



LOCAL DEVELOPMENT PLAN
NAPHO SUBDISTRICT MUNICIPALITY
2023 - 2027

แผนพัฒนาท้องถิ่น
เทศบาลตำบลนาโพธิ์
พ.ศ. 2566 – 2570
เพิ่มเติม (ครั้งที่ 1) พ.ศ. 2565





แผนพัฒนาท้องถิ่น
พ.ศ. ๒๕๖๖ – ๒๕๗๐
เพิ่มเติม (ครั้งที่ ๑) พ.ศ. ๒๕๖๕
ของ
เทศบาลตำบลนาโพธิ์

โดยเทศบาลตำบลนาโพธิ์
หมู่ที่ ๕ ตำบลนาโพธิ์ อําเภอบุษบงการิก จังหวัดอุบลราชธานี ๓๔๒๓๐
โทรศัพท์ ๐-๔๕๙๕-๐๗๔๒

คำนำ

การจัดทำแผนพัฒนาท้องถิ่น พ.ศ. ๒๕๖๖ - ๒๕๗๐ เพิ่มเติม (ครั้งที่ ๑) พ.ศ. ๒๕๖๕ ของเทศบาลตำบลนาโพธิ์ เป็นยุทธศาสตร์ที่ได้จัดทำขึ้นภายใต้กระบวนการมีส่วนร่วมของประชาชน จากทุกภาคส่วน ซึ่งจะเป็นตัวกำหนดวิสัยทัศน์ ประเด็นยุทธศาสตร์ เป้าประสงค์ ตัวชี้วัด ค่าเป้าหมาย และกลยุทธ์ โดยสอดคล้องกับแผนพัฒนาจังหวัด ยุทธศาสตร์การพัฒนาขององค์กรปกครองส่วนท้องถิ่นในเขตจังหวัด แผนพัฒนาอำเภอ แผนพัฒนาตำบล และหรือแผนพัฒนาหมู่บ้าน/ชุมชน และต้องสอดคล้องกับนโยบายของคณะกรรมการรักษาความสงบแห่งชาติ (คสช.)และรัฐบาล แผนพัฒนาเศรษฐกิจ และสังคมแห่งชาติ ฉบับที่๑๒ (พ.ศ. ๒๕๖๐-๒๕๖๔) นโยบายการพัฒนาของผู้บริหารเทศบาลตำบลนาโพธิ์ องค์กรปกครองส่วนท้องถิ่นต้องใช้แผนพัฒนาท้องถิ่น พ.ศ. ๒๕๖๖ - ๒๕๗๐ เพิ่มเติม (ครั้งที่ ๑) พ.ศ. ๒๕๖๕ เป็นกรอบในการจัดทำงบประมาณรายจ่ายประจำปี งบประมาณรายจ่ายเพิ่มเติม งบประมาณจากเงินสะสมในช่วงของแผนนั้น รวมทั้งวางแนวทางเพื่อให้มีการปฏิบัติให้บรรลุวัตถุประสงค์ตามโครงการพัฒนาที่กำหนดไว้ในแผนพัฒนาท้องถิ่น

คณะกรรมการสนับสนุนการจัดทำแผนพัฒนาท้องถิ่น รวบรวมแนวทางและข้อมูลนำมาวิเคราะห์เพื่อจัดทำร่างแผนพัฒนาท้องถิ่น พ.ศ. ๒๕๖๖ - ๒๕๗๐ เพิ่มเติม (ครั้งที่ ๑) พ.ศ. ๒๕๖๕ ของเทศบาลตำบลนาโพธิ์ แล้วเสนอคณะกรรมการพัฒนาเทศบาลตำบลนาโพธิ์ และคณะกรรมการพัฒนาเทศบาลตำบลนาโพธิ์ พิจารณาร่างแผนพัฒนาท้องถิ่น พ.ศ. ๒๕๖๖ - ๒๕๗๐ เพิ่มเติม (ครั้งที่ ๑) พ.ศ. ๒๕๖๕ แล้วเสนอผู้บริหาร เพื่อพิจารณาให้ความเห็นชอบประกาศใช้แผนพัฒนาท้องถิ่น พ.ศ. ๒๕๖๖ - ๒๕๗๐ เพิ่มเติม (ครั้งที่ ๑) พ.ศ. ๒๕๖๕ ของเทศบาลตำบลนาโพธิ์ต่อไป

คณะกรรมการพัฒนาเทศบาลตำบลนาโพธิ์

คณะกรรมการสนับสนุนการจัดทำแผนพัฒนาเทศบาลตำบลนาโพธิ์

สารบัญ

เรื่อง

หน้า

ส่วนที่ ๑ สภาพทั่วไปและข้อมูลพื้นฐาน	๑
๑.๑ ด้านศักยภาพ	๒
๑.๒ ด้านการเมือง/การปกครอง	๓
๑.๓ ประชากร	๕
๑.๔ สภาพสังคม	๗
๑.๕ ระบบบริการพื้นฐาน	๘
๑.๖ ระบบเศรษฐกิจ	๙
๑.๗ เศรษฐกิจพอเพียงท้องถิ่น (ด้านการเกษตรและแหล่งน้ำ)	๑๒
๑.๘ ศาสนา ประเพณี วัฒนธรรม	๑๔
๑.๙ ทรัพยากรธรรมชาติ	๑๕
ส่วนที่ ๒ ยุทธศาสตร์การพัฒนากองครักษ์ปกครองส่วนท้องถิ่น	
ความสัมพันธ์ระหว่างแผนพัฒนาระดับมหภาค	๑๗
ยุทธศาสตร์ชาติ ๒๐ ปี (พ.ศ. ๒๕๖๑ – ๒๕๘๐)	๑๗
แผนพัฒนาเศรษฐกิจและสังคมแห่งชาติ ฉบับที่ ๑๒ (พ.ศ. ๒๕๖๐ – ๒๕๖๔)	๒๐
แผนพัฒนาภาค/แผนพัฒนากลุ่มจังหวัด/แผนพัฒนาจังหวัด	๒๕
แผนพัฒนากลุ่มจังหวัด ๕ ปี ปีงบประมาณ (พ.ศ. ๒๕๖๖ – ๒๕๗๐)	๓๑
แผนพัฒนาจังหวัด ๕ ปี (พ.ศ. ๒๕๖๖ – ๒๕๗๐)	๓๓
ยุทธศาสตร์การพัฒนากองครักษ์ปกครองส่วนท้องถิ่นในเขตจังหวัด	๔๐
เป้าหมายการพัฒนาจังหวัดอุบลราชธานี	๔๒
ไทยแลนด์ ๔.๐ (THAILAND ๔.๐)	๕๐
แผนยุทธศาสตร์พัฒนาอำเภอบุญศรี	๕๑
ยุทธศาสตร์ของเทศบาลตำบลนาโพธิ์	๕๓
ความเชื่อมโยงของยุทธศาสตร์ในภาพรวม	๕๘

ส่วนที่ ๓ การนำแผนพัฒนาท้องถิ่นไปสู่การปฏิบัติ	๖๑
บัญชีสรุปโครงการ แบบ ผ๐๑	๖๒
แบบ ผ ๐๒ ยุทธศาสตร์ที่ ๑ แผนงานเคหะและชุมชน : งานบำบัดน้ำเสีย	๖๖
แบบ ผ ๐๒ ยุทธศาสตร์ที่ ๑ แผนงานเคหะและชุมชน : งานไฟฟ้าและประปา	๖๗
แบบ ผ ๐๒ ยุทธศาสตร์ที่ ๑ แผนงานอุตสาหกรรมและการโยธา : งานก่อสร้าง (ฝาย ท่อลอดเหลี่ยม)	๘๔
แบบ ผ ๐๒ ยุทธศาสตร์ที่ ๑ แผนงานอุตสาหกรรมและการโยธา งานก่อสร้าง (ไฟฟ้าและประปา)	๘๕
แบบ ผ ๐๒ ยุทธศาสตร์ที่ ๑ แผนงานอุตสาหกรรมและการโยธา งานก่อสร้าง (ถนน อาคาร ลานคอนกรีต)	๙๒
แบบ ผ ๐๒ ยุทธศาสตร์ที่ ๑ แผนงานอุตสาหกรรมและการโยธา : งานก่อสร้าง (สาธารณูปโภคสาธารณูปการ)	๑๒๐
แบบ ผ ๐๒ ยุทธศาสตร์ที่ ๒ แผนงาน การเกษตร : งานส่งเสริมการเกษตร	๑๒๒
แบบ ผ ๐๒ ยุทธศาสตร์ที่ ๓ แผนงาน การศาสนา วัฒนธรรมและนันทนาการ : งาน กีฬาและนันทนาการ	๑๒๕
แบบ ผ ๐๒ ยุทธศาสตร์ที่ ๓ แผนงาน การศึกษา : งานบริหารทั่วไปเกี่ยวกับการศึกษา	๑๒๗
แบบ ผ ๐๒ ยุทธศาสตร์ที่ ๓ แผนงาน การศึกษา งานก่อนวัยเรียนและประถมศึกษา	๑๓๑
แบบ ผ ๐๒ ยุทธศาสตร์ที่ ๓ แผนงาน สังคมสงเคราะห์ งานสวัสดิการสังคมและสังคมสงเคราะห์	๑๓๐
แบบ ผ ๐๒ ยุทธศาสตร์ที่ ๓ แผนงาน สาธารณสุข : งาน บริหารทั่วไปเกี่ยวกับสาธารณสุข	๑๓๖
แบบ ผ ๐๒ ยุทธศาสตร์ที่ ๔ แผนงาน การศาสนาวัฒนธรรมและนันทนาการ : งาน ศาสนาวัฒนธรรมท้องถิ่น	๑๓๘
แบบ ผ ๐๒ ยุทธศาสตร์ที่ ๕ แผนงาน การเกษตร : งาน ส่งเสริมการเกษตร	๑๔๑
แบบ ผ ๐๒ ยุทธศาสตร์ที่ ๖ แผนงาน การรักษาความสงบภายใน งานป้องกันและบรรเทาสาธารณภัย	๑๔๒
แบบ ผ๐๒ ยุทธศาสตร์ที่ ๗ แผนงานบริหารงานทั่วไป : งานบริหารทั่วไป/งานบริหารงานคลัง	๑๔๓
แบบ ผ๐๒ ยุทธศาสตร์ที่ ๗ แผนงานอุตสาหกรรมและการโยธา : งานก่อสร้าง	๑๔๔
บัญชีสรุปโครงการ แบบ ผ ๐๑/๑	๑๔๕
โครงการพัฒนาที่นำมาจากแผนพัฒนาหมู่บ้านและแผนพัฒนาชุมชน	๑๔๖
บัญชีสรุปโครงการพัฒนา แบบ ผ ๐๑ - ผ๐๒/๒	๑๔๗

โครงการที่เกินศักยภาพขององค์กรปกครองส่วนท้องถิ่นที่ใช้สำหรับการประสานแผนพัฒนาท้องถิ่น

	๑๔๘
บัญชีสรุปครุภัณฑ์ แบบ ผ ๐๑ - ผ๐๓	๑๔๕
บัญชีครุภัณฑ์ แบบ ผ. ๐๓	๑๔๖
ส่วนที่ ๔ การติดตามและประเมินผล	๑๔๘
๔.๑ การติดตามและประเมินผลยุทธศาสตร์	๑๔๘
๔.๒ การติดตามและประเมินผลโครงการขององค์กรปกครองส่วนท้องถิ่น	๒๐๓
๔.๓ สรุปผลการพัฒนาท้องถิ่น จากแผนพัฒนาท้องถิ่น ๒๕๖๖ - ๒๕๗๐ เพิ่มเติม (ครั้งที่ ๑) พ.ศ. ๒๕๖๕	๒๐๘
๔.๔ ข้อเสนอแนะในการจัดทำแผนพัฒนาท้องถิ่นในอนาคต	๒๑๑



ส่วนที่ ๑

สภาพทั่วไปและข้อมูลพื้นฐาน

ส่วนที่ ๑

ส่วนที่ ๑ สภาพทั่วไปและข้อมูลพื้นฐาน

สภาตำบลนาโพธิ์ ๒๕๓๗ - ๒๙ มีนาคม ๒๕๓๙

องค์การบริหารส่วนตำบลนาโพธิ์ ๓๐ มีนาคม ๒๕๓๙ - ๒๙ สิงหาคม ๒๕๕๕

เทศบาลตำบลนาโพธิ์ ๓๐ สิงหาคม ๒๕๕๕ - ปัจจุบัน

๑. ด้านศักยภาพ

๑.๑ ที่ตั้ง

เทศบาลตำบลนาโพธิ์ อำเภอชุมพลบุรี จังหวัดอุบลราชธานี ตั้งอยู่ทางทิศเหนือของ อำเภอชุมพลบุรี ห่างจากอำเภอชุมพลบุรีประมาณ ๒๕ กิโลเมตร และอยู่ห่างจากจังหวัดอุบลราชธานี ประมาณ ๘๓ กิโลเมตร มีพื้นที่ทั้งหมด ๗๒.๖๐ ตารางกิโลเมตร หรือโดยประมาณ ๔๕,๓๗๕ ไร่

อาณาเขต เทศบาลตำบลนาโพธิ์ มีเนื้อที่ประมาณ ๗๒.๖๐ ตารางกิโลเมตร และมีอาณาเขต ดังนี้

ทิศเหนือ ติดต่อกับตำบลอ่างศิลา กับตำบลโนนกาหลง อำเภอพิบูลย์มังสาหาร จังหวัดอุบลราชธานี

ทิศตะวันออก ติดต่อกับตำบลบ้านแมต อำเภอชุมพลบุรี จังหวัดอุบลราชธานี

ทิศใต้ ติดต่อกับตำบลหนองสะโน อำเภอชุมพลบุรี จังหวัดอุบลราชธานี

ทิศตะวันตก ติดต่อกับตำบลบัวงามกับตำบลคำครั่งและตำบลกุดประทาย อำเภอเดชอุดม จังหวัดอุบลราชธานี

๑.๒ ลักษณะภูมิประเทศ

โดยทั่วไปของตำบลนาโพธิ์ อำเภอชุมพลบุรี จังหวัดอุบลราชธานี พื้นที่ส่วนใหญ่เป็นพื้นที่ราบสูง ประมาณ ๙๐ % อยู่ทางทิศตะวันออก พื้นที่ที่เหลือ ๑๐% เป็นที่ราบลุ่มอยู่ทางทิศตะวันตก เหมาะสำหรับการเกษตร ความสูงเหนือระดับน้ำทะเล ประมาณ ๑๘๐ เมตร

๑.๓ ลักษณะภูมิอากาศ

โดยทั่วไปเป็นแบบร้อนชื้นถึงแห้งแล้ง อุณหภูมิเฉลี่ยในรอบ ๓๐ ปี อยู่ระหว่าง ๒๒-๓๒.๖ องศาเซลเซียส (Celsius) ความชื้น (Relative Humidity) ๕๓-๘๓% อุณหภูมิต่ำสุด ๑๙ - ๒๑ องศาเซลเซียส และมีอุณหภูมิสูงสุดวัดได้ ๓๑- ๔๒ องศาเซลเซียส

☀ **ฤดูร้อน** เริ่มตั้งแต่เดือนมีนาคมถึงเดือนพฤษภาคม โดยในช่วงเดือนเมษายนอากาศจะร้อนที่สุด

💧 **ฤดูฝน** เริ่มตั้งแต่เดือนมิถุนายนถึงเดือนตุลาคม

❄ **ฤดูหนาว** เริ่มตั้งแต่เดือนพฤศจิกายนถึงเดือนกุมภาพันธ์ โดยในเดือนธันวาคมจะมีอุณหภูมิต่ำสุด

๑.๔ ลักษณะของดิน

ลักษณะดิน คือ เป็นดินร่วนปนทราย มีสภาพพื้นที่ค่อนข้างราบเรียบ มีเนื้อดินเป็นดินร่วนปนทราย บางพื้นที่เป็นลูกรังหรือก้อนกรวด

๑.๕ ลักษณะของแหล่งน้ำ

ลักษณะของแหล่งน้ำในเขตพื้นที่ตำบลนาโพธิ์ มีดังนี้

บ่อบาดาลเพื่อการเกษตร มีจำนวน ๑๔ บ่อ ขนาด ๖ นิ้ว พื้นที่รับน้ำประมาณ ๕๖ ไร่

ประปาหมู่บ้าน มีจำนวน ๑๑ แห่ง สามารถใช้ได้ทุกหมู่

แหล่งน้ำธรรมชาติ ใช้เพื่อการเกษตร และทำประมง มีจำนวน ๖ แห่ง ได้แก่ ลำห้วยโพธิ์ ลำห้วยโตด ลำห้วยขาม ร่องน้ำเม็ก ร่องน้ำคำกู ร่องน้ำคำใหญ่

ฝายกั้นน้ำที่สำคัญ

- ฝายกั้นน้ำลำห้วยโพธิ์ พื้นที่บ้านนาโพธิ์ หมู่ ๑ จำนวน ๑ แห่ง ขนาดยาว ๒๐ เมตร
- ฝายกั้นน้ำลำห้วยโพธิ์ พื้นที่บ้านค้าย หมู่ ๒ จำนวน ๒ แห่ง ขนาดยาว ๒๐ เมตร
- ฝายกั้นน้ำลำห้วยโตด พื้นที่บ้านโนนเขื่อง หมู่ ๓ จำนวน ๑ แห่ง ขนาดยาว ๒๐ เมตร
- ฝายกั้นน้ำร่องเม็ก พื้นที่บ้านโนนเขื่อง หมู่ ๓ จำนวน ๑ แห่ง ขนาดยาว ๒๐ เมตร
- ฝายกั้นน้ำลำห้วยขาม พื้นที่บ้านขุมคำ หมู่ ๗ จำนวน ๑ แห่ง ขนาดยาว ๒๐ เมตร

๑.๖ ลักษณะของไม้และป่าไม้

เขตเทศบาลตำบลนาโพธิ์มีป่าไม้เล็กน้อยและมีลักษณะเป็นป่าไม้เบญจพรรณ

๒. ด้านการเมือง/การปกครอง

๒.๑ เขตการปกครอง

แบ่งเป็น ๑๑ หมู่บ้าน ตามรายชื่อหมู่บ้าน ชื่อผู้ใหญ่บ้าน ดังนี้โดยมีเขตการปกครองรวม ๑๑ หมู่บ้าน ดังนี้

หมู่บ้าน	ชื่อหมู่บ้าน	ชื่อ - สกุล	ตำแหน่ง
๑.	นาโพธิ์	นายหนูเกณฑ์ แววงค์	ผู้ใหญ่บ้าน
๒.	บ้านค้าย	นายวิชาญ สาภิราช	กำนัน
๓.	โนนเขื่อง	นายสุชี สีมาลา	ผู้ใหญ่บ้าน
๔.	ดอนตะโน	นายชัยชาญ จันทะศรี	ผู้ใหญ่บ้าน
๕.	บ้านกลาง	นายบุญกอง วงษาชัย	ผู้ใหญ่บ้าน
๖.	นาโพธิ์ใต้	นายสมชาย โคตถา	ผู้ใหญ่บ้าน
๗.	ขุมคำ	นายถนอม อ้วนล้ำ	ผู้ใหญ่บ้าน
๘.	นาโพธิ์กลาง	นายไชยา ศรีสุข	ผู้ใหญ่บ้าน
๙.	ช้างงัว	นายวินัย คุณสว่าง	ผู้ใหญ่บ้าน
๑๐.	โนนเจริญ	นายวิเชียร แสนทวีสุข	ผู้ใหญ่บ้าน
๑๑.	บ้านดอนเจริญ	นายอนุชิต สีเสด	ผู้ใหญ่บ้าน

๒.๒ การเลือกตั้ง

เทศบาลตำบลนาโพธิ์ แบ่งเขตการเลือกตั้งออกเป็น ๒ เขต จำนวน ๑๒ คน

- เขต ๑ มีสมาชิกสภาเทศบาลตำบลนาโพธิ์ จำนวน ๖ คน ได้แก่ หมู่ ๑, หมู่ ๔, หมู่ ๖ หมู่ ๘, หมู่ ๕, หมู่ ๑๑

- เขต ๒ มีสมาชิกสภาเทศบาลตำบลนาโพธิ์ จำนวน ๖ คน ได้แก่ หมู่ ๒, หมู่ ๓, หมู่ ๙, หมู่ ๗, หมู่ ๑๐

คณะผู้บริหารเทศบาลตำบลนาโพธิ์

๑. นายนิคม พระเมเด	นายกเทศมนตรีตำบลนาโพธิ์
๒. นายอุดม ไชยผา	รองนายกเทศมนตรี
๓. นายสุตัน ทองคำ	รองนายกเทศมนตรี
๔. นางวันดี สุวรรณรอด	เลขานุการนายกเทศมนตรี
๕. นายสมาน นามวา	ที่ปรึกษานายกเทศมนตรี

สมาชิกสภาเทศบาลตำบลนาโพธิ์

๑. นายประเมิน คณะพัฒน์	ประธานสภาเทศบาล ฯ
๒. นายประสานต์ ชุมทอง	รองประธานสภาเทศบาล ฯ
๓. นางพิลัยพร เชื้อแก้ว	เลขานุการสภาฯ
๔. นางบุญเริ่ม ประสาทศรี	สมาชิกสภาเทศบาล เขต ๑
๕. นางสาวสุพรรณิ สำราญจิต	สมาชิกสภาเทศบาล เขต ๑
๖. นายนิรันดร์ บุตรสิงห์	สมาชิกสภาเทศบาล เขต ๑
๗. นายวิฑูรย์ คุณเสมอ	สมาชิกสภาเทศบาล เขต ๒
๘. นางรสจรรย์ ทองหล่อ	สมาชิกสภาเทศบาล เขต ๒
๙. นายคำพันธ์ พลศรี	สมาชิกสภาเทศบาล เขต ๒
๑๐. นายสมบุรณ์ พรหมดี	สมาชิกสภาเทศบาล เขต ๒
๑๑. นายวันชัย กระจก้า	สมาชิกสภาเทศบาล เขต ๒
๑๒. นายอรรัญ เข็มธนู	สมาชิกสภาเทศบาล เขต ๒

๓. ประชากร

๓.๑ ข้อมูลเกี่ยวกับจำนวนประชากร

จากข้อมูลและสถิติประชากร ตามทะเบียนราษฎรของสำนักบริหารการทะเบียนกรมปกครอง อำเภอบุณฑริก จังหวัดอุบลราชธานี เทศบาลตำบลนาโพธิ์ มีประชากรโดยเฉลี่ย ณ พฤษภาคม พ.ศ. ๒๕๖๔ จำนวน ๘,๘๒๔ คน แยกเป็นเพศชาย ๔,๔๕๙ คน เพศหญิง ๔,๓๖๕ คน จำนวน ๒,๘๒๑ ครั้วเรือน ความหนาแน่นของประชากรโดยเฉลี่ย ๑๒๒ คน/ตารางกิโลเมตร

ตารางเปรียบเทียบข้อมูลจำนวนประชากรย้อน ๓ ปี ระหว่างปี ๒๕๖๒ - ๒๕๖๔

รายการ	ปี พ.ศ. ๒๕๖๒	ปี พ.ศ. ๒๕๖๓	ปี พ.ศ. ๒๕๖๔
ประชากรชาย (คน)	๔,๔๘๒	๔,๔๗๐	๔,๔๕๙
ประชากรหญิง (คน)	๔,๓๖๗	๔,๓๖๗	๔,๓๖๕
รวมประชากร (คน)	๘,๘๔๙	๘,๘๓๗	๘,๘๒๔
ครั้วเรือน	๒,๗๗๖	๒,๗๘๔	๒,๘๒๑

เชื้อชาติ ประชาชนส่วนใหญ่ มีเชื้อชาติไทยคิดเป็น ร้อยละ ๙๙ รองลงมาเป็นเชื้อชาติเชื้อชาติอื่นๆ เช่น ลาว กัมพูชา เป็นต้น แต่ก็มีเพียงเล็กน้อย ประมาณร้อยละ ๑๐ ของประชากรทั้งหมดในเทศบาลตำบลนาโพธิ์

ตารางเปรียบเทียบจำนวนประชากรย้อนหลัง ๓ ปี ตั้งแต่ปี พ.ศ. ๒๕๖๒ - ๒๕๖๔

หมู่	บ้าน	ปี พ.ศ. ๒๕๖๒				ปี พ.ศ. ๒๕๖๓				ปี พ.ศ. ๒๕๖๔			
		ชาย (คน)	หญิง (คน)	รวม (คน)	จำนวน ครัวเรือน (หลัง)	ชาย (คน)	หญิง (คน)	รวม (คน)	จำนวน ครัวเรือน (หลัง)	ชาย (คน)	หญิง (คน)	รวม (คน)	จำนวน ครัวเรือน (หลัง)
๑	นาโพธิ์	๔๐๓	๓๗๙	๗๘๒	๒๔๘	๓๙๖	๓๗๖	๗๗๒	๒๔๘	๓๙๖	๓๗๕	๗๗๑	๒๕๒
๒	บ้านค่าย	๔๑๓	๓๗๙	๗๙๒	๒๕๔	๔๐๗	๓๗๔	๗๘๑	๒๕๔	๔๐๔	๓๗๖	๗๘๐	๒๕๗
๓	โนนเขื่อง	๓๙๕	๔๐๕	๘๐๐	๒๔๑	๓๙๔	๔๐๖	๘๐๐	๒๔๓	๔๐๕	๔๐๕	๘๑๐	๒๔๗
๔	ดอนตะโน	๔๑๑	๔๔๓	๘๕๔	๒๗๓	๔๔๒	๔๔๖	๘๘๘	๒๗๔	๔๔๖	๔๔๕	๘๙๑	๒๗๖
๕	บ้านกลาง	๔๑๗	๔๑๓	๘๓๐	๓๑๓	๔๑๙	๔๑๕	๘๓๔	๓๑๔	๔๐๙	๔๑๖	๘๒๕	๓๑๙
๖	นาโพธิ์ใต้	๓๔๓	๓๒๒	๖๖๕	๒๒๔	๓๔๕	๓๑๙	๖๖๔	๒๒๕	๓๕๐	๓๒๑	๖๗๑	๒๒๗
๗	ขุมคำ	๓๗๘	๓๘๕	๗๖๓	๒๐๔	๓๗๘	๓๘๗	๗๖๕	๒๐๔	๓๘๑	๓๙๓	๗๗๔	๒๑๑
๘	นาโพธิ์กลาง	๔๐๘	๓๗๓	๗๘๑	๓๐๐	๔๐๗	๓๗๑	๗๗๘	๓๐๐	๓๙๗	๓๗๐	๗๖๗	๓๐๔
๙	ช้างวี	๓๙๐	๓๖๓	๗๕๓	๒๑๓	๓๘๗	๓๖๔	๗๕๑	๒๑๓	๓๗๘	๓๖๐	๗๓๘	๒๑๖
๑๐	โนนเจริญ	๕๕๐	๕๕๘	๑๑๐๘	๒๙๘	๕๕๙	๕๕๙	๑,๑๑๘	๒๙๙	๕๕๗	๕๕๕	๑,๑๑๒	๓๐๒
๑๑	บ้านดอนเจริญ	๓๔๔	๓๔๗	๖๙๑	๒๐๘	๓๔๖	๓๕๐	๖๙๖	๒๑๐	๓๔๖	๓๔๙	๖๙๕	๒๑๐
	รวม	๔,๔๘๒	๔,๓๖๗	๘,๘๔๙	๒,๗๗๖	๔,๔๗๐	๔,๓๖๗	๘,๘๓๗	๒,๗๘๔	๔,๔๕๙	๔,๓๖๕	๘,๘๒๔	๒,๘๒๒

ที่มา : สำนักบริหารการทะเบียน กรมการปกครอง อำเภอชุมพวง จังหวัดอุบลราชธานี
ณ เดือน พฤษภาคม ๒๕๖๔

๓.๒ ช่วงอายุและจำนวนประชากร

ตารางเปรียบเทียบช่วงอายุประชากรตั้งแต่ปี พ.ศ. ๒๕๖๒ - ๒๕๖๔

ช่วงอายุ	ปี พ.ศ. ๒๕๖๒			ปี พ.ศ. ๒๕๖๓			ปี พ.ศ. ๒๕๖๔		
	ชาย (คน)	หญิง (คน)	รวม (คน)	ชาย (คน)	หญิง (คน)	รวม (คน)	ชาย (คน)	หญิง (คน)	รวม (คน)
ต่ำกว่า ๑๘ ปี	๑,๑๓๓	๑,๐๔๔	๒,๑๗๗	๑,๐๔๕	๙๕๗	๒,๐๐๒	๑,๐๑๗	๙๓๒	๑,๙๔๙
อายุตั้งแต่ ๑๘ - ๖๐ ปี	๒,๘๑๗	๒,๗๓๒	๕,๕๔๙	๒,๘๙๔	๒,๘๒๑	๕,๗๑๕	๒,๘๙๔	๒,๘๒๑	๕,๗๑๕
อายุมากกว่า ๖๐ ปีขึ้นไป	๕๒๔	๕๘๖	๑,๑๑๐	๕๓๑	๕๘๙	๑,๑๒๐	๕๔๘	๖๑๒	๑,๑๖๐

- เกษตรกร ๑,๓๗๔ ครัวเรือน คิดเป็นร้อยละ ๘๑.๑ ของครัวเรือนทั้งหมด
- ค้าขาย ๖๖ ครัวเรือน คิดเป็นร้อยละ ๓.๙ ของครัวเรือนทั้งหมด
- รับราชการ ๗๖ ครัวเรือน คิดเป็นร้อยละ ๔.๔ ของครัวเรือนทั้งหมด
- รับจ้าง ๑๖๕ ครัวเรือน คิดเป็นร้อยละ ๙.๗๕ ของครัวเรือนทั้งหมด

๔. สภาพทางสังคม

๔.๑ การศึกษา

๑. โรงเรียนในสังกัดเทศบาลตำบลนาโพธิ์ จำนวน ๑ แห่ง
 - โรงเรียนอนุบาลชุมคำ หมู่ ๗
๒. ศูนย์พัฒนาเด็กเล็กเทศบาลตำบลนาโพธิ์ จำนวน ๕ แห่ง
 - ศพด. บ้านชุมคำ หมู่ ๗
 - ศพด. บ้านโนนเชียง-โนนเจริญ หมู่ ๓, หมู่ ๑๐
 - ศพด. บ้านดอนตะโน หมู่ ๔
 - ศพด. บ้านกลาง หมู่ ๕
 - ศพด. ทรัพย์เจริญ หมู่ ๖
๓. ศูนย์พัฒนาเด็กเล็ก สังกัดกรมศาสนา (ถ่ายโอน) จำนวน ๑ แห่ง
 - ศพด. วัดศรีเจริญ หมู่ ๕
๔. โรงเรียนในสังกัด สพฐ. จำนวน ๓ แห่ง
 - โรงเรียนชุมชนบ้านนาโพธิ์ ตั้งแต่ อนุบาล-ป.๖
 - โรงเรียนนาโพธิ์วิทยา ตั้งแต่ ม.๑-ม.๖
 - โรงเรียนโนนเชียงจงเจริญ ตั้งแต่ อนุบาล-ม.๓
๕. ศูนย์ กศน. ประจำตำบลนาโพธิ์ จำนวน ๒ แห่ง
 - เทศบาลตำบลนาโพธิ์
 - บ้านโนนเชียง หมู่ ๓

๔.๒ สาธารณสุข

๑. สถานพยาบาลเอกชน (คลินิก) จำนวน ๑ แห่ง
๒. โรงพยาบาลส่งเสริมสุขภาพตำบลนาโพธิ์ จำนวน ๑ แห่ง
๓. กลุ่มอาสาสมัครสาธารณสุขประจำหมู่บ้าน (อสม.) จำนวน ๑๕๙ คน
๔. หน่วยกู้ชีพ ๑๖๖๙ สังกัดเทศบาลตำบลนาโพธิ์ จำนวน ๑ แห่ง
 - มีเจ้าหน้าที่ประจำหน่วยกู้ชีพ จำนวน ๖ คน
๕. เจ้าหน้าที่ส่งเสริมสุขภาพ จำนวน ๑ คน
๖. รถเก็บขยะระบบไฮดรอลิก จำนวน ๑ คัน
 - มีพนักงานประจำรถเก็บขยะ จำนวน ๔ คน
๗. อัตราการมีและการใช้ส้วมราดน้ำ ๑๐๐%

การเก็บขยะ

เทศบาลตำบลนาโพธิ์ มีระบบการจัดการขยะขนย้ายและกำจัดขยะมูลฝอย สิ่งปฏิกูล ในเขตเทศบาลตำบลนาโพธิ์ คือ มีรถเก็บขยะ จำนวน ๑ คัน มีถังขยะแจกจ่ายแก่ประชาชน ทั้ง ๑๑ หมู่บ้าน ปริมาณที่ขยะที่ต้องจัดเก็บในแต่ละวัน ๕๐ ตัน/วัน มีพนักงานขับรถขยะ พร้อมคนงานประจำรถขยะ รวมทั้งสิ้น ๔ คน

ตลาดสด ในเขตเทศบาลตำบลมีตลาดชั่วคราว ๒ แห่ง (ตลาดนัด) เป็นตลาดของเอกชน ขายสินค้าอุปโภค บริโภคสินค้าประเภทอาหารสด อาหารแห้ง ผักผลไม้ ฯลฯ

๔.๓ อาชญากรรม

- สถานีตำรวจตำบลนาโพธิ์	จำนวน ๑ แห่ง
- ป้อมตำรวจ	จำนวน ๑ แห่ง
- ชุดรักษาความปลอดภัยภายในหมู่บ้าน (ชรบ.)	จำนวน ๓๓๐ คน
- จุดตรวจ	จำนวน ๒ แห่ง
- ศูนย์ประสานงาน อปพร. ตำบลนาโพธิ์	จำนวน ๑ แห่ง
- อาสาสมัครป้องกันภัยฝ่ายพลเรือน (อปพร.)	จำนวน ๑๘๑ คน
- ผู้ช่วยผู้ใหญ่บ้านฝ่ายรักษาความสงบ (ผรส.)	จำนวน ๑๑ คน

๔.๔ การสังคมสงเคราะห์

๑. เทศบาลตำบลนาโพธิ์ ได้จ่ายเงินสงเคราะห์เบี้ยยังชีพผู้สูงอายุ ผู้พิการและผู้ป่วยเอดส์ ครบ ๑๐๐% ในปี พ.ศ.๒๕๖๔ โดยมีผู้สูงอายุที่รับเบี้ยยังชีพ จำนวน ๑,๒๓๕ ราย ผู้พิการ ๒๖๑ ราย ผู้ป่วยเอดส์ จำนวน ๑๘ ราย

๒. ก่อสร้างบ้านพักอาศัยสำหรับผู้ด้อยโอกาสและผู้ยากไร้ ปีละ ๑ หลัง

๕. ระบบบริการพื้นฐาน

๕.๑ การคมนาคมขนส่ง

เขตพื้นที่ตำบลนาโพธิ์ มีเขตการปกครอง ๑๑ หมู่บ้าน การคมนาคม ได้มีการก่อสร้างถนนเชื่อมหมู่บ้านยกทรงพื้นดินพร้อมลูกรัง และลงท่อระหว่างหมู่บ้านต่างๆ ก่อสร้างถนนคอนกรีตเสริมเหล็ก ซ่อมแซม ถนนภายในหมู่บ้าน และภายในตำบล ก่อสร้างทางระบายน้ำ ร่อง/รางระบายน้ำ ซึ่งผลของการดำเนินงานทำให้มีประชาชน แต่ละหมู่บ้านได้มีถนนเพื่อใช้ในการสัญจรไปมาได้สะดวกมากขึ้นแต่ยังจำเป็นต้องมีการพัฒนาต่อไปเรื่อยๆ เพื่อให้ประชาชนในเขตพื้นที่ตำบลนาโพธิ์มีความเจริญและได้รับความสะดวกสบายมากขึ้น

๕.๒ การไฟฟ้า

มีการขยายเขตไฟขยายเขตไฟฟ้าภายในหมู่บ้าน ขยายเขตไฟฟ้าเพื่อการเกษตร ซึ่งผลของการดำเนินงานทำให้ประชาชนทั้ง ๑๑ หมู่บ้าน มีไฟฟ้าใช้ทุกหลังคาเรือน อัตราการมีไฟฟ้าใช้ของจำนวนประชากรทั้งตำบลคิดเป็น ๑๐๐% ส่วนไฟฟ้าเพื่อการเกษตรยังไม่ทั่วถึงทั้งหมด เนื่องจากมีระยะทางอยู่ห่างไกล

๕.๓ ประปา

มีการขยายเขตระบบประปา ก่อสร้างหอดักน้ำประปา เพื่อให้ประชาชนมีน้ำประปาใช้เกือบทุกครัวเรือน ประมาณ ๙๕% ของครัวเรือนทั้งหมด ส่วนอีก ๕% ยังคงใช้เครื่องปั้มน้ำหรือว่าได้น้ำเพื่อความสะดวกประหยัด

- บ่อบาดาลประปาหมู่บ้าน ๘ แห่ง แยกเป็น

- | | | |
|----------------------|--------------|----------------------------|
| - ก่อสร้างโดย เทศบาล | จำนวน ๕ แห่ง | คือ หมู่ที่ ๑, ๔, ๘, ๙, ๑๐ |
| - ก่อสร้างโดย รพช. | จำนวน ๒ แห่ง | คือ หมู่ที่ ๒, ๓ |
| - ก่อสร้างโดย อบจ. | จำนวน ๑ แห่ง | คือ หมู่ที่ ๕ |

๕.๔ โทรศัพท

ประชาชนในเขตพื้นที่ตำบลนาโพธิ์ มีโทรศัพท์พื้นฐานใช้มากกว่า ๘๐ % มีหน่วยงานจากภาคเอกชน บริษัทจากเครือข่ายโทรศัพท์เคลื่อนที่ออกมาให้บริการ ติดตั้งสถานีฐานเครือข่ายโทรศัพท์มือถือเสาสัญญาณเครือข่ายโทรศัพท์เคลื่อนที่ เช่น ดีแทค เอไอเอส ทรูมูฟ ทีโอที ๓BB CAT ฯลฯ สำหรับเทศบาลตำบลนาโพธิ์ จะให้บริการในเรื่องของการปล่อยสัญญาณ Wifi ให้ประชาชนได้เข้ามาใช้สัญญาณฟรีโทรศัพท์

๕.๕ ไปรษณีย์หรือการสื่อสารหรือการขนส่ง และวัสดุ ครุภัณฑ์

เทศบาลตำบลนาโพธิ์ มีที่ทำการไปรษณีย์ จำนวน ๑ แห่ง บริษัทเคอรี่เอ็กเพรส ๒ แห่ง การคมนาคมสะดวก จึงทำให้มีรถบริการขนส่งสินค้าจากบริษัทต่างๆมาส่งสินค้า วัสดุ ครุภัณฑ์ต่างๆได้อย่างสะดวก และมีบริการเก็บเงินปลายทาง การสั่งซื้อสินค้าออนไลน์ ชำระค่าสินค้าและบริการต่างๆได้ที่ไปรษณีย์หรือทางโทรศัพท์ เป็นต้น

๖. ระบบเศรษฐกิจ

๖.๑ การเกษตร

ตำบลนาโพธิ์ มีพื้นที่ทำการเกษตร จำนวน ๔๐,๓๔๒ ไร่ สภาพการผลิตด้านการเกษตรส่วนใหญ่เกษตรกรจะใช้ที่ดินในการปลูกข้าวเป็นหลัก เพื่อบริโภคในครัวเรือนและจำหน่าย ดังนั้น ข้าวจึงเป็นพืชเศรษฐกิจที่สำคัญของตำบล นอกจากนี้ยังมีการปลูกพืชผักฤดูแล้งบ้างเป็นบางส่วน และเลี้ยงสัตว์เป็นอาชีพเสริม โดยมีการใช้ที่ดินและแรงงานของตนเอง รายได้ส่วนใหญ่จึงได้จากการผลิตข้าวเพื่อจำหน่าย รองลงมาคือรายได้จากการเลี้ยงสัตว์ ได้แก่ โค กระบือ การทำสวนปลูกไม้ผล ส่วนใหญ่เป็นมะม่วงแก้ว ปลูกเพื่อบริโภคในครัวเรือนโดยไม่ได้คำนึงถึงรายรับรายจ่าย

พื้นที่การเกษตรทั้งหมดของตำบลนาโพธิ์ ๔๐,๓๔๒ ไร่

- พื้นที่นา	จำนวน ๓๓,๓๒๑ ไร่
- พื้นที่พืชไร่	จำนวน ๗๐ ไร่
- พื้นที่สวน	จำนวน ๑๐๖ ไร่

พื้นที่ทำการเกษตร

- ทำนา (ไร่)	จำนวน ๓๓,๒๘๒ ไร่ คิดเป็นร้อยละ ๘๒.๕
- ทำสวนปลูกไม้ผล-ไม้ยืนต้น (ไร่) จำนวน	๘๐ ไร่ คิดเป็นร้อยละ ๐.๒
- สวนปลูกผัก พืชไร่ (ไร่)	จำนวน ๘๐ ไร่ คิดเป็นร้อยละ ๐.๒
- พื้นที่อื่นๆ (ที่อยู่อาศัย ถนน ห้วย หนอง คลอง บึง ป่าไม้) (ไร่) จำนวน	๖,๘๑๔ ไร่ คิดเป็นร้อยละ ๑๖.๙
- พื้นที่ถือครองโดยเฉลี่ยของเกษตรกรในหมู่บ้านมากที่สุด	๓๐๐ ไร่ น้อยสุด ๕ ไร่ เฉลี่ย ๓๗

ไร่/ครัวเรือน

- พื้นที่แหล่งน้ำสาธารณะ ประมาณ ๓๘๒.๗๖ ไร่ คิดเป็นร้อยละ ๐.๙๔ (ของพื้นที่ทั้งหมด) โดยมีพื้นที่ ส.ป.ก. ทั้งหมด จำนวน ๒๕,๕๓๕ ไร่

๖.๒ การประมง

การเลี้ยงสัตว์น้ำโดยทั่วไปของเกษตรกรทำการเลี้ยงในบ่อน้ำขนาดเล็ก (ขนาดบ่อ ๕๐ ตารางวา-๑ ไร่) ในที่นาของตนเอง ส่วนใหญ่จะมีการเลี้ยงแบบง่ายโดยปล่อยปลาในสระในไร่นา ปลาที่เลี้ยงก็ได้แก่ ปลานิล

ปลาตะเพียร ปลาในมีการดูแลรักษาน้อย ส่วนใหญ่เลี้ยงไว้บริโภคในครัวเรือนเหลือบริโภคจึงจำหน่าย ส่วนใหญ่เกษตรกรจะจับสัตว์น้ำบริเวณเขื่อนสิรินธรซึ่งมีพื้นที่อยู่ใกล้เคียง จำนวน ๕๐ ราย

๖.๓ การปศุสัตว์

เมื่อประมาณปี พ.ศ.๒๕๔๐-๒๕๔๙ การเลี้ยงสัตว์ ได้แก่ โค กระบือ ม้า ได้ลดลงเนื่องจากเกษตรกรหันมาใช้แรงงานจากเครื่องจักรกลการเกษตรแทนแรงงานสัตว์ ประกอบกับมีสินเชื่อเพื่อซื้อเครื่องจักรกลการเกษตรจากหลายหน่วยงานทำให้ราคาโค กระบือ เพิ่มมากขึ้น ปัจจุบันเกษตรกรเริ่มมีการเลี้ยงโค กระบือ มากขึ้น โดยเลี้ยงตามหัวไร่ปลายนา และพื้นที่ป่าสาธารณะที่ยังพอมีอยู่บ้าง ส่วนเป็ด ไก่ มีการเลี้ยงไว้เพื่อบริโภคในครัวเรือน โดยเลี้ยงแบบปล่อยตามธรรมชาติในบริเวณบ้าน โดยไม่ได้คำนึงถึงรายรับรายจ่าย

๖.๔ การบริการ

ในเขตเทศบาลตำบลนาโพธิ์ มีสถานที่ให้บริการห้องพักแบบรายวัน และชั่วคราว จำนวน ๔ แห่ง ดังนี้

๑. เอ็นดี รีสอร์ท บริการห้องพักตลอด ๒๔ ชั่วโมง ห้องแอร์ น้ำอุ่น ทิวทัศน์ อัตราราคาห้องพัก ๔๐๐ บาท / คืน ชั่วคราว ๒๐๐ บาท

สถานที่ตั้ง หมู่ ๕ บ้านกลาง ต.นาโพธิ์ อ.บุญทริก จ.อุบลราชธานี โทร. ๐๘๒-๗๔๙๙๔๒๐ ๐๘๕-๒๓๘๔๖๑๗

๒. ชัยรีสอร์ท บริการห้องพักตลอด ๒๔ ชั่วโมง ห้องแอร์ น้ำอุ่น ทิวทัศน์ อัตราราคาห้องพัก ๓๕๐ บาท / คืน ชั่วคราว ๑๕๐ บาท

สถานที่ตั้ง หมู่ ๙ บ้านช้างว่ ต.นาโพธิ์ อ.บุญทริก จ.อุบลราชธานี โทรศัพท์ ๐๘๓-๓๘๖๔๓๒๐ ๐๘๓-๗๑๖๘๘๗๕

๓. สุขสันต์รีสอร์ท บริการห้องพักตลอด ๒๔ ชั่วโมง ห้องแอร์ น้ำอุ่น ทิวทัศน์ อัตราราคาห้องพัก ๔๐๐ บาท / คืน ชั่วคราว ๒๐๐ บาท

สถานที่ตั้ง หมู่ ๓ บ้านโนนเขื่อง ต.นาโพธิ์ อ.บุญทริก จ.อุบลราชธานี โทรศัพท์ -

๖.๕ การท่องเที่ยว

การท่องเที่ยว ในเขตตำบลไม่มีสถานที่ท่องเที่ยวตามธรรมชาติมากนัก แต่ยังคงมีสถานที่บางแห่งที่มีแผนงาน/โครงการจะพัฒนาเป็นแหล่งท่องเที่ยวต่อไปในอนาคต คือ

๑. ประเพณีสถาปติยกรรม ประติมากรรม แหล่งเรียนรู้ด้านพุทธศาสนา ได้แก่ วัดศรีเจริญ หมู่ ๘ บ้านนาโพธิ์กลาง ตำบลนาโพธิ์ จังหวัดอุบลราชธานี มีหลวงพ่อบุญพระโตโคตะมะ" ขนาดหน้าตักกว้าง ๙ เมตร สูง ๒๓ เมตร รวมฐาน สร้างในโครงการฉลองพุทธชยันตี ๒๖๐๐ ปี แห่งการตรัสรู้ของพระสัมมาสัมพุทธเจ้า เพื่อเปิดโอกาสให้พุทธศาสนิกชน สร้างบุญ สร้างสมบารมี

๖.๖ การอุตสาหกรรม

สำหรับการอุตสาหกรรมในเขตเทศบาลตำบลนาโพธิ์เป็นอุตสาหกรรมต่อเนื่องกับการเกษตร ส่วนใหญ่จะเป็นอุตสาหกรรมขนาดเล็กหรืออุตสาหกรรมครัวเรือน ได้แก่ โรงสีข้าวแบบครัวเรือน โรงรับซื้อข้าว ร้านขายวัสดุก่อสร้างร้านสังฆภัณฑ์ ปั้มน้ำมัน เป็นต้น

๖.๗ การพาณิชย์และกลุ่มอาชีพ

- การประกอบอาชีพของประชาชนในตำบลนาโพธิ์ ประกอบอาชีพเกษตรกรรมร้อยละ ๘๓.๐ คือ ทำนาปลูกข้าวเป็นอาชีพหลัก และมีการปลูกไม้ผล ไม้ยืนต้น เลี้ยงสัตว์ เลี้ยงปลา เป็นอาชีพเสริม
- ประชาชนที่ประกอบอาชีพรับจ้าง ร้อยละ ๑๐.๔ ของครัวเรือน ได้แก่ รับจ้างทั่วไป
- ประชาชนประกอบอาชีพ ค้าขาย ร้อยละ ๔.๒ ของครัวเรือนทั้งหมด ส่วนใหญ่จะเป็นร้านค้าขายของชำ
- ประชาชนที่ประกอบอาชีพราชการ ร้อยละ ๔.๘ ของครัวเรือน ได้แก่ ครู ตำรวจ

ธุรกิจที่ประกอบการพาณิชย์

๑. ตลาด (ตลาดนัด)	จำนวน ๒ แห่ง
๒. ธุรกิจบ้านเช่า	จำนวน ๘ แห่ง
๓. ร้านซ่อมรถจักรยานยนต์	จำนวน ๔ แห่ง
๔. ร้านซ่อมรถยนต์	จำนวน ๘ แห่ง
๕. ร้านค้าทั่วไป (ขายของชำ เบ็ดเตล็ด ฯลฯ)	จำนวน ๔๘ แห่ง
๖. ปั้มน้ำมัน	จำนวน ๔ แห่ง
๗. ร้านเสริมสวย	จำนวน ๔ แห่ง
๘. ร้านอาหาร	จำนวน ๖ แห่ง
๙. ร้านตัดเย็บเสื้อผ้า	จำนวน ๒ แห่ง
๑๐. ร้านจำหน่ายวัสดุก่อสร้าง	จำนวน ๓ แห่ง
๑๑. ธุรกิจอื่นๆ	

กลุ่มอาชีพต่างๆในตำบล

๑. กลุ่มสตรีแม่บ้าน หมู่ ๑
๒. กลุ่มจักสาน หมู่ ๕
๓. กลุ่มปลูกพริก หมู่ ๔
๔. กลุ่มทอผ้ากาบบัว หมู่ ๘
๕. กลุ่มเลี้ยงโค - กระบือ - สุกร
๖. กลุ่มปลูกดอกดาวเรือง
๗. กลุ่มปลูกมันสำปะหลัง
๘. กลุ่มถักโครเชนต์ หมู่ ๑
๙. กลุ่มทำปุ๋ยหมักชีวภาพ
๑๐. กลุ่มเกษตรอินทรีย์ (กลุ่มผลิตเมล็ดพันธุ์ข้าวชุมชนตำบลนาโพธิ์ หมู่ ๘)
๑๑. กลุ่มอนุรักษ์ม้า หมู่ที่ ๙

๖.๘ แรงงาน

ประชากรส่วนใหญ่ของตำบลนาโพธิ์อยู่ในวัยแรงงาน อายุตั้งแต่ ๒๖-๕๙ ปี ประชาชนที่ประกอบอาชีพรับจ้าง ร้อยละ ๑๐.๔ ของครัวเรือน ได้แก่ รับจ้างทั่วไป ช่างก่อสร้าง รับจ้างทำกิจกรรมทางการเกษตร เมื่อหมดฤดูกาลเก็บเกี่ยวก็จะอพยพแรงงานไปทำงานต่างถิ่น เช่น กทม. ต่างจังหวัด เป็นต้น

- แรงงานในครัวเรือนโดยเฉลี่ย ๓.๐๘ คน/ครัวเรือน

- ค่าจ้างแรงงานวันละ ๒๕๐-๓๐๐ บาท/วัน
โดยมีการจ้างแรงงานในพื้นที่ร้อยละ ๖๐ และแรงงานนอกหมู่บ้าน, ตำบล ร้อยละ ๔๐

๗. เศรษฐกิจพอเพียงท้องถิ่น (ด้านการเกษตรและแหล่งน้ำ)

๗.๑ ข้อมูลพื้นฐานของหมู่บ้านหรือชุมชน

ตำบลนาโพธิ์ อำเภอบุณฑริก จังหวัดอุบลราชธานี มีประชากร จำนวน ๘,๗๔๗คน แยกเป็นเพศชาย ๔,๔๕๔ คน เพศหญิง ๔,๒๙๓ คน จำนวน ๒,๕๙๘ ครัวเรือน ความหนาแน่นของประชากรโดยเฉลี่ย ๑๓๓ คน/ตารางกิโลเมตร มีเขตการปกครอง ๑๑ หมู่บ้าน มีพื้นที่ทำการเกษตร จำนวน ๓๒,๘๙๗ ไร่ มีเกษตรกร จำนวน ๑,๖๙๓ ครัวเรือน ประชาชนในเขตตำบลนาโพธิ์ส่วนใหญ่ประกอบเกษตรกรรม ได้แก่ ทำนาปลูกพืชฤดูแล้ง ทำสวนผัก ซึ่งต้องอาศัยน้ำฝนทำการเกษตรเพียงอย่างเดียว นอกจากนี้ยังมีการเลี้ยงสัตว์ เช่น โค กระบือ เป็ด ไก่ สุกร ปลา เพื่อใช้แรงงานและเป็นอาชีพเสริม ลักษณะชุมชนและวิถีชีวิตเป็นแบบชุมชนอีสาน มีการตั้งบ้านเรือนเป็นชุมชนใหญ่ และมีบางครัวเรือนที่กระจายอยู่ตามไร่นา มีสาธารณูปโภคเข้าถึงพื้นที่ เช่น ไฟฟ้า ประปา ถนน ผลผลิตทางการเกษตร เกษตรกรจะนำไปจำหน่ายในแหล่งต่างๆ ดังนี้

๑. นำไปขายเองในตลาด ร้อยละ ๖๐ ของครัวเรือน
๒. ขายให้พ่อค้าคนกลางในท้องถิ่น ร้อยละ ๔๐ ของครัวเรือน
๓. แหล่งรับซื้อผลผลิตในพื้นที่หมู่บ้าน มีจำนวน ๔ แห่ง/โรงงาน คือ
 - พ่อค้าบ้านนาโพธิ์ สินค้าที่รับซื้อ คือ ข้าว
 - พ่อค้าบ้านค่าย สินค้าที่รับซื้อ คือ ข้าว
 - พ่อค้าบ้านนาโพธิ์กลาง สินค้าที่รับซื้อ คือ ข้าว
 - บ้านดอนเจริญ สินค้าที่รับซื้อ คือ ข้าว

๗.๒ ข้อมูลด้านการเกษตร

ข้อมูลพื้นที่ทำการเกษตรทั้งหมด (ไร่)

หมู่ที่	พื้นที่ทั้งหมด	ที่อยู่อาศัย	แหล่งน้ำ	พื้นที่นา (ปลูกข้าว)	ไม้ผล ไม้ยืนต้น	พืชไร่
๑	๕,๘๗๙	๑๕๓	๒๐๔	๔,๑๘๒	๐	๖๐
๒	๓,๑๓๓	๙๖	๑๓๐	๒,๖๔๓	๐	๐
๓	๔,๑๑๔	๑๐๒	๒๗	๓,๙๑๙	๑๕	๐
๔	๒,๖๗๐	๗๐	๘๔	๒,๕๐๒	๒๓	๑๐
๕	๔,๘๙๙	๑๒๖	๓๐	๓,๔๗๕	๔	๐
๖	๓,๓๓๐	๒๑๘	๗๓	๓,๑๓๓	๒๑	๐
๗	๓,๐๘๔	๑๕๐	๖๖	๒,๙๓๔	๔๒	๐
๘	๔,๗๕๑	๑๒๐	๕๑	๓,๗๗๘	๑	๐
๙	๒,๙๙๕	๑๒๘	๘๘	๒,๙๓๖	๐	๐
๑๐	๓,๕๒๖	๑๒๐	๔๐	๓,๒๑๐	๐	๐
๑๑	๑,๙๖๑	๖๐	๕๐	๑,๒๐๙	๐	๐
รวม	๔๐,๓๔๒	๑,๓๔๓	๘๘๓	๓๓,๓๒๑	๑๐๖	๗๐

พืชเศรษฐกิจในตำบล

๑. ข้าว

๑.๑ ข้าวนาปี พันธุ์ที่นิยมปลูก ข้าว กข.๑๕ และข้าวขาวดอกมะลิ ๑๐๕

๑.๒ ข้าวเหนียวนาปี พันธุ์ที่นิยมปลูก ข้าว กข. ๖

๒. พืชฤดูแล้ง

๑. พืชไร่

๑.๑ ข้าวโพดฝักสด พันธุ์ที่นิยมปลูก ชูเปอร์สวีต

๑.๒ แดงโม พันธุ์ที่นิยมปลูก จินตรา ชูก้าเบบี้

๒. พืชผัก ผักกาดขาวปลี ผักกาดเขียวปลี ผักกวางตุ้ง ถั่วฝักยาว

๓. ไม้ผล ได้แก่ มะม่วง พันธุ์ที่นิยมปลูก มะม่วงอกร่อง มะม่วงแก้ว มะพร้าว น้ำหอม กล้วยน้ำหว่า ฯลฯ

๗.๓ ข้อมูลด้านแหล่งน้ำทางการเกษตร

- บ่อบาดาลเพื่อการเกษตร มีจำนวน ๑๔ บ่อ ขนาด ๖ นิ้ว พื้นที่รับน้ำประมาณ ๕๖ ไร่

- แหล่งน้ำธรรมชาติ ได้แก่

๑. ลำห้วยโพธิ์ สภาพน้ำขาดแคลนในช่วงฤดูแล้ง (ม.ค.-พ.ค.) ใช้เพื่อการเกษตร

, ประมง

ลำห้วยโพธิ์ มี ๓ ฝ่าย - ฝ่ายที่ ๑ ยาว ๒๐ เมตร หมู่ ๖ บ้านนาโพธิ์ใต้

- ฝ่ายที่ ๒ ยาว ๖ เมตร หมู่ ๖ บ้านนาโพธิ์ใต้

- ฝ่ายที่ ๓ มี ๒ แห่ง ยาวแห่งละ ๒๐ ม. หมู่ ๒ และ หมู่ ๔

๒. ลำห้วยโดด สภาพน้ำขาดแคลนในช่วงฤดูแล้ง (ม.ค.-พ.ค.) ใช้เพื่อการเกษตร

, ประมง มีความยาว ๒๐ เมตร หมู่ ๓, หมู่ ๑๐

๓. ลำห้วยขาม สภาพน้ำขาดแคลนในช่วงฤดูแล้ง (ม.ค.-พ.ค.) ใช้เพื่อการเกษตร, ประมง

มีความยาว ๒๐ เมตร หมู่ ๗

๔. ร่องน้ำเม็ก สภาพน้ำขาดแคลนในช่วงฤดูแล้ง (ม.ค.-พ.ค.) ใช้เพื่อการเกษตร, ประมง

มีความยาว ๒๐ เมตร หมู่ ๓

๕. ร่องน้ำคำภู สภาพน้ำขาดแคลนในช่วงฤดูแล้ง (ม.ค.-พ.ค.) ใช้เพื่อการเกษตร,

ประมง

๖. ร่องน้ำคำใหญ่ สภาพน้ำขาดแคลนในช่วงฤดูแล้ง (ม.ค.-พ.ค.) ใช้เพื่อการเกษตร,

ประมง

ฝ่ายกั้นน้ำที่สำคัญ

- ฝ่ายกั้นน้ำลำห้วยโพธิ์ พื้นที่บ้านนาโพธิ์ หมู่ ๑ จำนวน ๑ แห่ง ขนาดยาว ๒๐ เมตร

- ฝ่ายกั้นน้ำลำห้วยโพธิ์ พื้นที่บ้านคำย หมู่ ๒ จำนวน ๒ แห่ง ขนาดยาว ๒๐ เมตร

- ฝ่ายกั้นน้ำลำห้วยโดด พื้นที่บ้านโนนเขื่อง หมู่ ๓ จำนวน ๑ แห่ง ขนาดยาว ๒๐ เมตร

- ฝ่ายกั้นน้ำร่องเม็ก พื้นที่บ้านโนนเขื่อง หมู่ ๓ จำนวน ๑ แห่ง ขนาดยาว ๒๐ เมตร

- ฝ่ายกั้นน้ำลำห้วยขาม พื้นที่บ้านขุมคำ หมู่ ๗ จำนวน ๑ แห่ง ขนาดยาว ๒๐ เมตร

๗.๔ ข้อมูลด้านแหล่งน้ำกิน น้ำใช้ (หรือน้ำเพื่อการอุปโภค บริโภค)

- แหล่งน้ำที่สร้างขึ้น

ฝาย ๗ แห่ง บ่อน้ำตื้น ๑๔ แห่ง

บ่อบาดาล ๒๔ แห่ง (เป็นบ่อบาดาล ๒๐ บ่อ) (บ่อสาธารณะ ๔ บ่อ) ปัจจุบันไม่มี

แล้ว

- บ่อบาดาลประปาหมู่บ้าน ๑๒ แห่ง แยกเป็น

- ก่อสร้างโดย เทศบาล จำนวน ๙ แห่ง คือ หมู่ที่ ๑, ๔, ๕, ๖, ๗, ๘, ๙, ๑๐, ๑๑

- ก่อสร้างโดย รพช. จำนวน ๒ แห่ง คือ หมู่ที่ ๒, ๓

- ก่อสร้างโดย อบจ. จำนวน ๑ แห่ง คือ หมู่ที่ ๕

๘. ศาสนา ประเพณี วัฒนธรรม

๘.๑ การนับถือศาสนา

ประชากรส่วนใหญ่นับถือศาสนาพุทธ ๑๐๐% และมีวัดที่ใช้ประกอบพิธีกรรมทางศาสนา จำนวน ๙ แห่ง ดังนี้

- | | | |
|-----------------------------------|--|--------------------------|
| ๑. วัดโพธาราม หมู่ที่ ๑ | ๒. วัดศรีเจริญ หมู่ที่ ๕ | ๓. วัดบ้านดอนตะโน หมู่ ๔ |
| ๔. วัดโนนเกษม หมู่ ๓ | ๕. วัดบ้านชุมคำ หมู่ ๗ | ๖. วัดไตรสิกขา หมู่ ๑๑ |
| ๗. วัดทรัพย์มงคล หมู่ที่ ๖ | ๘. วัดป่าสร้างทรัพย์ศรีสัตนาคราช หมู่ที่ ๖ | |
| ๙. วัดคำเจริญ (โคกเอ่น) หมู่ที่ ๗ | | |

๘.๒ ประเพณีและบุญประจำปี

ประเพณีประจำท้องถิ่น ได้แก่ ประเพณีสงกรานต์ บุญเดือนสี่ บุญมหาชาติ (บุญแห่พะเวส) การทำบุญออกพรรษา ประเพณีแห่เทียนเข้าพรรษา บุญข้าวสาก บุญข้าวประดับดิน บุญกฐิน (เดือน ๑๒) บุญขึ้นบ้านใหม่ บายศรีสู่ขวัญ งานบวชพระ งานแต่งงาน ฯลฯ

๘.๓ ภูมิปัญญาท้องถิ่น ภาษาถิ่น

เนื่องจากเขตเทศบาลตำบลนาโพธิ์ เดิมมีอาชีพ หลักคือการทำนา หาปลา เลี้ยงสัตว์ จึงมีการทำเครื่องมือเครื่องใช้ในการประกอบอาชีพ และพื้นที่ดังกล่าวเป็นดินร่วนปนทราย จึงทำให้มีต้นไผ่ขึ้นอยู่เป็นจำนวนมาก ชาวบ้านจึงได้นำมาจักสานเป็นเครื่องใช้ใน ครัวเรือน เช่น ไซดักปลา ข้องใส่ปลา กระติบข้าว หวดนึ่งข้าว กระติบข้าว สานตระกล้า จึงมีการสืบทอดจากรุ่นสู่รุ่น โดยเฉพาะกระติบข้าวเป็นที่นิยมกันมาก เนื่องจากคนในภาคอีสานนิยม รับประทานข้าวเหนียว ซึ่งต้องใส่ในกล่อ่งข้าวหรือกระติบ ประกอบกับวัดอุทิศที่ใช้ เช่น ไม้ไผ่ หาง่าย และวัสดุอุปกรณ์ที่ใช้ก็มีอยู่แล้ว ไม่ต้องลงทุนมาก และเพื่อเป็นการสืบทอดภูมิปัญญาที่บรรพบุรุษมีการถ่ายทอดทุกครัวเรือนคนในหมู่บ้านมีความรู้ เกี่ยวกับการจักสานอยู่แล้ว บางครัวเรือนได้จักสานสำหรับใช้เองในครัวเรือน ถ้าเหลือก็จะนำมา ฝากจำหน่ายที่กลุ่มหรือร้านค้าชุมชน หรือบางทีมีพ่อค้าคนกลางมาสั่งทำ เพื่อนำไปจำหน่ายต่อ การจักสานไม้ไผ่ในชุมชนจะมีการถ่ายทอดหรือจะมีการฝึกสอน ถ่ายทอดความรู้ ให้สมาชิกในหมู่บ้าน ทั้งเด็ก ผู้ใหญ่ ผู้หญิง ผู้ชาย เยาวชน เพื่อจะได้เป็นการสืบทอดไม่ให้สูญหาย และวัสดุที่ผลิตก็หาง่ายมีในชุมชนหรือในท้องถิ่นใกล้เคียง ราคาไม่แพง การจักสานกล่อ่งข้าวและกระติบข้าวเพื่อเป็นอาชีพเสริม เพิ่มรายได้ทำให้เกิดการ กระจายรายได้ภายในชุมชน ถ้าสมาชิกไม่ผลิตเพื่อขายจะผลิตเพื่อใช้เองก็ได้ เป็นการลดรายจ่ายอีกทางด้วย นอกจากนี้จะมีภูมิปัญญาท้องถิ่นในเรื่องของการจักสานแล้ว ยังมีภูมิปัญญาในเรื่องการ การเลี้ยงสัตว์ การปลูกพืช การทอผ้า ตำหูก ทอเสื่อ นอกจากนี้ ยังมีศิลปะดนตรี การ

พื่อนรำ การอ่านทำนองสรภัญญะ การทำบายศรีต่างการเล่นต่างๆ การรักษาโรคด้วยวิธีต่างๆ เช่น การใช้ยาสมุนไพร การนวด เป็นต้น ภูมิปัญญาเหล่านี้เป็นความรู้ความสามารถที่บรรพบุรุษได้สร้างสรรค์ และถ่ายทอดสืบต่อกันมา ประชาชนทั้งหมดพูดภาษาพื้นเมืองอีสาน

๘.๔ สินค้าพื้นเมืองและของที่ระลึก

ตำบลนาโพธิ์ มีการสืบทอดศิลปวัฒนธรรมมาหลายชั่วอายุคน จึงทำให้มีผลิตภัณฑ์พื้นบ้านอันเป็นเอกลักษณ์ของท้องถิ่นเป็นจำนวนมาก อาทิเช่น ผ้ากาบบัว กระติบข้าว เสื่อ ผ้าขาวม้า ข้าวหอมมะลิ ฯลฯ

๙. ทรัพยากรธรรมชาติ

๙.๑ น้ำ

ตำบลนาโพธิ์มีแหล่งน้ำที่เกิดขึ้นเองตามธรรมชาติ เพื่อใช้สำหรับการเกษตรในช่วงฤดูแล้งที่เหลือกก็ได้น้ำฝนเพียงอย่างเดียว สำหรับแหล่งน้ำที่มนุษย์สร้างขึ้นก็จะเป็นประปา บ่อบาดาล

๙.๒ ป่าไม้

ป่าไม้ ในเขตพื้นที่เทศบาลตำบลนาโพธิ์ มีทรัพยากรป่าไม้เพียงเล็กน้อยและอีกส่วนจะมีอาณาเขตติดกับเขื่อนสิริกิติ์ เช่น ห้วยยาง ที่เหมาะจะได้รับการพัฒนาและปรับปรุงภูมิทัศน์ให้เป็นแหล่งพักผ่อนหย่อนใจสำหรับคนคนในชุมชนและประชาชนทั่วไปได้เป็นอย่างดี เพราะพื้นที่ตำบลนาโพธิ์ส่วนใหญ่จะมีลำห้วยที่เกิดจากธรรมชาติอยู่เป็นจำนวนมาก และหากมีการพัฒนา ปรับปรุงภูมิทัศน์สภาพแวดล้อมให้ดี ก็อาจจะกลายเป็นแหล่งท่องเที่ยวประจำตำบลนาโพธิ์ สามารถสร้างรายได้ให้กับคนในชุมชนได้ด้วย

๙.๓ คุณภาพของทรัพยากรธรรมชาติ

ทรัพยากรธรรมชาติและสิ่งแวดล้อมมีความสำคัญต่อการพัฒนาคุณภาพชีวิตและความเจริญของประชากรในเขตเทศบาลตำบลนาโพธิ์ การมีทรัพยากรธรรมชาติอุดมสมบูรณ์และสิ่งแวดล้อมดี ย่อมทำให้ประชากรในตำบลมีคุณภาพชีวิตและความเป็นอยู่ที่ดี

- ทรัพยากรดินและที่ดิน

พื้นที่ส่วนใหญ่ในเขตตำบลนาโพธิ์ เป็นพื้นที่ราบลุ่ม ความสูงเหนือระดับน้ำทะเล ประมาณ ๑๘๐ เมตร และที่ราบขั้นบันไดชั้นกลางและที่ราบขั้นบันไดชั้นสูง ประมาณ ๙๐% ของพื้นที่ ที่เหลือเป็นที่ลุ่มประมาณ ๑๐% สภาพดินส่วนใหญ่เป็นดินร่วนปนทรายและป่าไม้เบญจพรรณ สามารถเพาะปลูกพืชได้เกือบทุกชนิด

- ปัญหาความเสื่อมโทรมของดินที่ เกิดจากเกษตรกรขาดการบำรุงดินให้มีคุณภาพดีอยู่เสมอ โดยเฉพาะเกษตรกรยังนิยมใช้ปุ๋ยเคมีในการเพาะปลูก เนื่องจากมีราคาและต้นทุนที่ถูกกว่าปุ๋ยชีวภาพ

- การตัดไม้ทำลายป่า ทำให้เกิดการพังทลายของดิน ฤดูฝนเกิดปัญหาน้ำท่วมฉับพลันในหลายพื้นที่ และเกิดความแห้งแล้งในฤดูแล้งเนื่องจากไม่มีป่าไม้คอยดูดซับน้ำ สร้างความชุ่มชื้นในบรรยากาศทำให้เกิดผลกระทบต่อระบบนิเวศป่าไม้

- ทรัพยากรป่าไม้

ลักษณะทรัพยากรป่าในเขตพื้นที่ตำบลนาโพธิ์จะเป็นป่าไม้เบญจพรรณ ป่าไม้ถือเป็นหัวใจสำคัญของประชากรเนื่องจากเป็นแหล่งที่อยู่อาศัยของสัตว์นานาชนิด แต่ ณ ปัจจุบันพื้นที่ป่าไม้ได้ถูกทำลายเปลี่ยนแปลง

สภาพเป็นพื้นที่ทำกินของราษฎร บ้างก็ตัดไม้เพื่อนำไปเผาถ่าน จึงถูกเปลี่ยนสภาพเป็นพื้นที่ทำนา ทำไร่ และเพาะปลูก พืชไร่ พืชสวน จนหมดสภาพป่าไม้

จากผลการตัดไม้ทำลายป่า ทำให้เกิดการพังทลายของดิน ฤดูฝนเกิดปัญหาน้ำท่วมฉับพลันในหลายพื้นที่และเกิดความแห้งแล้งในฤดูแล้ง เนื่องจากไม่มีป่าไม้คอยดูดซับน้ำ สร้างความชุ่มชื้นในบรรยากาศทำให้เกิดผลกระทบต่อระบบนิเวศป่าไม้ สัตว์ป่าขาดแหล่งอาหารและที่อยู่อาศัย แนวทางจัดการควรให้ประชาชนเข้ามามีส่วนร่วมในการดูแลพื้นที่ป่าไม้ มากขึ้น ควบคู่กับการให้ความรู้ในการอนุรักษ์ทรัพยากรป่าไม้ในพื้นที่เขตตำบลนาโพธิ์ให้มีศักยภาพเพียงพอ

- ทรัพยากรน้ำ

คุณภาพน้ำโดยทั่วไปในเขตพื้นที่ตำบลนาโพธิ์ ลักษณะเป็นกรดสนิมเหล็ก ทำให้มีผลต่อการปลูกพืช โดยเฉพาะนาข้าว การเลี้ยงสัตว์ และเลี้ยงปลา ฤดูแล้งจะขาดแคลนน้ำ แหล่งน้ำตื้นเขิน และเน่าเสีย

- อากาศ

คุณภาพอากาศโดยทั่วไปของหมู่บ้านมีลักษณะ มีฝนตกตามฤดูกาล ตั้งแต่เดือน พฤษภาคม – กันยายน ฤดูหนาว เริ่มตั้งแต่เดือนตุลาคม – มกราคม ฤดูร้อน อากาศร้อนจัดในช่วงเดือน กุมภาพันธ์ – เมษายน อุณหภูมิโดยทั่วไปประมาณ ๒๒-๓๒.๖ องศาเซลเซียส ความชื้นสัมพัทธ์ ประมาณ ๕๖-๘๘%

ส่วนที่ ๒

ยุทธศาสตร์เพื่อการพัฒนา

(๑) แผนยุทธศาสตร์ชาติ ๒๐ ปี

วิสัยทัศน์ “ประเทศไทยมีความมั่นคง มั่งคั่ง ยั่งยืน เป็นประเทศพัฒนาแล้ว ด้วยการพัฒนาตามหลักปรัชญาของเศรษฐกิจพอเพียง” หรือเป็นคติพจน์ประจำชาติว่า “มั่นคง มั่งคั่ง ยั่งยืน” เพื่อสนองตอบต่อผลประโยชน์แห่งชาติ อันได้แก่ การมีเอกราช อธิปไตย การดำรงอยู่อย่างมั่นคง และยั่งยืน ของสถาบันหลักของชาติและประชาชน จากภัยคุกคามทุกรูปแบบ การอยู่ร่วมกันในชาติอย่างสันติสุขเป็นปึกแผ่น มีความมั่นคงทางสังคมท่ามกลางพหุสังคมและการมีเกียรติและศักดิ์ศรีของความเป็นมนุษย์ ความเจริญเติบโตของชาติ ความเป็นธรรมและความอยู่ดีมีสุขของประชาชน ความยั่งยืนของฐานทรัพยากรธรรมชาติสิ่งแวดล้อม ความมั่นคงทางพลังงานและอาหาร ความสามารถในการรักษาผลประโยชน์ของชาติภายใต้การเปลี่ยนแปลงของสถานะแวดล้อมระหว่างประเทศ และการอยู่ร่วมกันอย่างสันติประสานสอดคล้องกันด้านความมั่นคงในประชาคมอาเซียน และประชาคมโลกอย่างมีเกียรติและศักดิ์ศรี

ความมั่นคง หมายถึง การมีความมั่นคงปลอดภัยจากภัยและการเปลี่ยนแปลงทั้งภายในประเทศและภายนอกประเทศในทุกระดับ ทั้งระดับประเทศ สังคม ชุมชน ครัวเรือน และปัจเจกบุคคล และมีความมั่นคงในทุกมิติ ทั้งมิติทางการทหาร เศรษฐกิจ สังคม สิ่งแวดล้อมและการเมือง เช่น ประเทศมีความมั่นคงในเอกราชและอธิปไตย มีการปกครองระบบประชาธิปไตยที่มีพระมหากษัตริย์ทรงเป็นประมุข สถาบันชาติ ศาสนา พระมหากษัตริย์มีความเข้มแข็งเป็นศูนย์กลางและเป็นที่ยึดเหนี่ยวจิตใจของประชาชน มีระบบการเมืองที่มั่นคงเป็นกลไกที่นำไปสู่การบริหารประเทศที่ต่อเนื่องและโปร่งใสตามหลักธรรมาภิบาล สังคมมีความปรองดองและความสามัคคี สามารถผนึกกำลังเพื่อพัฒนาประเทศ ชุมชนมีความเข้มแข็ง ครอบคลุมมีความอบอุ่น ประชาชนมีความมั่นคงในชีวิต มีงานและรายได้ที่มั่นคงพอเพียงกับการดำรงชีวิต มีการออมสำหรับวัยเกษียณ ความมั่นคงของอาหาร พลังงาน และน้ำ มีที่อยู่อาศัย และความปลอดภัยในชีวิตทรัพย์สิน

ความมั่งคั่ง หมายถึง ประเทศไทยมีการขยายตัวของเศรษฐกิจอย่างต่อเนื่องและมีความยั่งยืนจนเข้าสู่กลุ่มประเทศรายได้สูง ความเหลื่อมล้ำของการพัฒนาลดลง ประชากรมีความอยู่ดีมีสุข ได้รับผลประโยชน์จากการพัฒนาอย่างเท่าเทียมกันมากขึ้น และมีการพัฒนาอย่างทั่วถึงทุกภาคส่วนมีคุณภาพชีวิตตามมาตรฐานขององค์การสหประชาชาติ ไม่มีประชาชนที่อยู่ในภาวะความยากจน เศรษฐกิจในประเทศมีความเข้มแข็ง ขณะเดียวกันต้องมีความสามารถในการแข่งขันกับประเทศต่าง ๆ ทั้งในตลาดโลกและตลาดภายในประเทศ เพื่อให้สามารถสร้างรายได้ทั้งจากภายในและภายนอกประเทศ ตลอดจนมีการสร้างฐานเศรษฐกิจและสังคมแห่งอนาคตเพื่อให้สอดคล้องกับบริบทการพัฒนาที่เปลี่ยนแปลงไป และประเทศไทยมีบทบาทที่สำคัญในเวทีโลก และมีความสัมพันธ์ทางเศรษฐกิจและการค้าอย่างแน่นแฟ้นกับประเทศในภูมิภาคเอเชีย เป็นจุดสำคัญของการเชื่อมโยงในภูมิภาค ทั้งการคมนาคมขนส่ง การผลิต การค้า การลงทุน และการทำธุรกิจ เพื่อให้เป็นพลังในการพัฒนา นอกจากนี้ยังมีความสมบูรณ์ในทุนที่จะสามารถสร้างการพัฒนาต่อเนื่องไปได้ ได้แก่ ทุนมนุษย์ ทุนทางปัญญา ทุนทางการเงิน ทุนที่เป็นเครื่องมือเครื่องจักร ทุนทางสังคมและทุนทรัพยากรธรรมชาติและสิ่งแวดล้อม

ความยั่งยืน หมายถึง การพัฒนาที่สามารถสร้างความเจริญ รายได้ และคุณภาพชีวิตของประชาชนให้เพิ่มขึ้นอย่างต่อเนื่อง ซึ่งเป็นการเจริญเติบโตของเศรษฐกิจที่อยู่บนหลักการใช้การรักษา และการฟื้นฟูฐานทรัพยากรธรรมชาติอย่างยั่งยืน ไม่ใช้ทรัพยากรธรรมชาติจนเกินพอดีไม่สร้างมลภาวะต่อสิ่งแวดล้อมจนเกินความสามารถในการรองรับและเยียวยาของระบบนิเวศการผลิตและการบริโภคเป็นมิตรกับสิ่งแวดล้อม และสอดคล้องกับเป้าหมายการพัฒนาที่ยั่งยืนทรัพยากรธรรมชาติมีความอุดมสมบูรณ์มากขึ้นและสิ่งแวดล้อมมีคุณภาพดีขึ้น คนมีความรับผิดชอบต่อสังคม มีความเอื้ออาทร เสียสละเพื่อผลประโยชน์ส่วนรวม รัฐบาลมีนโยบายที่มุ่งประโยชน์ส่วนรวมอย่างยั่งยืน และให้ความสำคัญกับการมีส่วนร่วมของประชาชน และทุกภาคส่วนในสังคมยึดถือและปฏิบัติตามหลักปรัชญาของเศรษฐกิจพอเพียง เพื่อการพัฒนาอย่างสมดุลมีเสถียรภาพและยั่งยืน โดยมีเป้าหมายการพัฒนาประเทศ คือ “ประเทศชาติมั่นคง ประชาชนมีความสุข เศรษฐกิจพัฒนาอย่างต่อเนื่อง สังคมเป็นธรรม ฐานทรัพยากรธรรมชาติยั่งยืน” โดยยกระดับศักยภาพของประเทศในหลากหลายมิติ พัฒนาคคนในทุกมิติและในทุกช่วงวัยให้เป็นคนดี เก่ง และมีคุณภาพ สร้างโอกาสและความเสมอภาคทางสังคม สร้างการเติบโตบนคุณภาพชีวิตที่เป็นมิตรกับสิ่งแวดล้อม และมีภาครัฐของประชาชนเพื่อประชาชนและประโยชน์ส่วนรวม โดยการประเมินผลการพัฒนาตามยุทธศาสตร์ชาติ ประกอบด้วย

- ๑) ความอยู่ดีมีสุขของคนไทยและสังคมไทย
- ๒) ชีตความสามารถในการแข่งขัน การพัฒนาเศรษฐกิจ และการกระจายรายได้
- ๓) การพัฒนาทรัพยากรมนุษย์ของประเทศ
- ๔) ความเท่าเทียมและความเสมอภาคของสังคม
- ๕) ความหลากหลายทางชีวภาพ คุณภาพสิ่งแวดล้อม และความยั่งยืนของทรัพยากรธรรมชาติ
- ๖) ประสิทธิภาพการบริหารจัดการและการเข้าถึงการให้บริการของภาครัฐ

ประเด็นยุทธศาสตร์ชาติ

๑. ยุทธศาสตร์ชาติด้านความมั่นคง

มีเป้าหมายการพัฒนาที่สำคัญ คือ ประเทศชาติมั่นคง ประชาชนมีความสุข เน้นการบริหารจัดการสภาวะแวดล้อมของประเทศให้มีความมั่นคง ปลอดภัย เอกရာช อธิปไตย และมีความสงบเรียบร้อย ในทุกระดับ ตั้งแต่ระดับชาติ สังคม ชุมชน มุ่งเน้นการพัฒนาคน เครื่องมือ เทคโนโลยี และระบบฐานข้อมูลขนาดใหญ่ ให้มีความพร้อม สามารถรับมือกับภัยคุกคามและภัยพิบัติได้ทุกรูปแบบและทุกระดับความรุนแรงควบคู่ไปกับการป้องกันและแก้ไขปัญหาด้านความมั่นคงที่มีอยู่ในปัจจุบัน และที่อาจเกิดขึ้นในอนาคตใช้กลไกการแก้ไขปัญหาแบบบูรณาการทั้งกับส่วนราชการ ภาคเอกชน ประชาสังคม และองค์กร ที่ไม่ใช่รัฐรวมถึงประเทศเพื่อนบ้าน และมิตรประเทศทั่วโลก บนพื้นฐานของหลักธรรมาภิบาลเพื่อเอื้ออำนวยประโยชน์ต่อการดำเนินการของยุทธศาสตร์ชาติด้านอื่น ๆ ให้สามารถขับเคลื่อนไปได้ตามทิศทางและเป้าหมายที่กำหนด

๒. ยุทธศาสตร์ชาติด้านการสร้างความสามารถในการแข่งขัน

มีเป้าหมายการพัฒนาที่มุ่งเน้นการยกระดับศักยภาพของประเทศในหลากหลายมิติบนพื้นฐานแนวคิด ๓ ประการ ได้แก่

(๑) “ต่อยอดอดีต” โดยมองกลับไปทบทวนความสำเร็จทางเศรษฐกิจ อัตลักษณ์ วัฒนธรรม ประเพณี วิถีชีวิตและจุดเด่นทางทรัพยากรธรรมชาติที่หลากหลาย รวมทั้งความได้เปรียบเชิงเปรียบเทียบของประเทศในด้านอื่น ๆ นำมาประยุกต์ผสมผสานกับเทคโนโลยีและนวัตกรรม เพื่อให้สอดคล้องกับบริบทของเศรษฐกิจและสังคมโลกสมัยใหม่

(๒) “ปรับปรุงจจุบัน” เพื่อปูทางสู่ออนาคต ผ่านการพัฒนาโครงสร้างพื้นฐานของประเทศในมิติต่าง ๆ ทั้งโครงข่ายระบบคมนาคมและขนส่ง โครงสร้างพื้นฐานวิทยาศาสตร์ เทคโนโลยี และดิจิทัล และการปรับสภาพแวดล้อมให้เอื้อต่อการพัฒนาอุตสาหกรรมและบริการอนาคต

(๓) “สร้างคุณค่าใหม่ในอนาคต” ด้วยการเพิ่มศักยภาพของผู้ประกอบการ พัฒนาคน รุ่นใหม่ รวมถึงปรับรูปแบบธุรกิจ เพื่อตอบสนองต่อความต้องการของตลาด ผสมผสานกับยุทธศาสตร์ที่รองรับอนาคตบนพื้นฐานของการต่อยอดอดีตและปรับปรุงจจุบัน พร้อมทั้งการส่งเสริมและสนับสนุนจากภาครัฐให้ประเทศไทยสามารถสร้างฐานรายได้และการจ้างงานใหม่ขยายโอกาสทางการค้าและการลงทุนในเวทีโลก ควบคู่ไปกับการยกระดับรายได้และการกินดีอยู่ดีรวมถึงการเพิ่มขึ้นของคนชั้นกลาง และลดความเหลื่อมล้ำของคนในประเทศได้ในคราวเดียวกัน

๓. ยุทธศาสตร์ชาติด้านการพัฒนาและเสริมสร้างศักยภาพทรัพยากรมนุษย์

มีเป้าหมายการพัฒนาที่สำคัญเพื่อพัฒนาคนในทุกมิติและในทุกช่วงวัยให้เป็นคนดี เก่ง และมีคุณภาพ โดยคนไทยมีความพร้อมทั้งกาย ใจ สติปัญญา มีพัฒนาการที่รอบด้าน และมีสุขภาวะที่ดีในทุกช่วงวัย มีจิตสำนึกรับผิดชอบต่อสังคมและผู้อื่น มัธยัสถ์ อุดม โอบอ้อมอารี มีวินัย รักษาศีลธรรม และเป็นพลเมืองดีของชาติ มีหลักคิดที่ถูกต้อง มีทักษะที่จำเป็นในศตวรรษที่ ๒๑ มีทักษะสื่อสารภาษาอังกฤษและภาษาที่สามและอนุรักษ์ภาษาท้องถิ่น มีนิสัยรักการเรียนรู้และการพัฒนาตนเองอย่างต่อเนื่องตลอดชีวิตสู่การเป็นคนไทยที่มีทักษะสูง เป็นนวัตกรรมนักคิด ผู้ประกอบการเกษตรกรยุคใหม่ และอื่น ๆ โดยมีสัมมาชีพตามความถนัดของตนเอง

๔. ยุทธศาสตร์ชาติด้านการสร้างโอกาสและความเสมอภาคทางสังคม

มีเป้าหมายการพัฒนาที่สำคัญที่ให้ความสำคัญกับการดึงเอาพลังของภาคส่วนต่าง ๆ ทั้งภาคเอกชน ประชาสังคม ชุมชนท้องถิ่น มาร่วมขับเคลื่อน โดยการสนับสนุนการรวมตัวของประชาชน ในการร่วมคิดร่วมทำเพื่อส่วนรวม การกระจายอำนาจและความรับผิดชอบไปสู่กลไกบริหารราชการแผ่นดินในระดับท้องถิ่น การเสริมสร้างความเข้มแข็งของชุมชนในการจัดการตนเอง และการเตรียมความพร้อม ของประชากรไทยทั้งในมิติสุขภาพ เศรษฐกิจ สังคม และสภาพแวดล้อม ให้เป็นประชากรที่มีคุณภาพ สามารถพึ่งตนเองและทำประโยชน์แก่ครอบครัว ชุมชน และสังคมให้นานที่สุด โดยรัฐให้หลักประกันการเข้าถึงบริการและสวัสดิการที่มีคุณภาพอย่างเป็นธรรมและทั่วถึง

๕. ยุทธศาสตร์ชาติด้านการสร้างการเติบโตบนคุณภาพชีวิตที่เป็นมิตรต่อสิ่งแวดล้อม

มีเป้าหมายการพัฒนาที่สำคัญเพื่อนำไปสู่การบรรลุเป้าหมายการพัฒนาที่ยั่งยืนในทุกมิติทั้งด้านสังคม เศรษฐกิจ สิ่งแวดล้อม ธรรมชาติ และความเป็นหุ้นส่วนความร่วมมือระหว่างกันทั้งภายในและภายนอกประเทศอย่างบูรณาการ ใช้พื้นที่เป็นตัวตั้งในการกำหนดกลยุทธ์และแผนงานและการให้ทุกฝ่ายที่เกี่ยวข้องได้เข้ามามีส่วนร่วมในแบบทางตรงให้มากที่สุดเท่าที่จะเป็นไปได้ โดยเป็นการดำเนินการบนพื้นฐาน

การเติบโตร่วมกันไม่ว่าจะเป็นทางเศรษฐกิจ สิ่งแวดล้อม และคุณภาพชีวิต โดยให้ความสำคัญกับการสร้างสมดุลทั้ง ๓ ด้าน อันจะนำไปสู่ความยั่งยืนเพื่อคนรุ่นต่อไปอย่างแท้จริง

๖. ยุทธศาสตร์ชาติด้านการปรับสมดุลและพัฒนาระบบการบริหารจัดการภาครัฐ

มีเป้าหมายการพัฒนาที่สำคัญเพื่อปรับเปลี่ยนภาครัฐที่ยึดหลัก “ภาครัฐของประชาชนเพื่อประชาชน และประโยชน์ส่วนรวม” โดยภาครัฐต้องมีขนาดที่เหมาะสมกับบทบาทภารกิจ แยกแยะบทบาทหน่วยงานของรัฐ ที่ทำหน้าที่ในการกำกับหรือในการให้บริการในระบบเศรษฐกิจที่มีการแข่งขันมีสมรรถนะสูง ยึดหลักธรรมาภิบาล ปรับวัฒนธรรมการทำงานให้มุ่งผลสัมฤทธิ์และผลประโยชน์ส่วนรวมมีความทันสมัย และพร้อมที่จะปรับตัวให้ทันต่อการเปลี่ยนแปลงของโลกอยู่ตลอดเวลาโดยเฉพาะอย่างยิ่งการนำนวัตกรรมเทคโนโลยีข้อมูลขนาดใหญ่ ระบบการทำงานที่เป็นดิจิทัลเข้ามาประยุกต์ใช้อย่างคุ้มค่า และปฏิบัติงานเทียบได้กับมาตรฐานสากล รวมทั้งมีลักษณะเปิดกว้างเชื่อมโยงถึงกัน และเปิดโอกาสให้ทุกภาคส่วนเข้ามามีส่วนร่วมเพื่อตอบสนองความต้องการของประชาชนได้อย่างสะดวก รวดเร็ว และโปร่งใส โดยทุกภาคส่วนในสังคมต้องร่วมกันปลูกฝังค่านิยมความซื่อสัตย์สุจริต ความมัธยัสถ์ และสร้างจิตสำนึกในการปฏิเสธไม่ยอมรับการทุจริตประพฤติมิชอบอย่างสิ้นเชิง นอกจากนี้กฎหมายต้องมีความชัดเจน มีเพียงเท่าที่จำเป็น มีความทันสมัยมีความเป็นสากลมีประสิทธิภาพ และนำไปสู่การลดความเหลื่อมล้ำและเอื้อต่อการพัฒนา โดยกระบวนการยุติธรรมมีการบริหารที่มีประสิทธิภาพ เป็นธรรม ไม่เลือกปฏิบัติ และการอำนวยความสะดวกตามหลักนิติธรรม

(๒) แผนพัฒนาเศรษฐกิจและสังคมแห่งชาติ ฉบับที่ ๑๒ (พ.ศ. ๒๕๖๐ - ๒๕๖๔)

ยุทธศาสตร์ที่ ๑ การเสริมสร้างและพัฒนาศักยภาพทุนมนุษย์

เป้าหมายการพัฒนา

๑. คนไทยส่วนใหญ่มีทัศนคติและพฤติกรรมตามบรรทัดฐานที่ดีของสังคมเพิ่มขึ้น
๒. คนในสังคมไทยทุกช่วงวัยมีทักษะ ความรู้ และความสามารถเพิ่มขึ้น
๓. คนไทยได้รับการศึกษาที่มีคุณภาพสูงตามมาตรฐานสากล และสามารถเรียนรู้ด้วยตนเองอย่างต่อเนื่อง

๔. คนไทยมีสุขภาวะที่ดีขึ้น

๕. สถาบันทางสังคมมีความเข้มแข็ง และมีส่วนร่วมในการพัฒนาประเทศเพิ่มขึ้น โดยเฉพาะสถาบันครอบครัว สถาบันการศึกษา สถาบันทางศาสนา ชุมชน สื่อมวลชน และภาคเอกชน

แนวทางการพัฒนา

๑. ปรับเปลี่ยนค่านิยมคนไทยให้มีคุณธรรม จริยธรรม มีวินัย จิตสาธารณะ และพฤติกรรมที่พึงประสงค์
๒. พัฒนาศักยภาพคนให้มีทักษะ ความรู้ และความสามารถ ในการดำรงชีวิตอย่างมีคุณค่า
๓. ยกกระดับคุณภาพการศึกษา และการเรียนรู้ตลอดชีวิต
๔. ลดปัจจัยเสี่ยงด้านสุขภาพ และให้ทุกภาคส่วนคำนึงถึงผลกระทบต่อสุขภาพ
๕. เพิ่มประสิทธิภาพการบริหารจัดการ และลดค่าใช้จ่ายในระบบสุขภาพภาครัฐ
๖. พัฒนาระบบการดูแล และสร้างสภาพแวดล้อมที่เหมาะสมกับสังคมสูงวัย
๗. ผลักดันให้สถาบันทางสังคมมีส่วนร่วมพัฒนาประเทศอย่างเข้มแข็ง

ยุทธศาสตร์ที่ ๒ การสร้างความเป็นธรรมและลดความเหลื่อมล้ำในสังคม เป้าหมายการพัฒนา

๑. ลดปัญหาความเหลื่อมล้ำด้านรายได้ของกลุ่มคนที่มีฐานะทางเศรษฐกิจสังคมที่แตกต่างกันและแก้ไขปัญหาค่าความยากจน

๒. เพิ่มโอกาสการเข้าถึงบริการพื้นฐานทางสังคมของภาครัฐ

๓. เพิ่มศักยภาพชุมชนและเศรษฐกิจฐานรากให้มีความเข้มแข็ง เพื่อให้ชุมชนพึ่งพาตนเองและได้รับส่วนแบ่งผลประโยชน์ทางเศรษฐกิจมากขึ้น

แนวทางการพัฒนา

๑. การเพิ่มโอกาสให้กับกลุ่มเป้าหมายประชากร ร้อยละ ๔๐ ที่มีรายได้ต่ำสุด ให้สามารถเข้าถึงบริการที่มีคุณภาพของรัฐ และมีอาชีพ

๒. การกระจายการให้บริการภาครัฐทั้งด้านการศึกษา สาธารณสุข และสวัสดิการ ที่มีคุณภาพให้ครอบคลุมและทั่วถึง

๓. การเสริมสร้างศักยภาพชุมชน การพัฒนาเศรษฐกิจชุมชน และการสร้างความเข้มแข็ง การเงินฐานรากตามหลักปรัชญาของเศรษฐกิจพอเพียง เพื่อให้ชุมชนสามารถพึ่งพาตนเองได้ มีสิทธิในการจัดการทุน ที่ดิน และทรัพยากรภายในชุมชน

ยุทธศาสตร์ที่ ๓ การสร้างความเข้มแข็งทางเศรษฐกิจและแข่งขันได้อย่างยั่งยืน เป้าหมายการพัฒนา

๑. เศรษฐกิจขยายตัวอย่างมีเสถียรภาพและยั่งยืน

๒. การสร้างความเข้มแข็งให้เศรษฐกิจรายสาขา

แนวทางการพัฒนา

๑. การบริหารจัดการเศรษฐกิจส่วนรวม

๒. การเสริมสร้างและพัฒนาขีดความสามารถในการแข่งขันของภาคการผลิตและบริการ

ยุทธศาสตร์ที่ ๔ การเติบโตที่เป็นมิตรกับสิ่งแวดล้อมเพื่อการพัฒนาอย่างยั่งยืน เป้าหมายการพัฒนา

๑. การรักษา และฟื้นฟูฐานทรัพยากรธรรมชาติเพิ่มพื้นที่ป่าไม้เป็น ร้อยละ ๔๐ ของพื้นที่ประเทศ แบ่งเป็นพื้นที่ป่าเพื่อการอนุรักษ์ ร้อยละ ๒๕ และพื้นที่ป่าเศรษฐกิจ ร้อยละ ๑๕ พื้นที่ป่าชายเลนเพิ่มจาก ๑.๕๓ ล้านไร่ เป็น ๑.๕๘ ล้านไร่ มีการแก้ไขปัญหาการบุกรุกที่ดินของรัฐ และลดการสูญเสียความหลากหลายทางชีวภาพ

๒. สร้างความมั่นคง และบริหารจัดการทรัพยากรน้ำทั้งระบบให้มีประสิทธิภาพ บริหารจัดการน้ำในระดับลุ่มน้ำให้มีความสมดุลระหว่างความต้องการใช้น้ำทุกกิจกรรมกับปริมาณน้ำต้นทุน เพิ่มพื้นที่ชลประทาน ปีละ ๓๕๐,๐๐๐ ไร่ ควบคู่กับการเพิ่มประสิทธิภาพการใช้น้ำทั้งภาคการผลิต และการบริโภค ป้องกันและลดความเสียหายจากอุทกภัยและภัยแล้ง

๓. การบริหารจัดการสิ่งแวดล้อมและลดมลพิษ ขยะมูลฝอยชุมชนได้รับการจัดการอย่างถูกต้อง และนำไปใช้ประโยชน์ไม่น้อยกว่า ร้อยละ ๗๕ ของเสียอันตรายชุมชนได้รับการกำจัดไม่น้อยกว่า ร้อยละ ๓๐ กากอุตสาหกรรมที่เป็นอันตรายทั้งหมดเข้าสู่ระบบการจัดการที่ถูกต้อง พื้นที่พื้แหล่งน้ำผิวดินให้มีคุณภาพในเกณฑ์ดี และแก้ไขปัญหาวิกฤติหมอกควัน

๔. เพิ่มประสิทธิภาพการลดก๊าซเรือนกระจกและขีดความสามารถในการปรับตัวต่อการเปลี่ยนแปลงสภาพภูมิอากาศ การปล่อยก๊าซเรือนกระจกในภาคพลังงานและคมนาคมขนส่งลดลง ภายใน ปี ๒๕๖๓ ไม่น้อยกว่า

ร้อยละ ๗ ของการปล่อยในกรณีปกติ มีกลไกจัดการเพื่อลดผลกระทบจากการเปลี่ยนแปลงสภาพภูมิอากาศในด้านต่าง ๆ หรือในพื้นที่หรือสาขาที่มีความเสี่ยงจะได้รับผลกระทบสูง

๕. เพิ่มประสิทธิภาพการบริหารจัดการเพื่อลดความเสี่ยงจากภัยพิบัติ ความสูญเสียในชีวิตและทรัพย์สินที่เกิดจากสาธารณภัยลดลง

แนวทางการพัฒนา

๑. การรักษาฟื้นฟูทรัพยากรธรรมชาติ สร้างสมดุลของการอนุรักษ์ และใช้ประโยชน์อย่างยั่งยืน และเป็นธรรม
๒. เพิ่มประสิทธิภาพการบริหารจัดการทรัพยากรน้ำเพื่อให้เกิดความมั่นคง สมดุล และยั่งยืน
๓. แก้ไขปัญหาวิกฤตสิ่งแวดล้อม
๔. ส่งเสริมการผลิตและการบริโภคที่เป็นมิตรกับสิ่งแวดล้อม
๕. สนับสนุนการลดการปล่อยก๊าซเรือนกระจกและเพิ่มขีดความสามารถในการปรับตัวต่อการเปลี่ยนแปลงสภาพภูมิอากาศ
๖. บริหารจัดการเพื่อลดความเสี่ยงด้านภัยพิบัติ
๗. พัฒนาระบบการบริหารจัดการและกลไกแก้ไขปัญหาความขัดแย้งด้านทรัพยากรธรรมชาติและสิ่งแวดล้อม
๘. การพัฒนาความร่วมมือด้านสิ่งแวดล้อมระหว่างประเทศ

ยุทธศาสตร์ที่ ๕ การเสริมสร้างความมั่นคงแห่งชาติ เพื่อการพัฒนาประเทศสู่ความ มั่งคั่ง และยั่งยืน

เป้าหมายการพัฒนา

๑. ปกป้องและเชิดชูสถาบันพระมหากษัตริย์ให้เป็นสถาบันหลักของประเทศ
๒. สังคมมีความสมานฉันท์ผู้เห็นต่างทางความคิดของคนในชาติสามารถอยู่ร่วมกันได้อย่างสันติ ประชาชนมีส่วนร่วมป้องกันแก้ไขปัญหาความมั่นคง
๓. ประชาชนในจังหวัดชายแดนภาคใต้มีความปลอดภัยในชีวิตและทรัพย์สิน มีโอกาสในการศึกษาและการประกอบอาชีพที่สร้างรายได้เพิ่มขึ้น
๔. ประเทศไทยมีความสัมพันธ์และความร่วมมือด้านความมั่นคงในกลุ่มประเทศสมาชิกอาเซียน มิตรประเทศ และนานาประเทศ ในการป้องกันภัยคุกคามในรูปแบบต่างๆ ควบคู่ไปกับการรักษาผลประโยชน์ของชาติ
๕. ประเทศไทยมีความพร้อมต่อการรับมือภัยคุกคามทางทหาร มีอันดับความเสี่ยงจากการก่อการร้ายต่ำกว่าอันดับที่ ๒๐ ของโลก และมีอันดับความเสี่ยงจากการโจมตีด้านไซเบอร์ในต่ำกว่าอันดับที่ ๑๐ ของโลก
๖. จัดทำแผนงานที่เกี่ยวข้องกับความมั่นคงที่สอดคล้องกับนโยบายการพัฒนาเศรษฐกิจ สังคม และสิ่งแวดล้อม

แนวทางการพัฒนา

๑. การรักษาความมั่นคงภายในเพื่อให้เกิดความสงบในสังคมและธำรงไว้ซึ่งสถาบันหลักของชาติ
๒. การพัฒนาเสริมสร้างศักยภาพการป้องกันประเทศ เพื่อเตรียมความพร้อมในการรับมือภัยคุกคามทั้งการทหาร และภัยคุกคามอื่น ๆ
๓. การส่งเสริมความร่วมมือกับต่างประเทศด้านความมั่นคง เพื่อบูรณาการความร่วมมือกับมิตรประเทศ เพื่อผลประโยชน์ทางเศรษฐกิจ สังคม และการป้องกันภัยคุกคามข้ามชาติ

๔. การรักษาความมั่นคง และผลประโยชน์ของชาติทางทะเล เพื่อคงไว้ซึ่งประโยชน์ทางเศรษฐกิจ สังคม และความมั่นคงของชาติเหนืออาณาเขตทางทะเล

๕. การบริหารจัดการความมั่นคงเพื่อการพัฒนา เพื่อให้เกิดความสอดคล้องกันระหว่างแผนงานที่เกี่ยวข้องกับความมั่นคงการพัฒนาภายใต้การมีส่วนร่วมของภาคประชาชน

ยุทธศาสตร์ที่ ๖ การบริหารจัดการในภาครัฐ การป้องกันการทุจริตประพฤติมิชอบ และธรรมาภิบาลในสังคมไทย

เป้าหมายการพัฒนา

๑. ลดสัดส่วนค่าใช้จ่ายด้านบุคลากร และเพิ่มประสิทธิภาพการบริหารจัดการ และการให้บริการของภาครัฐ และประสิทธิภาพการประกอบธุรกิจของประเทศ ให้อยู่ในอันดับสองของอาเซียน เมื่อสิ้นสุดแผนพัฒนาฯ ฉบับที่ ๑๒

๒. เพิ่มประสิทธิภาพการบริหารจัดการที่ดีขององค์กรปกครองส่วนท้องถิ่น

๓. เพิ่มคะแนนดัชนีภาพลักษณ์คอร์รัปชันให้อยู่สูงกว่า ร้อยละ ๕๐ เมื่อสิ้นสุดแผนพัฒนาฯ ฉบับที่ ๑๒

๔. ลดจำนวนคดีที่มีการพิจารณาตัดสินลงโทษผิดพลาด

แนวทางการพัฒนา

๑. ปรับปรุงโครงสร้างหน่วยงาน บทบาท ภารกิจ และคุณภาพบุคลากรภาครัฐ ให้มีความโปร่งใส ทันสมัย คล่องตัว มีขนาดที่เหมาะสม เกิดความคุ้มค่า

๒. ปรับปรุงกระบวนการงบประมาณ และสร้างกลไกในการติดตามตรวจสอบการเงินการคลัง ภาครัฐ

๓. เพิ่มประสิทธิภาพและยกระดับการให้บริการสาธารณะให้ได้มาตรฐานสากล

๔. เพิ่มประสิทธิภาพการบริหารจัดการให้แก่องค์กรปกครองส่วนท้องถิ่น

๕. ป้องกันและปราบปรามการทุจริตและประพฤติมิชอบ

๖. ปฏิรูปกฎหมายและกระบวนการยุติธรรมให้มีความทันสมัย เป็นธรรม และสอดคล้องกับ ข้อบังคับสากลหรือข้อตกลงระหว่างประเทศ

ยุทธศาสตร์ที่ ๗ การพัฒนาโครงสร้างพื้นฐานและระบบโลจิสติกส์

เป้าหมายการพัฒนา

๑. การพัฒนาโครงสร้างพื้นฐานและระบบโลจิสติกส์ในภาพรวม

๒. การพัฒนาโครงสร้างพื้นฐานด้านระบบคมนาคมขนส่ง

๓. การพัฒนาระบบโลจิสติกส์

๔. การพัฒนาด้านพลังงาน

๕. การพัฒนาเศรษฐกิจดิจิทัล

๖. การพัฒนาด้านสาธารณสุขูปการ (น้ำประปา)

แนวทางการพัฒนา

๑. การพัฒนาโครงสร้างพื้นฐานด้านคมนาคมขนส่ง
๒. การสนับสนุนการพัฒนาาระบบขนส่ง
๓. การพัฒนาระบบโลจิสติกส์
๔. การพัฒนาด้านพลังงาน
๕. การพัฒนาเศรษฐกิจดิจิทัล
๖. การพัฒนาระบบน้ำประปา

ยุทธศาสตร์ที่ ๘ การพัฒนาวิทยาศาสตร์ เทคโนโลยี วิจัย และนวัตกรรม

เป้าหมายการพัฒนา

๑. เพิ่มอันดับความสามารถการแข่งขันโครงสร้างพื้นฐานด้านวิทยาศาสตร์และด้านเทคโนโลยี
๒. เพิ่มสัดส่วนค่าใช้จ่ายการลงทุนเพื่อการวิจัยและพัฒนาสู่ ร้อยละ ๑.๕ ของ GDP และมีสัดส่วนการลงทุนวิจัยและพัฒนาของภาคเอกชนต่อภาครัฐเป็น ๗๐:๓๐
๓. เพิ่มจำนวนบุคลากรด้านการวิจัยและพัฒนาเป็น ๒๕ คน ต่อประชากร ๑๐,๐๐๐ คน
๔. เพิ่มโอกาสการเข้าถึงและใช้ประโยชน์ผลงานวิจัยและเทคโนโลยีพร้อมใช้ของเกษตรกรรายย่อย วิสาหกิจชุมชน และวิสาหกิจขนาดกลางและขนาดย่อม
๕. เพิ่มจำนวนนวัตกรรมทางสังคม และนวัตกรรมสำหรับผู้สูงอายุและผู้พิการที่ผลิตได้เองภายในประเทศ

แนวทางการพัฒนา

๑. เร่งส่งเสริมการลงทุนวิจัยและพัฒนาและผลักดันสู่การใช้ประโยชน์ในเชิงพาณิชย์ และเชิงสังคม
๒. พัฒนาผู้ประกอบการให้เป็นผู้ประกอบการทางเทคโนโลยี (Technopreneur)
๓. พัฒนาสภาวะแวดล้อมของการพัฒนาวิทยาศาสตร์เทคโนโลยี วิจัย และนวัตกรรม

ยุทธศาสตร์ที่ ๙ การพัฒนาภาค เมือง และพื้นที่เศรษฐกิจ

เป้าหมายการพัฒนา

๑. ลดช่องว่างรายได้ระหว่างภาคและมีการกระจายรายได้ที่เป็นธรรมมากขึ้น
๒. เพิ่มจำนวนเมืองศูนย์กลางของจังหวัดเป็นเมืองนำอยู่สำหรับคนทุกกลุ่มในสังคม ตัวชี้วัดเมืองศูนย์กลางของจังหวัดที่ได้รับการพัฒนาเป็นเมืองนำอยู่
๓. พื้นฐานเศรษฐกิจหลักมีระบบการผลิตที่มีประสิทธิภาพสูงและเป็นมิตรต่อสิ่งแวดล้อม
๔. เพิ่มมูลค่าการลงทุนในพื้นที่เศรษฐกิจใหม่บริเวณชายแดน ร้อยละ ๒๐

แนวทางการพัฒนา

๑. การพัฒนาภาคเพื่อสร้างโอกาสทางเศรษฐกิจให้กระจายตัวอย่างทั่วถึง
๒. การพัฒนาเมือง
๓. การพัฒนาพื้นที่เศรษฐกิจ

ยุทธศาสตร์ที่ ๑๐ ความร่วมมือระหว่างประเทศ เพื่อการพัฒนา

เป้าหมายการพัฒนา

๑. เครือข่ายการเชื่อมโยงตามแนวระเบียงเศรษฐกิจที่ครอบคลุมและมีการใช้ประโยชน์ได้เต็มศักยภาพ

๒. ระบบห่วงโซ่มูลค่าในอนุภูมิภาคและภูมิภาคอาเซียนเพิ่มขึ้น

๓. ประเทศไทยเป็นฐานเศรษฐกิจการค้าและการลงทุนที่สำคัญในภูมิภาค อนุภูมิภาคอาเซียน และเอเชียรวมทั้งมีการพัฒนาส่วนขยายจากแนวระเบียงเศรษฐกิจในอนุภูมิภาคให้ครอบคลุมภูมิภาคอาเซียน เอเชียตะวันออก และเอเชียใต้

๔. ประเทศไทยเป็นหุ้นส่วนการพัฒนาที่สำคัญทั้งในระดับ

แนวทางการพัฒนา

๑. พัฒนาความเชื่อมโยงด้านการคมนาคมขนส่งโลจิสติกส์ และโทรคมนาคมในกรอบความร่วมมือ อนุภูมิภาคภายใต้แผนงาน GMS, ACMECS, IMT-GT, BIMSTEC และ JDS และภูมิภาคอาเซียน เพื่ออำนวยความสะดวกและลดต้นทุนด้านโลจิสติกส์

๒. พัฒนาและส่งเสริมให้ไทยเป็นฐานของการประกอบธุรกิจ การบริการ และการลงทุนที่โดดเด่นใน ภูมิภาค

๓. การส่งเสริมการลงทุนไทยในต่างประเทศ (Outward investment) ของผู้ประกอบการไทย

๔. เปิดประตูการค้าและพัฒนาความร่วมมือกับประเทศเพื่อนบ้านในลักษณะหุ้นส่วนทางยุทธศาสตร์ ทั้งในระดับอนุภูมิภาค และภูมิภาคที่มีความเสมอภาคกัน

๕. การสร้างความเป็นหุ้นส่วนการพัฒนากับประเทศในอนุภูมิภาค ภูมิภาค และนานาชาติ

๖. บูรณาการภารกิจด้านความร่วมมือระหว่างประเทศและด้านการต่างประเทศ

๗. การเข้าร่วมเป็นภาคีความร่วมมือระหว่างประเทศ ระหว่างภูมิภาค โดยมีบทบาทที่สร้างสรรค์เพื่อ เป็นทางเลือกในการดำเนินนโยบายระหว่างประเทศในเวทีโลกเพื่อรักษาสมดุลในปฏิสัมพันธ์ระหว่างไทยและ มหาอำนาจต่างๆ ทั้งในระดับโลกและภูมิภาค

๘. ส่งเสริมความร่วมมือกับภูมิภาค และนานาชาติในการสร้างความมั่นคงในทุกด้าน

(๓) แผนพัฒนาภาค/แผนพัฒนากลุ่มจังหวัด/แผนพัฒนาจังหวัด

๑. กรอบแผนพัฒนาภาคตะวันออกเฉียงเหนือ (พ.ศ. ๒๕๖๖ – ๒๕๗๐)

กรอบทิศทางการพัฒนาภาค

๑) **บทบาทของภาค** ภาคตะวันออกเฉียงเหนือเป็นฐานการผลิตการเกษตรทั้งข้าว อ้อยโรงงาน มันสำปะหลัง และเป็นแหล่งผลิตข้าวหอมมะลิที่ดีที่สุดของประเทศ รวมทั้งมีทำเลที่ตั้งที่มีศักยภาพเหมาะสมกับการเชื่อมโยงทั้งใน ประเทศและประเทศเพื่อนบ้าน มีทรัพยากรท่องเที่ยวที่หลากหลาย และมีสถาบันการศึกษาและสถาบันวิจัยที่มีความสามารถเฉพาะทางที่โดดเด่น แต่มีปัญหาพื้นฐานด้านการขาดแคลนน้ำ ดินคุณภาพต่ำ ประสบอุบัติเหตุ และภัยแล้งซ้ำซาก คนมีปัญหาทั้งในด้านความยากจนและคุณภาพชีวิต ดังนั้น การพัฒนาเศรษฐกิจและสังคม ภาคตะวันออกเฉียงเหนือจำเป็นต้องแก้ไขปัญหาลักษณะนี้โดยใช้ความรู้ เทคโนโลยี นวัตกรรม และความคิดสร้างสรรค์ รวมทั้งการใช้ประโยชน์จากการเชื่อมโยงกับประเทศเพื่อนบ้าน ในการเสริมสร้างความเข้มแข็งเศรษฐกิจภายในภาคให้มีการเจริญเติบโตได้อย่างเต็มศักยภาพ

๒) **ทิศทางการพัฒนาภาค** ทิศทางการพัฒนาภาคตะวันออกเฉียงเหนือให้เป็น “ศูนย์กลางเศรษฐกิจของอนุ ภูมิภาคแม่น้ำโขง” โดยพัฒนาภาคเกษตรไปสู่เกษตรสมัยใหม่ เพื่อต่อยอดไปสู่เศรษฐกิจชีวภาพ เชื่อมโยงการค้า การลงทุนในภูมิภาค ตามแนวคิดการเป็นฐานการผลิตของประเทศที่เป็นมิตรกับสิ่งแวดล้อม เป็นประตูเชื่อมโยง ประเทศเพื่อนบ้านเพื่อสร้างโอกาสในการเพิ่มขีดความสามารถ ในการแข่งขันและยกระดับคุณภาพชีวิตประชาชน โดยกำหนดทิศทางการพัฒนาภาคตะวันออกเฉียงเหนือ (NE Direction) ที่ให้ความสำคัญกับการพัฒนา 3G ได้แก่

(๑) **Green** พัฒนาเกษตรปลอดภัย เกษตรอินทรีย์ พัฒนาโมเดลเศรษฐกิจสู่การพัฒนาที่ยั่งยืน (เศรษฐกิจชีวภาพ เศรษฐกิจหมุนเวียน และเศรษฐกิจสีเขียว หรือ Bio Circular Green Economy) และการบริหารจัดการน้ำอย่างยั่งยืน

(๒) **Growth** โดยใช้องค์ความรู้ เทคโนโลยี นวัตกรรม และความคิดสร้างสรรค์ในการพัฒนาพื้นที่ระเบียงเศรษฐกิจพิเศษภาคตะวันออกเฉียงเหนือ สนับสนุนการพัฒนาศูนย์กลางบริการทางการแพทย์ พัฒนาเศรษฐกิจฐานราก ท่องเที่ยวชุมชน และยกระดับคุณภาพชีวิต

(๓) **Gate** ใช้โอกาสจากการเชื่อมโยงเศรษฐกิจชายแดน ระเบียงเศรษฐกิจพิเศษ พัฒนาการค้า การลงทุน การท่องเที่ยว และโลจิสติกส์

Northeastern Direction 2566-2570

เป็น "ศูนย์กลางเศรษฐกิจของอนุภูมิภาคแม่น้ำโขง" ตามแนวคิด การเป็นฐานการผลิตของประเทศที่เป็นมิตรกับสิ่งแวดล้อม เป็นประตูเชื่อมโยงประเทศเพื่อนบ้าน เพื่อสร้างโอกาสในการเพิ่มขีดความสามารถในการแข่งขัน และยกระดับคุณภาพชีวิตประชาชน

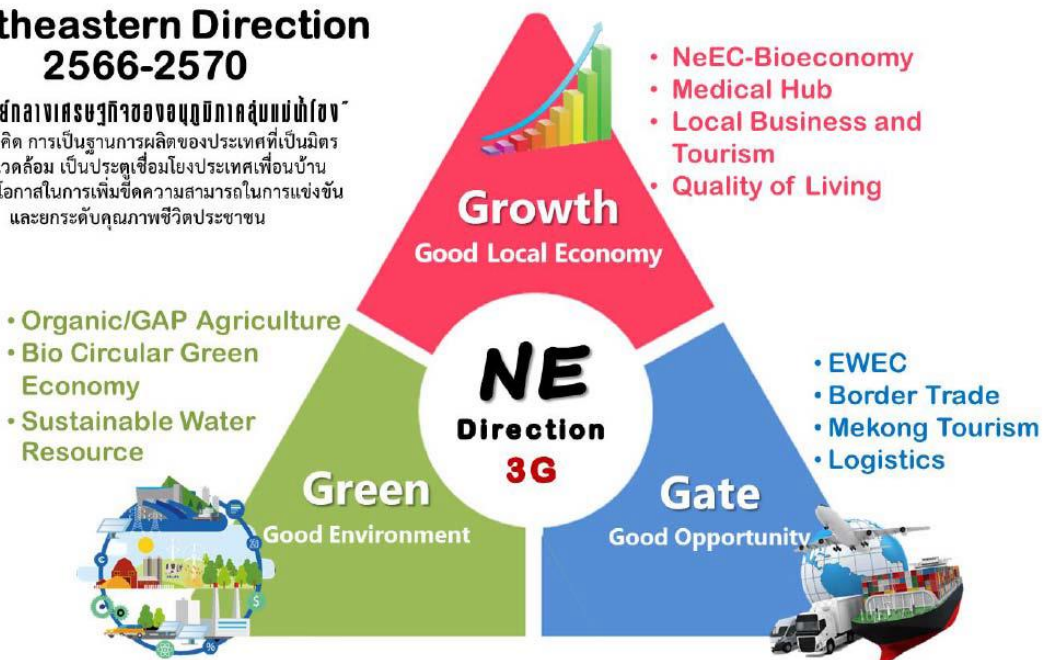

๓) เป้าหมายรวม

(๑) อัตราการเจริญเติบโตทางเศรษฐกิจของภาคตะวันออกเฉียงเหนือขยายตัวเพิ่มขึ้น

(๒) สัมประสิทธิ์ความไม่เสมอภาค (Gini Coefficient) ในการกระจายรายได้ของภาคตะวันออกเฉียงเหนือลดลง

๔) แนวทางการพัฒนา

การกำหนดแนวทางการพัฒนาภาคตะวันออกเฉียงเหนือได้พิจารณาถึงความเชื่อมโยงกับจุดหมายการพัฒนาประเทศตามกรอบแผนพัฒนาฯ ฉบับที่ 13 พร้อมทั้งพิจารณา โอกาส ศักยภาพ ปัญหาและข้อจำกัดของภาค เพื่อกำหนดกรอบแนวทางการพัฒนาไปสู่ "ศูนย์กลางเศรษฐกิจของอนุภูมิภาคแม่น้ำโขง" โดยใช้ความรู้ เทคโนโลยี นวัตกรรมและความคิดสร้างสรรค์ในการเสริมสร้างความเข้มแข็งของเศรษฐกิจภายในภาค ให้มีการเจริญเติบโตได้อย่างเต็มศักยภาพและการแสวงหาโอกาส การนำความรู้ ทักษะ เทคโนโลยีและนวัตกรรม มาช่วยขับเคลื่อนการพัฒนา มีแนวทางการพัฒนา ดังนี้

๔.๑) พัฒนาภาคเกษตรไปสู่เกษตรสมัยใหม่เพื่อต่อยอดไปสู่เศรษฐกิจชีวภาพ

(๑) พัฒนาข้าวหอมมะลิ พุงกุลาร์องให้ พุงสัมฤทธิ์ รวมทั้งพื้นที่ที่มีศักยภาพอื่น ๆ ให้ได้มาตรฐานเกษตรปลอดภัยและอินทรีย์ โดยพัฒนากระบวนการผลิต แปรรูป และจำหน่ายสินค้า เกษตรอินทรีย์ และเกษตรชีวภาพทั้งระบบให้ความสำคัญกับการส่งเสริมการผลิตและแปรรูปโดยใช้วิทยาศาสตร์ เทคโนโลยี และนวัตกรรม เพื่อเพิ่มมูลค่าผลผลิตทางการเกษตร

(๒) ส่งเสริมการปลูกพืชมูลค่าสูง อาทิ พืชผัก ไม้ดอกไม้ประดับเมืองหนาว และสมุนไพร (เลย อุตรธานี สกลนคร นครพนม) โดยจัดทำฐานข้อมูลพื้นที่ปลูกพืชสมุนไพรเพื่อการบริหารจัดการ ส่งเสริมการปลูกและแปรรูปพืชสมุนไพรสำคัญในพื้นที่จังหวัดสกลนคร มหาสารคาม เลย อำนาจเจริญ และอุบลราชธานี อาทิ ขมิ้นชัน และไพล ให้มีปริมาณมากพอและมีคุณภาพตามระบบมาตรฐานการเกษตรและตามความต้องการของตลาดทั้งในและต่างประเทศ ส่งเสริมการวิจัยและพัฒนาพืชสมุนไพร รวมทั้งการประชาสัมพันธ์ และการจัดตั้งตลาดกลาง

(๓) ส่งเสริมการเลี้ยงโคเนื้อคุณภาพสูงในพื้นที่จังหวัดสกลนคร มุกดาหาร นครพนม นครราชสีมา สุรินทร์ ชัยภูมิ บุรีรัมย์ และอุบลราชธานี และโคนม ในพื้นที่จังหวัดนครราชสีมา ขอนแก่น โดยสนับสนุนการปรับปรุงพันธุ์ส่งเสริมการปลูกแปลงหญ้าและปรับปรุงคุณภาพอาหารสัตว์ พัฒนาเทคโนโลยีการเลี้ยงและทักษะเกษตรกร รวมทั้งการจัดระบบมาตรฐานโรงฆ่าสัตว์ให้ได้มาตรฐานอุตสาหกรรม (GMP) และเพิ่มช่องทางการจำหน่ายและขยายตลาดไปสู่อาเซียน

(๔) ส่งเสริมให้เกิดการเชื่อมโยงและถ่ายทอดเทคโนโลยีจากภาควิชาการในการสร้างมูลค่าเพิ่มสินค้าเกษตรกรต่อยอดไปสู่อุตสาหกรรมชีวภาพอย่างเป็นรูปธรรม โดยให้สถาบันการศึกษา และสถาบันวิจัยในภาคให้มีบทบาท เป็นฐานทางวิชาการสนับสนุนการพัฒนาเชิงพื้นที่ โดยใช้ประโยชน์จากโครงสร้างพื้นฐานดิจิทัลที่กระจายอยู่ทุกพื้นที่ถ่ายทอดความรู้ และนำการวิจัยสู่การใช้ประโยชน์ในเชิงพาณิชย์

๔.๒) บริหารจัดการน้ำให้เพียงพอเพื่อรองรับการพัฒนา

(๑) จัดหาแหล่งน้ำและขยายพื้นที่ชลประทานในพื้นที่ที่มีศักยภาพอย่างต่อเนื่องเพื่อรองรับการเติบโตของเมือง และกิจกรรมทางเศรษฐกิจ พร้อมกับนำเทคโนโลยีสมัยใหม่มาประยุกต์ใช้ในการบริหารจัดการน้ำให้มีประสิทธิภาพ สำหรับภาคเกษตร ในระดับไร่นา ขยายผลโครงการเกษตรทฤษฎีใหม่ และ โคก หนอง นา โมเดล เพื่อให้เกษตรกรสามารถทำการเกษตรได้ในฤดูแล้ง

(๒) บริหารจัดการน้ำแบบบูรณาการเชิงลุ่มน้ำทั้งระบบ โดยดำเนินการในระดับลุ่มน้ำให้มีความสมดุลระหว่างการใช้ น้ำทุกกิจกรรมกับปริมาณน้ำต้นทุน ส่งเสริมการมีส่วนร่วมของผู้เกี่ยวข้องทุกภาคส่วน และมีการจัดทำแผนบริหารจัดการน้ำทั้งในระยะเร่งด่วนและระยะยาว เพื่อป้องกันความเสียหายจากอุทกภัยและภัยแล้ง

๔.๓) พัฒนาผลิตภัณฑ์พื้นถิ่นไปสู่มาตรฐานสากลเพื่อสร้างเศรษฐกิจในชุมชน อาทิ ผ้าไหม ผ้าฝ้าย ผ้าย้อมคราม ในพื้นที่กาฬสินธุ์ ขอนแก่น ชัยภูมิ นครราชสีมา สุรินทร์ สกลนคร อุตรธานี เลย หนองบัวลำภู บึงกาฬ และจังหวัดที่มีศักยภาพ เป็นต้น

(๑) ยกระดับมาตรฐานสินค้ากลุ่มผ้าไหม ผ้าฝ้าย ผ้าย้อมคราม และส่งเสริมพื้นที่ที่มีศักยภาพให้ก้าวไปสู่การเป็นศูนย์กลางแฟชั่นในระดับภูมิภาค โดยการวิจัยและพัฒนาเทคโนโลยี สร้างนวัตกรรมเพิ่มมูลค่าสินค้า สร้างอัตลักษณ์และคุณค่าของผ้าทออีสาน โดยสร้างเรื่องราวของลวดลายสีสันทันเชื่อมโยงกับวัฒนธรรม พัฒนาคุณภาพสินค้า ออกแบบ สี ลวดลายตราสัญลักษณ์ พัฒนาและยกระดับผลิตภัณฑ์ตลอดห่วงโซ่การผลิตให้หลากหลาย

(๒) พัฒนาผู้ประกอบการและนักออกแบบรุ่นใหม่ ในการออกแบบและการจัดการสินค้าให้ทันสมัย พัฒนาระบบตลาด สร้างความเชื่อมโยงระหว่างวิสาหกิจชุมชนและวิสาหกิจขนาดกลางและขนาดย่อมกับภาคอุตสาหกรรม

(๓) ส่งเสริมการจับคู่ธุรกิจเพื่อสร้างโอกาสทางธุรกิจ พัฒนาระบบการผลิตตั้งแต่การปลูกหม่อน ฝ้าย คราม เลี้ยงไหม แปรรูป การสร้างเรื่องราวให้เชื่อมโยงกับเอกลักษณ์ ภูมิปัญญาและวัฒนธรรมการดำรงชีวิตแบบพื้นถิ่น

4.๔) พัฒนาเมือง เขตเศรษฐกิจพิเศษและเมืองชายแดน รวมทั้งพื้นที่ระเบียงเศรษฐกิจภาค

ตะวันออกเฉียงเหนือ (NeEC-Bioeconomy) ให้เป็นพื้นที่เศรษฐกิจหลักของภาค

(๑) พัฒนาเมืองขอนแก่นให้เป็นเมืองอัจฉริยะที่มีความน่าอยู่ โดยพัฒนาให้เป็นเมืองศูนย์กลางทางเศรษฐกิจและศูนย์กลางบริการทางการแพทย์ เพื่อขับเคลื่อนการพัฒนาเศรษฐกิจในยุคดิจิทัลให้มีความสามารถในการแข่งขัน ในระดับนานาชาติ พัฒนาเมืองนครราชสีมา เมืองมุกดาหาร และเมืองหนองคาย ให้เป็นเมืองน่าอยู่ที่เป็นศูนย์กลางทางเศรษฐกิจ สังคมและการบริการให้กับพื้นที่โดยรอบ โดยเน้นการต่อยอดจากฐานเศรษฐกิจที่มีในพื้นที่ เพื่อให้เกิดการกระจายความเจริญไปสู่พื้นที่โดยรอบ ยกระดับระบบโครงสร้างพื้นฐานในเมืองให้ครอบคลุมและได้มาตรฐานเพื่อให้เพียงพอต่อความต้องการของคนทุกกลุ่ม รวมทั้งวางแผน เพื่อสงวนและรักษาพื้นที่สีเขียวอย่างเป็นระบบ เพื่อป้องกันการรุกรานพื้นที่สีเขียวจากการขยายตัวของเมืองในอนาคต และส่งเสริมการใช้พลังงานอย่างมีประสิทธิภาพ

(๒) พัฒนาโครงสร้างพื้นฐานเชื่อมโยงชายแดน โดยเร่งก่อสร้างสะพานมิตรภาพไทย - ลาว แห่งที่ ๕ (บึงกาฬ - ปากซัน) พัฒนาเส้นทางใหม่เชื่อมโยงบึงกาฬ-อุดรธานี และรถไฟความเร็วสูง เพื่อเชื่อมโยงโครงข่ายเส้นทางคมนาคมระหว่างไทย ลาว เวียดนาม และจีน ให้มีความสะดวก ประหยัดเวลาและค่าใช้จ่ายในการเดินทาง

(๓) พัฒนาพื้นที่เขตพัฒนาเศรษฐกิจพิเศษชายแดน มุกดาหาร นครพนม และหนองคาย ให้มีความพร้อมสำหรับรองรับกิจกรรมทางเศรษฐกิจและสังคมที่เชื่อมโยงกับประเทศเพื่อนบ้าน และเป็นศูนย์กลางความเจริญในการกระจายความเจริญ ไปยังพื้นที่โดยรอบ เพื่อเสริมสร้างศักยภาพในการลงทุนและสร้างความร่วมมือกับประเทศเพื่อนบ้านในการพัฒนาเศรษฐกิจชายแดน พร้อมทั้งเร่งรัดการดำเนินงานโครงการและมาตรการสำคัญในเขตเศรษฐกิจพิเศษให้มีความพร้อมด้านโครงสร้างพื้นฐานและบริการ CIQ ที่ได้มาตรฐานสากล

(๔) พัฒนาพื้นที่ระเบียงเศรษฐกิจภาคตะวันออกเฉียงเหนือ (NeEC-Bioeconomy) ในพื้นที่จังหวัดหนองคาย อุดรธานี ขอนแก่น นครราชสีมา ให้เกิดความเชื่อมโยงไปยังพื้นที่ที่มีศักยภาพ อาทิ พื้นที่ภาคเหนือตอนล่าง พื้นที่ตามแนวระเบียงเศรษฐกิจตะวันออก-ตะวันตก (EWEC) เพื่อเชื่อมโยงไปยัง สปป.ลาว เวียดนาม และต่อเนื่องไปยังจีนซึ่งเป็นศูนย์กลางเศรษฐกิจของโลกและเชื่อมโยงกับพื้นที่เขตพัฒนาพิเศษภาคตะวันออก (EEC) โดยมีโครงข่ายคมนาคมเชื่อมโยงทั้งทางบก ทางรถไฟ ทางอากาศสู่อุตสาหกรรมต่อเนื่องจากการพัฒนาโครงสร้างพื้นฐานขนาดใหญ่ของประเทศ อาทิ อุตสาหกรรมระบบราง ท่าเรือบก (Dry Port)

๔.๕) พัฒนาแหล่งท่องเที่ยวสำคัญและแหล่งท่องเที่ยวชุมชนให้ได้มาตรฐาน

(๑) พัฒนาและส่งเสริมการท่องเที่ยวเชิงประเพณีวัฒนธรรมในทุกพื้นที่ โดยส่งเสริมชุมชนในการสร้างสรรค์กิจกรรม อาทิ ท่องเที่ยวสุขภาพ เทศกาลประจำถิ่น โฆษณาประชาสัมพันธ์แก่นักท่องเที่ยว ทั้งชาวไทยและต่างประเทศ เพื่อสร้างการรับรู้สินค้า บริการ แหล่งท่องเที่ยวที่สะท้อนอัตลักษณ์ของชุมชน และเมืองเก่า ได้แก่ เมืองเก่าบุรีรัมย์ เมืองเก่าพิมาย เมืองเก่าสุรินทร์ เมืองเก่านครราชสีมา และเมืองเก่าสกลนคร พัฒนาแบรนด์และสื่อสารความแตกต่างของชุมชนต่างๆ ในรูปแบบการเล่าเรื่อง (Storytelling)

(๒) พัฒนาและส่งเสริมการท่องเที่ยวอารยธรรมอีสานใต้ในพื้นที่จังหวัดนครราชสีมา บุรีรัมย์ สุรินทร์ ศรีสะเกษ และอุบลราชธานี โดยบูรณาการกิจกรรมแพนท่องเที่ยวในแต่ละจังหวัดให้เชื่อมโยงแหล่งท่องเที่ยวในเขตอารยธรรมอีสานใต้ และเชื่อมโยงสู่ประเทศลาว กัมพูชา และเวียดนาม เพื่อเพิ่มระยะเวลาพำนัก และค่าใช้จ่ายเฉลี่ยต่อหัวของกลุ่มนักท่องเที่ยวคุณภาพ พัฒนาสินค้าและบริการที่มีจุดเด่นหรืออัตลักษณ์ที่สร้างจากทุนทางวัฒนธรรม พัฒนาบุคลากรและผู้ประกอบการการท่องเที่ยว วิถีใหม่รักษามาตรฐานการให้บริการ จัดทำกิจกรรมการท่องเที่ยวให้ท่องเที่ยวได้ตลอดทั้งปี พัฒนาระบบโลจิสติกส์สนับสนุนนักท่องเที่ยวอย่างเป็นระบบไปสู่แหล่งท่องเที่ยว ดูแลความปลอดภัยและสุขลักษณะให้นักท่องเที่ยว

(๓) พัฒนาและส่งเสริมการท่องเที่ยววิถีชีวิตลุ่มน้ำโขงในพื้นที่จังหวัดเลย หนองคาย บึงกาฬ นครพนม มุกดาหาร อำนาจเจริญ อุบลราชธานี และสกลนคร และพัฒนาเส้นทางเชื่อมโยงแหล่งท่องเที่ยวกับประเทศเพื่อนบ้าน อาทิ สี่เหลี่ยมวัฒนธรรมล้านช้าง เลย-อุดรธานี-หนองบัวลำภู-หนองคาย-สปป.ลาว โดยพัฒนาแหล่งท่องเที่ยว สินค้าและบริการ ให้สอดคล้องกับกระแสมวยการท่องเที่ยวยุคใหม่ของสองฝั่งโขง พัฒนากิจกรรมการท่องเที่ยวให้มีความหลากหลาย อาทิ การท่องเที่ยว/พักผ่อน ชมทัศนียภาพ และวิถีชีวิตลุ่มน้ำโขง (Leisure/Lifestyle) การท่องเที่ยวด้วยจักรยานและการเดินทางแบบคาราวาน (Cycling/CaravanTours) การท่องเที่ยวเชิงมหกรรม (Festivals/Events) เป็นต้น พัฒนากันชนเชื่อมโยงระหว่างแหล่งท่องเที่ยว พัฒนาท่าเรือและการท่องเที่ยวทางน้ำให้ได้มาตรฐานความปลอดภัย ส่งเสริมการบริหารจัดการที่เกิดจากชุมชน เพื่อสร้างงานและรายได้

(๔) พัฒนาและส่งเสริมการท่องเที่ยวยุคก่อนประวัติศาสตร์ในจังหวัดขอนแก่น กาฬสินธุ์ อุดรธานี หนองบัวลำภู และชัยภูมิ โดยพัฒนาแหล่งท่องเที่ยวและพิพิธภัณฑ์ให้เป็นแหล่งเรียนรู้เชิงสร้างสรรค์ และมีชีวิตออกแบบการจัดแสดงนิทรรศการ มัลติมีเดีย หรือกิจกรรมต่างๆ ให้ผู้ชมมีส่วนร่วม มีความสนุกสนาน รื่นรมย์เสมอ (play and learn) ทั้งภาษาไทย และต่างประเทศ เพื่อขยายฐานนักท่องเที่ยวที่สนใจ ปรับปรุงสิ่งอำนวยความสะดวกในแหล่งท่องเที่ยวให้ ได้มาตรฐาน โฆษณาประชาสัมพันธ์อย่างต่อเนื่อง พัฒนาระบบขนส่งสาธารณะเข้าสู่แหล่งท่องเที่ยวเพื่อให้เข้าถึงได้ง่ายและกลับมาได้บ่อยครั้ง

(๕) พัฒนาแหล่งท่องเที่ยวและสิ่งอำนวยความสะดวกให้ได้มาตรฐาน ดูแลความปลอดภัยให้นักท่องเที่ยว ประชาสัมพันธ์การท่องเที่ยว และพัฒนาเส้นทางท่องเที่ยวที่เชื่อมโยงในลักษณะเครือข่ายเพื่อกระจายนักท่องเที่ยวจากเมืองหลักไปสู่ชุมชนและท้องถิ่นเชื่อมโยงกิจกรรมการท่องเที่ยวระหว่างภาคเอกชนกับชุมชนและท้องถิ่น ทั้งในประเทศและกับประเทศเพื่อนบ้านที่สอดคล้องกับความต้องการของนักท่องเที่ยว รวมทั้งพัฒนาทักษะฝีมือบุคลากรในภาคบริการ และการท่องเที่ยว จัดฝึกอบรมภาคีทุกด้าน ภาษาต่างประเทศ นอกจากนั้นพัฒนาสินค้า OTOP สินค้าวิสาหกิจชุมชนของที่ระลึก ร้านอาหาร ที่พัก ให้มีคุณภาพดี โดยเน้นการให้บริการด้านอาหารพื้นที่ที่สะอาดปลอดภัย รวมถึงระบบการจัดการสิ่งแวดล้อมในแหล่งท่องเที่ยว

๔.๖) ยกระดับคุณภาพชีวิตให้ได้มาตรฐานและแก้ปัญหาความยากจนให้กับผู้มีรายได้น้อย เพื่อลดความเหลื่อมล้ำทางสังคม

(๑) พัฒนาอาชีพและรายได้ของผู้มีรายได้น้อย โดยสร้างโอกาสให้กลุ่มผู้มีรายได้น้อย มีที่ดินทำกินของตนเอง ส่งเสริมการมีอาชีพ สนับสนุนปัจจัยการผลิตและแหล่งเงินทุนในการประกอบอาชีพ ยกระดับฝีมือ และอบรมให้ความรู้ เพื่อให้มีรายได้เสริมและเกิดความมั่นคงทางรายได้ตามแนวทางโคก หนอง นา โมเดล และเกษตรทฤษฎีใหม่

(๒) พัฒนาระบบการป้องกันและควบคุมโรคเฉพาะถิ่น แก้ปัญหาโรคพยาธิใบไม้ตับในพื้นที่เสี่ยง อาทิ จังหวัดขอนแก่น สกลนคร ร้อยเอ็ด หนองบัวลำภู กาฬสินธุ์ อ่างนาจเจริญ มหาสารคาม อุตรธานี นครพนม และยโสธร โดยส่งเสริมการเรียนรู้ในการป้องกันโรคพยาธิใบไม้ในตับให้แก่ประชาชน ทั้งในชุมชนและเยาวชนในสถานศึกษา ปรับเปลี่ยนพฤติกรรมและค่านิยมในการบริโภคอาหารปรุงสุกจากปลาน้ำจืดมีเกล็ด กำจัดสิ่งปฏิกูลจากชุมชนบริเวณรอบแหล่งน้ำอย่างถูกหลักสุขาภิบาล สร้างเครือข่ายโรงพยาบาลในการคัดกรอง เฝ้าระวัง วินิจฉัย และรักษาโรคพยาธิใบไม้ในตับและผู้ป่วยมะเร็งท่อน้ำดี พร้อมทั้งพัฒนาระบบคัดกรองกลุ่มเสี่ยงและระบบฐานข้อมูลเพื่อติดตามการทำงาน

(๓) พัฒนาโภชนาการแม่และเด็ก โดยส่งเสริมการบริโภคไอโอดีนและให้ความรู้แก่พ่อแม่หรือผู้ดูแลในด้านโภชนาการที่เหมาะสม ตั้งแต่เริ่มตั้งครรภ์ และวิธีการเลี้ยงดูเด็กที่เหมาะสม เพื่อกระตุ้นการพัฒนาเด็กในช่วง ๐ - ๓ ปีแรก และยกระดับศูนย์พัฒนาเด็กเล็กในชุมชนและพื้นที่ห่างไกลให้ได้มาตรฐาน เพื่อเสริมสร้างศักยภาพเด็กก่อนวัยเรียนให้มีพัฒนาการความพร้อมทั้งทักษะสมอง ร่างกาย และสังคม

๔.๗) ตัวอย่างแผนงานสำคัญ

๑) แผนงานเพิ่มศักยภาพการผลิตข้าวหอมมะลิทุ่งกุลาร้องไห้ สู่มาตรฐานเกษตรอินทรีย์ ทุ่งกุลาร้องไห้

(๑) **สาระสำคัญ** ส่งเสริมการวิจัยพัฒนาเทคโนโลยีและนวัตกรรมการเกษตร ตลอดจนภูมิปัญญา และองค์ความรู้ที่นำไปสู่การเพิ่มประสิทธิภาพและพัฒนากระบวนการผลิตและการแปรรูปที่สามารถนำไปประยุกต์ใช้ได้จริงในเชิงพาณิชย์ รวมทั้งยกระดับคุณภาพมาตรฐานและการยอมรับของผู้บริโภคทั้งในประเทศและต่างประเทศ ซึ่งต้องมีการพัฒนาทั้งตัวมาตรฐานกระบวนการตรวจรับรอง และการตรวจสอบย้อนกลับให้เกษตรกรสามารถเข้าถึงได้อย่างกว้างขวาง และไม่เป็นภาระต้นทุนการผลิตโดยสนับสนุนกระบวนการผลิตสินค้าเกษตรและผลิตภัณฑ์ของเกษตรกร กลุ่มเกษตรกรให้ได้ผลผลิตที่มีคุณภาพมาตรฐาน เพื่อสร้างมูลค่าเพิ่มให้กับสินค้าเกษตร ตลอดจนพัฒนาระบบกระบวนการรับรองให้มีความรวดเร็ว และระบบการตรวจสอบย้อนกลับ เพื่อใช้ในการติดตามตรวจสอบที่ต้นทาง

(๒) ห่วงโซ่คุณค่า (Value Chain) ของแผนงาน

ต้นทาง	กลางทาง	ปลายทาง
<ul style="list-style-type: none"> • การจัดทำฐานข้อมูลเกษตรอินทรีย์ • วิจัยและพัฒนาพันธุ์ • การบริหารจัดการน้ำในพื้นที่ • ตรวจรับรองมาตรฐาน • ระบบตรวจสอบย้อนกลับสินค้าเกษตรที่ได้มาตรฐาน • การถ่ายทอดเทคโนโลยีการเกษตรพัฒนาคุณภาพดิน 	<ul style="list-style-type: none"> • วิจัยและพัฒนาผลิตภัณฑ์ • ส่งเสริมการแปรรูป โดยใช้นวัตกรรมพัฒนาผลิตภัณฑ์ให้มีความหลากหลาย และได้มาตรฐานทั้งใน และต่างประเทศ 	<ul style="list-style-type: none"> • ประชาสัมพันธ์ส่งเสริมการบริโภค • เพิ่มช่องทางการตลาดออนไลน์และออฟไลน์ • การสำรวจความต้องการสินค้าเกษตรอินทรีย์ (ตลาดเฉพาะ) • การสร้างตราสินค้า

๒) แผนงานพัฒนาพื้นที่ระเบียงเศรษฐกิจพิเศษภาคตะวันออกเฉียงเหนือ ฐานเศรษฐกิจชีวภาพ (NeEC-Bioeconomy)

(๑) **สาระสำคัญ** เน้นส่งเสริมการนำเทคโนโลยีและนวัตกรรมมาใช้เพื่อเพิ่มประสิทธิภาพของกระบวนการผลิตสำหรับอุตสาหกรรมชีวภาพ และพัฒนาต่อยอดอุตสาหกรรมชีวภาพเป็นผลิตภัณฑ์ต่างๆ โดยสร้างมูลค่าเพิ่มจากวัตถุดิบชีวภาพ รวมถึงการพัฒนาบริหารจัดการเทคโนโลยีและทรัพย์สินทางปัญญาทางชีวภาพ รวมทั้งส่งเสริมผู้ประกอบการอุตสาหกรรมชีวภาพในการสร้างนวัตกรรม ให้คำแนะนำและสนับสนุนการพัฒนาเทคโนโลยีร่วมกันระหว่างผู้ประกอบการ สถานศึกษา และหน่วยงานวิจัยของภาครัฐ เพื่อสร้างความเข้มแข็งของเศรษฐกิจภายในภาคให้มีการเจริญเติบโต

(๒) ห่วงโซ่คุณค่า (Value Chain) ของแผนงาน

ต้นทาง	กลางทาง	ปลายทาง
<ul style="list-style-type: none"> • การส่งเสริมการลงทุนเพื่อสนับสนุนและผลักดันการพัฒนาเศรษฐกิจชีวภาพ • การจัดตั้งศูนย์ทดสอบห้องปฏิบัติการหรือเครื่องมืออุปกรณ์ที่ทันสมัยและได้มาตรฐานสากล • การส่งเสริมการทำเกษตรสมัยใหม่ โดยใช้เทคโนโลยีดิจิทัล เพื่อเพิ่มผลิตภาพและผลผลิตทางการเกษตร 	<ul style="list-style-type: none"> • การสร้างมูลค่าเพิ่มจากวัตถุดิบชีวภาพ • การต่อยอดงานวิจัย เพื่อสร้างต้นแบบผลิตภัณฑ์อุตสาหกรรมชีวภาพ 	<ul style="list-style-type: none"> • การเพิ่มช่องทางการตลาดออนไลน์และออฟไลน์ • การสร้างความตระหนักรู้ของผู้บริโภคผลิตภัณฑ์อุตสาหกรรมชีวภาพ

๒. แผนพัฒนากลุ่มจังหวัด ๕ ปี ปิงปวงประมาณ (พ.ศ. ๒๕๖๖ - ๒๕๗๐)

เป้าหมายการพัฒนากลุ่มจังหวัด

“เกษตรสร้างมูลค่า ศูนย์กลางการค้า โลจิสติกส์ การท่องเที่ยวเชิงสร้างสรรค์ เชื่อมโยงในภูมิภาค”

คำนิยาม

วิสัยทัศน์	ความหมาย
เกษตรสร้างมูลค่า	การเพิ่มมูลค่าผลผลิต ผลิตภัณฑ์สินค้าเกษตรที่ได้มาตรฐาน ความปลอดภัย มีความโดดเด่นและเอกลักษณ์ของกลุ่มจังหวัด ได้แก่ เกษตรอัตลักษณ์พื้นถิ่น เกษตรปลอดภัย เกษตรอินทรีย์ เกษตร ชีวภาพ เกษตรแปรรูป เกษตรอัจฉริยะ และระบบนิเวศการเกษตร
ศูนย์กลางเชื่อมโยงการค้าโลจิสติกส์	กลุ่มจังหวัดมีโครงสร้างพื้นฐาน ระบบสาธารณูปโภค ทรัพยากรบุคคล

	พร้อมกลไก เครื่องมือ เพื่อการสนับสนุนการค้า การลงทุน การค้าชายแดน ให้มีขีดความสามารถในการแข่งขัน
การท่องเที่ยวเชิงสร้างสรรค์	เป็นการเพิ่มมูลค่าเศรษฐกิจสร้างสรรค์ ด้านการท่องเที่ยว และกีฬา ของกลุ่มจังหวัด จากฐานทรัพยากรที่มีอยู่ และการสร้างแหล่งท่องเที่ยวใหม่และบริการที่หลากหลาย โดยเชื่อมโยงอัตลักษณ์ร่วมด้าน การท่องเที่ยวของกลุ่มจังหวัดตามความต้องการของตลาด

พันธกิจ

- ๑) สร้างมูลค่าเพิ่มให้กับสินค้าเกษตรด้วยอุตสาหกรรมแปรรูป และมาตรฐานเกษตรสร้างมูลค่า
- ๒) พัฒนาสินค้าและบริการทางการท่องเที่ยว เพิ่มประสิทธิภาพการบริหารจัดการการท่องเที่ยวแบบบูรณาการและส่งเสริมการตลาด เพื่อเป็นแหล่งท่องเที่ยวเชิงคุณภาพ
- ๓) สนับสนุนและส่งเสริมความเข้มแข็งให้แก่วิสาหกิจชุมชน สหกรณ์ ผู้ประกอบการ ในด้านการพัฒนาระบบสารสนเทศด้านการบริหารจัดการ และการพัฒนาระบบโลจิสติกส์ เพื่อเชื่อมโยงธุรกิจการค้าสู่สากล

ตัวชี้วัดความสำเร็จตามเป้าหมายการพัฒนาภาคจังหวัด

- ๑) มูลค่าผลิตภัณฑ์มวลรวมกลุ่มจังหวัดภาคการเกษตรเพิ่มขึ้น ร้อยละ ๓ เมื่อสิ้นสุดแผนการพัฒนา (จากเดิมร้อยละ ๕ ฐานข้อมูลปี ๒๕๖๒ เท่ากับ ร้อยละ -๕.๖๐)
- ๒) รายได้จากการท่องเที่ยวเพิ่มขึ้น ร้อยละ ๒ เมื่อสิ้นสุดแผนการพัฒนา (จากเดิม ร้อยละ ๓ ฐานข้อมูลปี ๒๕๖๒ เท่ากับ ร้อยละ -๕๕.๙๙)
- ๓) อัตราการขยายตัวภาคบริการเพิ่มขึ้น ร้อยละ ๓ เมื่อสิ้นสุดแผนการพัฒนา (ฐานข้อมูลปี ๒๕๖๒ เท่ากับร้อยละ ๓.๓๓)
- ๔) อัตราการเปลี่ยนแปลงของพื้นที่ป่าไม้ในกลุ่มจังหวัดเพิ่มขึ้น ร้อยละ ๐.๒๐ เมื่อสิ้นสุดแผนการพัฒนา
- ๕) ร้อยละประชากรที่อยู่ใต้เส้นความยากจนลดลง ร้อยละ ๑๐ เมื่อสิ้นสุดแผนการพัฒนา (ฐานข้อมูลปี ๒๕๖๒ เท่ากับ ร้อยละ ๙.๗๐)

ผลสัมฤทธิ์ที่คาดว่าจะเกิดขึ้นเมื่อสิ้นสุดการดำเนินงานตามแผนพัฒนาภาคจังหวัดภาคตะวันออกเฉียงเหนือ

ตอนล่าง ๒ (กลุ่มจังหวัดโขง-ชี-มูล) พ.ศ. ๒๕๖๖ – ๒๕๗๐

- ๑) ผลิตภัณฑ์มวลรวมของกลุ่มจังหวัด (Gross Provincial Products: GPP) เพิ่มขึ้นไม่น้อยกว่า ร้อยละ ๓ จากกิจกรรมทางเศรษฐกิจที่เกิดขึ้นในด้านการเกษตร การบริหาร และการท่องเที่ยว ได้ผลผลิตตามเป้าหมายและเกิดผลลัพธ์ตรงตามวัตถุประสงค์
- ๒) รายได้ภาคการเกษตรที่เกิดขึ้นจากการส่งเสริม สนับสนุน และยกระดับด้วยเทคโนโลยีและนวัตกรรม ทำให้มีผลผลิตที่เป็นมิตรกับสิ่งแวดล้อมเพิ่มขึ้น มีการแปรรูปผลิตภัณฑ์เพื่อสร้างมูลค่าตามความ

ต้องการของผู้บริโภค ผ่านช่องทางการตลาดที่หลากหลาย ผลผลิตและผลิตภัณฑ์ได้รับการรับรองมาตรฐาน บนฐานข้อมูล (Big Data) และ Platform ทางการเกษตร

๓) รายได้ภาคการค้า การบริการ และการท่องเที่ยวเพิ่มขึ้น จากกิจกรรมการดำเนินงานส่งเสริมการท่องเที่ยวและกีฬาของกลุ่มจังหวัด ที่มีต้นทุนทางวัฒนธรรม ประเพณี ทรัพยากร ที่มีความหลากหลาย และการสร้างแหล่งท่องเที่ยวใหม่และบริการตอบสนองความต้องการของนักท่องเที่ยวทุกช่วงวัย ด้วยการเชื่อมโยงอัตลักษณ์ร่วมด้านการท่องเที่ยวของกลุ่มจังหวัด โดยภาคการค้า และการบริการ ระบบสาธารณสุขปศุสัตว์ สาธารณูปโภค เส้นทางคมนาคมขนส่ง ระบบโลจิสติกส์ ได้รับการพัฒนาเติบโต สอดคล้องตามกิจกรรมภาคการผลิตสาขาที่เกี่ยวข้องภายในกลุ่มจังหวัด

ประเด็นการพัฒนาของกลุ่มจังหวัด

กลุ่มจังหวัดภาคตะวันออกเฉียงเหนือตอนล่าง ๒ ได้กำหนดประเด็นยุทธศาสตร์การพัฒนากลุ่มจังหวัดไว้ ๕ ประเด็นการพัฒนา ดังนี้

ประเด็นการพัฒนาที่ ๑ การส่งเสริมเกษตรสร้างมูลค่า

ประเด็นการพัฒนาที่ ๒ เสริมสร้างขีดความสามารถด้านการค้าการลงทุน

ประเด็นการพัฒนาที่ ๓ เพิ่มมูลค่าเศรษฐกิจสร้างสรรค์ด้านการท่องเที่ยวและกีฬา

ประเด็นการพัฒนาที่ ๔ การพัฒนาทรัพยากรมนุษย์ สร้างโอกาส และความเสมอภาคทางสังคม และความมั่นคง

ประเด็นการพัฒนาที่ ๕ การสร้างการเติบโตบนคุณภาพชีวิตที่เป็นมิตรต่อสิ่งแวดล้อม

๓. แผนพัฒนาจังหวัด ๕ ปี (พ.ศ. ๒๕๖๖ - ๒๕๗๐)

เป้าหมายการพัฒนาจังหวัด

“เมืองน่าอยู่ทันสมัย การเกษตรปลอดภัยมูลค่าสูง เศรษฐกิจชีวภาพ ศูนย์กลางการค้า การลงทุน เมืองท่องเที่ยวแห่งความสุขหลายมิติสู่สากล”

วัตถุประสงค์

๑) เพื่อเสริมสร้างศักยภาพการพัฒนาจังหวัดให้เป็นเมืองน่าอยู่ทันสมัย ส่งเสริมคุณภาพชีวิตที่ดีของประชาชนทั้งทางด้านการศึกษา ด้านสุขภาพ ด้านความปลอดภัยในชีวิตและทรัพย์สิน การเข้าถึงระบบสาธารณสุขปศุสัตว์และระบบบริการภาครัฐ และมีสภาพแวดล้อมที่เหมาะสมกับการดำรงชีวิต

๒) เพื่อส่งเสริมให้การเกษตรสามารถยกระดับการผลิตให้มีประสิทธิภาพและได้มาตรฐาน เพื่อสร้างมูลค่าสินค้า การเกษตรให้ตอบสนองต่อความต้องการด้วยระบบตลาดนำการผลิต โดยใช้ข้อมูลพื้นฐานด้านการเกษตร (Bio Data) และดิจิทัลแพลตฟอร์มเป็นเครื่องมือในการดำเนินการ

๓) เพื่อส่งเสริมเศรษฐกิจชีวภาพ (Bio Economy) ด้วยการนำเทคโนโลยีชีวภาพมาใช้ในการเพิ่มคุณค่า หรือประยุกต์การใช้งานและแปรรูปผลิตภัณฑ์ได้จากการเกษตร และการนำเทคโนโลยีชีวภาพมาใช้ประโยชน์เชิงเศรษฐกิจ ทำให้เป็นเศรษฐกิจชีวภาพ

๔) เพื่อเสริมสร้างศักยภาพทางด้านการค้าการลงทุนในพื้นที่จังหวัดเชื่อมโยงกลุ่มจังหวัด ภูมิภาค และต่างประเทศ

๕) ภาคการท่องเที่ยวได้รับการพัฒนาและเพิ่มศักยภาพ โดยมีรายได้จากการท่องเที่ยวรวมเพิ่มขึ้นตามเกณฑ์ตัวชี้วัดที่จังหวัดกำหนดในแผนพัฒนาจังหวัด

ตัวชี้วัดความสำเร็จตามเป้าหมายการพัฒนาจังหวัด

- ๑) มูลค่าการเพิ่มขึ้นของผลิตภัณฑ์มวลรวมภาคการเกษตรของจังหวัด (GPP) เพิ่มขึ้น เป้าหมาย ๕ ปี ร้อยละ ๒ ต่อปี
- ๒) มูลค่าการลงทุนเพิ่มขึ้น ร้อยละ ๒ ต่อปี
- ๓) ร้อยละที่เพิ่มขึ้นของรายได้ทางการท่องเที่ยว ร้อยละ ๒ ต่อปี

ประเด็นการพัฒนาของจังหวัดอุบลราชธานี

จังหวัดอุบลราชธานี ได้กำหนดประเด็นการพัฒนาจังหวัดไว้ ๕ ประเด็นการพัฒนา ตามลำดับความสำคัญ ดังนี้

- ประเด็นการพัฒนาที่ ๑ การพัฒนาเมืองน่าอยู่ทันสมัย
- ประเด็นการพัฒนาที่ ๒ การส่งเสริมเกษตรปลอดภัยมูลค่าสูง
- ประเด็นการพัฒนาที่ ๓ การส่งเสริมเศรษฐกิจชีวภาพ
- ประเด็นการพัฒนาที่ ๔ การพัฒนาศูนย์กลางการค้าการลงทุน
- ประเด็นการพัฒนาที่ ๕ การส่งเสริมเมืองท่องเที่ยวแห่งความสุขหลายมิติสู่สากล
- ประเด็นการพัฒนาที่ ๑ การพัฒนาเมืองน่าอยู่ทันสมัย

วัตถุประสงค์

- ๑) การสร้างเสริมพลเมืองให้มีสุขภาพและคุณภาพชีวิตที่ดี
- ๒) การพัฒนาและยกระดับคุณภาพทางการศึกษาทุกระดับให้มีคุณภาพ
- ๓) ระบบสาธารณสุขป็นฐานและสิ่งอำนวยความสะดวก เพียงพอ ทันสมัย เป็นมิตรกับสิ่งแวดล้อมและสุขภาพ
- ๔) พัฒนาและใช้พลังงานที่เป็นมิตรกับสิ่งแวดล้อม
- ๕) ประชาชนมีความมั่นคงปลอดภัยในชีวิตและทรัพย์สิน

เป้าหมายและตัวชี้วัด

- ๑) เด็กไทยมีระดับสติปัญญาเฉลี่ยไม่ต่ำกว่า ๑๐๐ (วัดปี ๒๕๖๙)
 - (๑.๑) ร้อยละ ๙๐ เด็กอายุ ๐-๕ ปี ได้รับการตรวจประเมินพัฒนาการ
 - (๑.๒) ร้อยละ ๘๕ เด็กอายุ ๐-๕ ปี มีพัฒนาการสมวัย
 - (๑.๓) ร้อยละ ๗๐ ของเด็กพัฒนาล่าช้าได้รับการกระตุ้นพัฒนาการด้วย TED๔1 หรือเครื่องมือมาตรฐานอื่น
- ๒) ร้อยละของผลการทดสอบระดับชาติขั้นพื้นฐานเพิ่มขึ้น
- ๓) ร้อยละของระบบสาธารณสุขป็นฐานที่เสริมสร้างคุณภาพชีวิตของประชาชน เพิ่มขึ้น ร้อยละ ๓ ต่อปี
- ๔) ร้อยละของโครงสร้างพื้นฐานและระบบสาธารณสุขป็นฐานที่ได้รับการยกระดับมาตรฐาน เพื่อเสริมสร้างคุณภาพชีวิตของประชาชนเพิ่มขึ้น ร้อยละ ๓ ต่อปี
- ๕) มีศูนย์เรียนรู้การจัดการขยะเหลือศูนย์สู่ชุมชนคาร์บอนต่ำ จำนวน ๒๕ ศูนย์ (ปีละ ๒๕ ศูนย์)
- ๖) สัดส่วนการใช้พลังงานทดแทนเพิ่มขึ้น ร้อยละ ๑ ต่อปี
- ๗) สถิติอาชญากรรมลดลง ร้อยละ ๒๕ ต่อปี

ค่าเป้าหมายรายปี/ตัวชี้วัด

วัตถุประสงค์	เป้าหมายและตัวชี้วัด	ค่าเป้าหมาย				
		พ.ศ. ๒๕๖๖	พ.ศ. ๒๕๖๗	พ.ศ. ๒๕๖๘	พ.ศ. ๒๕๖๙	พ.ศ. ๒๕๗๐
๑. การสร้างเสริมพลเมืองให้มี สุขภาพและคุณภาพชีวิตที่ดี	๑. การสร้างเสริมพลเมืองให้ มี สุขภาพและคุณภาพชีวิตที่ดี				วัดปี ๒๕๖๙	
	๑.๑ เด็กอายุ ๐ - ๕ ปี ได้รับการตรวจประเมิน พัฒนาการ	๙๐	๙๐	๙๐	๙๐	๙๐
	๑.๒ เด็กอายุ ๐ - ๕ ปี มี พัฒนาการสมวัย	๘๕	๘๕	๘๕	๘๕	๘๕
	๑.๓ ร้อยละของเด็ก พัฒนาล่าช้าได้รับการ กระตุ้นพัฒนาการด้วย TEDA๔1 หรือเครื่องมือ มาตรฐานอื่น	๗๕	๗๕	๗๕	๗๕	๗๕
๒. การพัฒนาและยกระดับ คุณภาพทางการศึกษาทุก ระดับ ให้มีคุณภาพ	๒. ร้อยละของผลการทดสอบ ระดับชาติ ขั้นพื้นฐานเพิ่มขึ้น	๕	๕	๕	๕	๕
๓. ระบบสาธารณสุขป็น พื้นฐาน และสิ่งอำนวยความสะดวก เพียงพอ ทันสมัย เป็นมิตรกับ สิ่งแวดล้อมและสุขภาพ	๓. ร้อยละของระยะทาง เส้นทางคมนาคม ที่ได้รับการยกระดับมาตรฐาน ทางที่เพิ่มขึ้น ร้อยละ ๓ ต่อปี	๓	๓	๓	๓	๓
	๔. ร้อยละของโครงสร้าง พื้นฐานและระบบ สาธารณสุขป็นที่ได้รับการ ยกระดับมาตรฐาน เพื่อเสริมสร้างคุณภาพชีวิต ของประชาชน เพิ่มขึ้น ร้อยละ ๓ ต่อปี เป้าหมาย ๕ ปี ร้อยละ ๑๕	๓	๓	๓	๓	๓
๔. พัฒนาและใช้พลังงาน ที่เป็นมิตรกับสิ่งแวดล้อม	๕. มีศูนย์เรียนรู้การจัดการ ขยะเหลือศูนย์ สู่ชุมชนคาร์บอนต่ำ จำ นวน ๒๕ ศูนย์ (ปีละ ๒๕ ศูนย์)	๒๕	๒๕	๒๕	๒๕	๒๕
	๖. สัดส่วนการใช้พลังงาน ทดแทนเพิ่มขึ้น ร้อยละ ๑ ต่อปี	๑	๑	๑	๑	๑
๕. ประชาชนมีความมั่นคง ปลอดภัยในชีวิตและทรัพย์สิน	๗. สถิติอาชญากรรมลดลง ร้อยละ ๒๕ ต่อปี	๒๕	๒๕	๒๕	๒๕	๒๕

แนวทางการพัฒนา/กลยุทธ์

- ๑) การขับเคลื่อนให้จังหวัดอุบลราชธานีเป็นศูนย์กลางสุขภาพ (Medical Hub) เป็นศูนย์กลางการรักษาผู้ป่วยที่เด่นชัดและโดดเด่นเฉพาะด้าน
- ๒) การพัฒนาเป็นเมืองสุขภาวะดี มีความพร้อมในการตอบสนองทุกความต้องการของผู้อยู่อาศัยในทุกด้าน และมีสิ่งอำนวยความสะดวก
- ๓) พัฒนาระบบความปลอดภัยและโครงสร้างพื้นฐาน
- ๔) ส่งเสริมการเรียนรู้และพัฒนาการเข้าถึงบริการทางด้านการศึกษาอย่างเท่าเทียม
- ๕) การรักษาความมั่นคงของชาติและความปลอดภัยของประชาชน
- ๖) การพัฒนาพลังงานทดแทนและพลังงานสะอาด
- ๗) การจัดการทรัพยากรธรรมชาติและสิ่งแวดล้อม

ประเด็นการพัฒนาที่ ๒ การส่งเสริมเกษตรปลอดภัยมูลค่าสูง

วัตถุประสงค์

- ๑) เพื่อส่งเสริมให้เกษตรกรและสถาบันเกษตรกรยกระดับการผลิตให้มีประสิทธิภาพและได้มาตรฐาน รวมทั้งสร้างมูลค่าสินค้าเกษตร เพื่อตอบสนองความต้องการด้วยระบบตลาดนำการผลิตบนพื้นฐานข้อมูล Big Data ด้านการเกษตรและใช้ประโยชน์จากจากดิจิทัลแพลตฟอร์ม
- ๒) เพื่อสร้างความภาคภูมิใจในอาชีพเกษตรกรกรม สามารถพึ่งพาตนเองได้ มีการถ่ายทอดความรู้อย่างต่อเนื่องเกิดการรวมกลุ่มเกษตรกรและเชื่อมโยงเครือข่ายกับภายนอกอย่างเข้มแข็งและลดความเหลื่อมล้ำทางรายได้
- ๓) เพื่อส่งเสริมการบริหารจัดการทรัพยากรการเกษตรอย่างมีประสิทธิภาพ สามารถปรับตัวและสร้างภูมิคุ้มกันรองรับการเกิดภัยพิบัติธรรมชาติและโรคระบาด

เป้าหมายและตัวชี้วัด

- ๑) อัตราการเจริญเติบโตด้านภาคการเกษตรเพิ่มขึ้น เป้าหมาย ๕ ปี ร้อยละ ๒ ต่อปี
- ๒) การผลิตสินค้าเกษตรและผลิตภัณฑ์ของจังหวัดมีคุณภาพมาตรฐานเพิ่มขึ้น เป้าหมาย ๕ ปี ร้อยละ ๒ ต่อปี
- ๓) รายได้เฉลี่ยทางการเกษตรของเกษตรกรเพิ่มขึ้น เป้าหมาย ๕ ปี จากเดิม ๘๑,๔๐๖ บาท เป็น ๘๙,๙๗๙ บาท
- ๔) จำนวนพื้นที่การเกษตรที่ได้รับประโยชน์จากการพัฒนาแหล่งน้ำเพิ่มขึ้น เป้าหมาย ๕ ปี จำนวน ๑๖,๐๐๐ ไร่

ค่าเป้าหมายรายปี/ตัวชี้วัด

วัตถุประสงค์	เป้าหมายและตัวชี้วัด	ค่าเป้าหมาย				
		พ.ศ. ๒๕๖๖	พ.ศ. ๒๕๖๗	พ.ศ. ๒๕๖๘	พ.ศ. ๒๕๖๙	พ.ศ. ๒๕๗๐
๑. เพื่อส่งเสริมให้เกษตรกรและสถาบันเกษตรกรยกระดับการผลิตให้มีประสิทธิภาพ และได้มาตรฐาน รวมทั้งสร้างมูลค่าสินค้าเกษตรเพื่อตอบสนองความต้องการด้วยระบบตลาดนำการผลิตบนพื้นฐานข้อมูล Big Data ด้านการเกษตรและใช้ประโยชน์จากดิจิทัลแพลตฟอร์ม	๑. อัตราการเจริญเติบโต ด้านภาคการเกษตรเพิ่มขึ้น เป้าหมาย ๕ ปี ร้อยละ ๒ ต่อปี	๒	๒	๒	๒	๒
	๒. การผลิตสินค้าเกษตรและผลิตภัณฑ์ของจังหวัด มีคุณภาพมาตรฐานเพิ่มขึ้น เป้าหมาย ๕ ปี ร้อยละ ๒ ต่อปี	๒	๒	๒	๒	๒
๒. เพื่อสร้างความภาคภูมิใจในอาชีพเกษตรกร สามารถพึ่งพาตนเองได้ มีการถ่ายทอดความรู้อย่างต่อเนื่องเกิดการรวมกลุ่มเกษตรกรและเชื่อมโยงเครือข่ายกับภายนอกอย่างเข้มแข็ง และลดความเหลื่อมล้ำทางรายได้	๓. รายได้เฉลี่ยทางการเกษตรของเกษตรกรเพิ่มขึ้น เป้าหมาย ๕ ปี จากเดิม ๘๑,๔๐๖ บาท เป็น ๘๙,๘๗๙ บาท	๘๓,๐๓๔	๘๔,๙๕๐	๘๖,๓๘๙	๘๘,๑๑๗	๘๙,๘๗๙
๓. เพื่อส่งเสริมการจัดการทรัพยากรการเกษตรอย่างมีประสิทธิภาพ สามารถปรับตัว และสร้างภูมิคุ้มกันรองรับการเกิดภัยพิบัติธรรมชาติและโรคระบาด	๔. จำนวนพื้นที่การเกษตรที่ได้รับประโยชน์จากการพัฒนาแหล่งน้ำเพิ่มขึ้น เป้าหมาย ๕ ปี จำนวน ๑๖,๐๐๐ ไร่	๓,๐๐๐	๓,๐๐๐	๓,๐๐๐	๓,๐๐๐	๔,๐๐๐

แนวทางการพัฒนา/กลยุทธ์

- ๑) ส่งเสริมการผลิต การแปรรูป และบริหารจัดการสินค้าเกษตรมูลค่าสูงสู่สากล
- ๒) ส่งเสริมพัฒนาเกษตรกร สถาบันเกษตรกร และวิสาหกิจชุมชน เป็นผู้ประกอบการธุรกิจสมัยใหม่อย่างครบวงจร
- ๓) สร้างภูมิคุ้มกันทางการเกษตรต่อการเกิดภัยพิบัติทางธรรมชาติและโรคระบาด
- ๔) ส่งเสริมพลังงานทดแทนเศรษฐกิจฐานราก และอนุรักษ์ฟื้นฟูทรัพยากรดินและน้ำ เพื่อการทำการเกษตรมูลค่าสูง

ประเด็นการพัฒนาที่ ๓ การส่งเสริมเศรษฐกิจชีวภาพ

วัตถุประสงค์

๑) ส่งเสริมการนำผลงานวิจัย เทคโนโลยีและนวัตกรรมที่เกี่ยวข้องกับเศรษฐกิจชีวภาพมาประยุกต์ใช้งานและยกระดับการใช้ประโยชน์จากทรัพยากรทางชีวภาพของพื้นที่อย่างมีมาตรฐาน

๒) สร้างมูลค่าเพิ่ม และมูลค่าใหม่จากทรัพยากรทางชีวภาพของพื้นที่

เป้าหมายและตัวชี้วัด

๑) จำนวนเกษตรกร และผู้ประกอบการที่ได้รับการถ่ายทอดเทคโนโลยีและพัฒนาความรู้ ทักษะ ในการใช้ประโยชน์จากฐานทรัพยากรชีวภาพ จำนวน ๔,๐๐๐ ราย

๒) จำนวนสินค้านวัตกรรมที่พัฒนาขึ้นจากฐานทรัพยากรชีวภาพ จำนวน ๒๐๐ รายการ

๓) มูลค่าทางเศรษฐกิจที่เกิดขึ้นจากการใช้ประโยชน์ทรัพยากรชีวภาพของพื้นที่ ๖๐๐ ล้านบาท

ค่าเป้าหมายรายปี/ตัวชี้วัด

วัตถุประสงค์	เป้าหมายและตัวชี้วัด	ค่าเป้าหมาย				
		พ.ศ. ๒๕๖๖	พ.ศ. ๒๕๖๗	พ.ศ. ๒๕๖๘	พ.ศ. ๒๕๖๙	พ.ศ. ๒๕๗๐
๑. ส่งเสริมการนำผลงานวิจัย เทคโนโลยีและนวัตกรรมที่เกี่ยวข้องกับเศรษฐกิจชีวภาพ มาประยุกต์ใช้งาน และยกระดับการใช้ประโยชน์จากทรัพยากรทางชีวภาพของพื้นที่อย่างมีมาตรฐาน	๑. จำนวนเกษตรกร และผู้ประกอบการที่ได้รับการถ่ายทอดเทคโนโลยีและพัฒนาความรู้ ทักษะ ในการใช้ประโยชน์จากฐานทรัพยากรชีวภาพ จำนวน ๔,๐๐๐ ราย	๕๐๐	๕๐๐	๑,๐๐๐	๑,๐๐๐	๑,๐๐๐
	๒. จำนวนสินค้านวัตกรรมที่พัฒนาขึ้นจากฐานทรัพยากรชีวภาพ จำนวน ๒๐๐รายการ	๔๐	๔๐	๔๐	๔๐	๔๐
๒. สร้างมูลค่าและมูลค่าใหม่จากทรัพยากรทางชีวภาพของพื้นที่	๓. มูลค่าทางเศรษฐกิจที่เกิดขึ้นจากการใช้ประโยชน์ทรัพยากรชีวภาพของพื้นที่ ๖๐๐ ล้านบาท	๕๐	๑๐๐	๑๐๐	๑๕๐	๒๐๐

แนวทางการพัฒนา/กลยุทธ์

- ๑) ถ่ายทอดเทคโนโลยี ผลงานวิจัยและนวัตกรรมให้แก่เกษตรกร กลุ่มเกษตรกรและผู้ประกอบการ เพื่อให้สามารถแปรรูปและใช้ประโยชน์จากทรัพยากรทางชีวภาพของพื้นที่ได้อย่างมีประสิทธิภาพ
- ๒) สร้างและพัฒนาโครงสร้างพื้นฐาน ส่งเสริมมาตรฐาน และส่งเสริมการเข้าถึงการตรวจสอบและรับรองมาตรฐานการแปรรูปผลิตภัณฑ์จากฐานชีวภาพสู่สากล
- ๓) สร้างผลิตภัณฑ์มูลค่าสูงเพื่อเป็นผลิตภัณฑ์หลักของจังหวัดอุบลราชธานี (Ubon Premium Products) ด้วยงานวิจัยและนวัตกรรม
- ๔) เสริมสร้างการตลาดและการผลิตให้แก่อุตสาหกรรมบนฐานชีวภาพ เพื่อผลักดันให้อุบลราชธานี เป็น Bio Economy Hub ของพื้นที่

ประเด็นการพัฒนาที่ ๔ การพัฒนาศูนย์กลางการค้าการลงทุน

วัตถุประสงค์

- ๑) เพื่อพัฒนาศักยภาพการค้าชายแดนสู่ประเทศเพื่อนบ้านและอนุภูมิภาคลุ่มน้ำโขง
- ๒) เพื่อพัฒนาขีดความสามารถในการแข่งขันให้กับผู้ประกอบการสู่ตลาดสากล
- ๓) เพื่อยกระดับการผลิตสินค้าและบริการให้ได้คุณภาพมาตรฐานสู่สากล
- ๔) เพื่อสร้างโอกาสในการเข้าถึงและขยายช่องทางการตลาดทุกระดับ

เป้าหมายและตัวชี้วัด

- ๑) มูลค่าการค้าชายแดนเพิ่มขึ้น เป้าหมาย ๕ ปี ร้อยละ ๓ (ใช้ฐานปี ๒๕๖๕)
- ๒) ผลิตภัณฑ์มวลรวมของจังหวัด (GPP) นอกภาคเกษตร เป้าหมาย ๕ ปี ร้อยละ ๓ (ใช้ฐานปี ๒๕๖๔)
- ๓) รายได้จากการจำหน่ายผลิตภัณฑ์ชุมชนเพิ่มขึ้น ร้อยละ ๔ ต่อปี

ค่าเป้าหมายรายปี/ตัวชี้วัด

วัตถุประสงค์	เป้าหมายและตัวชี้วัด	ค่าเป้าหมาย				
		พ.ศ. ๒๕๖๖	พ.ศ. ๒๕๖๗	พ.ศ. ๒๕๖๘	พ.ศ. ๒๕๖๙	พ.ศ. ๒๕๗๐
๑. เพื่อพัฒนาศักยภาพการค้าชายแดนสู่ประเทศเพื่อนบ้านและอนุภูมิภาคลุ่มน้ำโขง	๑. มูลค่าการค้าชายแดนเพิ่มขึ้น	๑	๑.๕	๒	๒.๕	๓
๒. เพื่อพัฒนาขีดความสามารถในการแข่งขันให้กับผู้ประกอบการสู่ตลาดสากล	๒. ผลิตภัณฑ์มวลรวมของจังหวัด (GPP) นอกภาคเกษตร เพิ่มขึ้น	๑	๑.๕	๒	๒.๕	๓

แนวทางการพัฒนา/กลยุทธ์

- ๑) การเสริมสร้างศักยภาพการค้าชายแดน
- ๒) ส่งเสริมผู้ประกอบการและ SMEs เพื่อเพิ่มขีดความสามารถในการแข่งขัน
- ๓) พัฒนาผู้ประกอบการและแรงงานด้วยเทคโนโลยีและนวัตกรรม
- ๔) สร้างโอกาสเข้าถึงตลาดและขยายช่องทางการตลาดทั้งในและต่างประเทศ

ประเด็นการพัฒนาที่ ๕ การส่งเสริมเมืองท่องเที่ยวแห่งความสุขหลายมิติสู่สากล วัตถุประสงค์

๑) เพิ่มศักยภาพและสร้างมูลค่าด้านการท่องเที่ยวเชิงคุณภาพ

เป้าหมายและตัวชี้วัด

๑) ร้อยละที่เพิ่มขึ้นของรายได้ทางการท่องเที่ยว ร้อยละ ๒ ต่อปี

๒) จำนวนแหล่งท่องเที่ยวหรือสินค้าและบริการด้านการท่องเที่ยว ได้รับการพัฒนา ๒ แห่งต่อปี

ค่าเป้าหมายรายปี/ตัวชี้วัด

วัตถุประสงค์	เป้าหมายและตัวชี้วัด	ค่าเป้าหมาย				
		พ.ศ. ๒๕๖๖	พ.ศ. ๒๕๖๗	พ.ศ. ๒๕๖๘	พ.ศ. ๒๕๖๙	พ.ศ. ๒๕๗๐
๑. เพิ่มศักยภาพและสร้างมูลค่าด้านการท่องเที่ยวเชิงคุณภาพ	๑. ร้อยละที่เพิ่มขึ้นของรายได้ทางการท่องเที่ยว ร้อยละ ๒ ต่อปี	๒	๒	๒	๒	๒
	๒. จำนวนแหล่งท่องเที่ยวหรือสินค้าและบริการด้านการท่องเที่ยว ได้รับการพัฒนา (ต่อปี)	๒	๒	๒	๒	๒

แนวทางการพัฒนา/กลยุทธ์

๑) การพัฒนาโครงสร้างพื้นฐาน และสิ่งอำนวยความสะดวก เพื่อรองรับการขยายตัวของอุตสาหกรรมท่องเที่ยวสู่สากล

๒) การพัฒนาคุณภาพแหล่งท่องเที่ยว สินค้าและบริการ รูปแบบการท่องเที่ยวที่หลากหลาย ให้ความสมดุลและยั่งยืน

๓) การพัฒนาศักยภาพบุคลากรด้านการท่องเที่ยวและสนับสนุนการมีส่วนร่วมของประชาชนในการพัฒนาการท่องเที่ยว

๔) การส่งเสริมการบูรณาการ การบริหารจัดการ การท่องเที่ยว และสนับสนุนความร่วมมือระหว่างประเทศ

๑.๖ ยุทธศาสตร์การพัฒนาขององค์กรปกครองส่วนท้องถิ่นในเขตจังหวัด

ยุทธศาสตร์ที่ ๑ การพัฒนาโครงสร้างพื้นฐาน

แนวทางที่ ๑ วางผังเมืองรองรับการขยายตัวของชุมชน

แนวทางที่ ๒ พัฒนาระบบการคมนาคมขนส่งที่ได้มาตรฐาน

แนวทางที่ ๓ พัฒนาระบบชลประทานให้ทั่วถึงและเพียงพอ

แนวทางที่ ๔ ขยายเขตการบริการไฟฟ้า ประปา รองรับขยายตัวของชุมชน

แนวทางที่ ๕ พัฒนาระบบระบายน้ำที่ได้มาตรฐานและทั่วถึง

ยุทธศาสตร์ที่ ๒ การส่งเสริมคุณภาพชีวิต

- แนวทางที่ ๑ ส่งเสริมการผลิตพืชและสัตว์เศรษฐกิจของจังหวัด
- แนวทางที่ ๒ ส่งเสริมการประกอบอาชีพเสริมแก่ประชาชน
- แนวทางที่ ๓ ส่งเสริมการป้องกัน ดูแล และรักษาสุขภาพประชาชน
- แนวทางที่ ๔ ส่งเสริมสถาบันครอบครัวให้มีความเข้มแข็ง
- แนวทางที่ ๕ ส่งเสริมการจัดการเรียนการสอนในระดับท้องถิ่น

ยุทธศาสตร์ที่ ๓ การจัดระเบียบชุมชน สังคม และการรักษาความสงบเรียบร้อย

แนวทางที่ ๑ บูรณาการการจัดระเบียบชุมชน สังคม และการรักษาความสงบเรียบร้อยของทุกภาคส่วน

- แนวทางที่ ๒ เสริมสร้างองค์ความรู้ประชาธิปไตย สิทธิ หน้าที่ และกฎหมายแก่ประชาชน
- แนวทางที่ ๓ ส่งเสริมและบูรณาการระบบการป้องกันและบรรเทาสาธารณภัยของจังหวัด
- แนวทางที่ ๔ ส่งเสริมระบบการตรวจสอบการทำงานภาครัฐโดยประชาชน
- แนวทางที่ ๕ ส่งเสริมการรวมกลุ่มภาคประชาชนให้เข้มแข็ง

ยุทธศาสตร์ที่ ๔ การวางแผนการส่งเสริมการลงทุน พาณิชยกรรม และการท่องเที่ยว

- แนวทางที่ ๑ ส่งเสริมสนับสนุนการลงทุนให้เกิดแหล่งท่องเที่ยวใหม่
- แนวทางที่ ๒ พัฒนาศักยภาพด้านการบริการแก่นักท่องเที่ยว
- แนวทางที่ ๓ อนุรักษ์และพัฒนาทรัพยากรการท่องเที่ยวของส่วนรวม
- แนวทางที่ ๔ สร้างเอกลักษณ์ทางวัฒนธรรมเพื่อการท่องเที่ยว
- แนวทางที่ ๕ พัฒนาระบบบริหารจัดการในแหล่งท่องเที่ยวให้มีคุณภาพ
- แนวทางที่ ๖ ส่งเสริมการลงทุนและการพาณิชยกรรม

ยุทธศาสตร์ที่ ๕ การจัดการทรัพยากรธรรมชาติและสิ่งแวดล้อม

- แนวทางที่ ๑ บริหารจัดการทรัพยากรป่าไม้ ดินและน้ำ โดยการมีส่วนร่วมของชุมชน
- แนวทางที่ ๒ พัฒนาระบบการกำจัดขยะและน้ำเสียให้ถูกสุขลักษณะโดยการมีส่วนร่วมของชุมชน
- แนวทางที่ ๓ ส่งเสริมให้ชุมชนปลอดมลภาวะ
- แนวทางที่ ๔ จัดให้มีระบบบริหารจัดการพื้นที่สาธารณะ

ยุทธศาสตร์ที่ ๖ การบริหารจัดการศิลปวัฒนธรรม จารีตประเพณี และภูมิปัญญาท้องถิ่น

- แนวทางที่ ๑ อนุรักษ์ พิธีกรรม ส่งเสริม และเผยแพร่ศิลปวัฒนธรรม จารีตประเพณี และภูมิปัญญาท้องถิ่น
- แนวทางที่ ๒ จัดให้มีศูนย์การเรียนรู้และการอนุรักษ์ด้านศิลปวัฒนธรรม จารีตประเพณี และภูมิปัญญาท้องถิ่นในชุมชน
- แนวทางที่ ๓ จัดให้มีศูนย์การเฝ้าระวังทางวัฒนธรรมโดยการมีส่วนร่วมของชุมชน

ยุทธศาสตร์ที่ ๗ การบริหารจัดการทรัพยากรขององค์กรปกครองส่วนท้องถิ่น

- แนวทางที่ ๑ พัฒนาบุคลากรขององค์กรปกครองส่วนท้องถิ่น
- แนวทางที่ ๒ พัฒนาระบบการบริหารงานขององค์กรปกครองส่วนท้องถิ่น
- แนวทางที่ ๓ พัฒนาเครื่องมือ เครื่องมือ เครื่องจักรกลขององค์กรปกครองส่วนท้องถิ่น
- แนวทางที่ ๔ พัฒนาระบบการบริหารงานเชิงบูรณาการขององค์กรปกครองส่วนท้องถิ่น

ประเด็นการพัฒนาของ

จังหวัดอุบลราชธานี ได้กำหนดประเด็นการพัฒนาจังหวัด ไว้ ๕ ประเด็นการพัฒนา ตามลำดับ

เป้าหมายการพัฒนาจังหวัดอุบลราชธานี

“ เมืองน่าอยู่ทันสมัย เกษตรปลอดภัยมูลค่าสูง เศรษฐกิจชีวภาพ ศูนย์กลางการค้า การลงทุน เมืองท่องเที่ยวแห่งความสุขหลายมิติสู่สากล ”

วัตถุประสงค์

- ๑) เพื่อเสริมสร้างศักยภาพการพัฒนาจังหวัดให้เป็นเมืองน่าอยู่ทันสมัย ส่งเสริมคุณภาพชีวิตที่ดีของประชาชน ทั้งทางด้านการศึกษา ด้านสุขภาพ ด้านความปลอดภัยในชีวิตและทรัพย์สิน การเข้าถึงระบบสาธารณสุขโรคและระบบบริการภาครัฐ และมีสภาพแวดล้อมที่เหมาะสมกับการดำรงชีวิต
- ๒) เพื่อส่งเสริมให้เกษตรกรสามารถยกระดับการผลิตให้มีประสิทธิภาพและได้มาตรฐาน เพื่อสร้างมูลค่าสินค้าเกษตรให้ตอบสนองต่อความต้องการด้วยระบบตลาดนำการผลิตโดยใช้ข้อมูลพื้นฐานด้านการเกษตร (Big Data) และ ดิจิทัล แพลตฟอร์ม เป็นเครื่องมือในการดำเนินการ
- ๓) เพื่อส่งเสริม เศรษฐกิจชีวภาพ (Bio Economy) ด้วยการนำเทคโนโลยีชีวภาพมาใช้ในการเพิ่มคุณค่าหรือประยุกต์การใช้งานและแปรรูปผลิตภัณฑ์ที่ได้จากการเกษตร และการนำเทคโนโลยีชีวภาพ มาใช้ประโยชน์เชิงเศรษฐกิจ ทำให้เป็นเศรษฐกิจชีวภาพ
- ๔) เพื่อเสริมสร้างศักยภาพทางด้านการค้าการลงทุนในพื้นที่จังหวัดเชื่อมโยงกลุ่มจังหวัดภูมิภาค และต่างประเทศ
- ๕) เพื่อเสริมสร้างศักยภาพทางด้านการท่องเที่ยวทุกด้าน เพื่อเพิ่มขีดความสามารถในการแข่งขันและสร้างมูลค่าเพิ่มด้านการท่องเที่ยวเชื่อมโยงทุกมิติ

๒.๓ ตัวชี้วัดความสำเร็จตามเป้าหมายการพัฒนาจังหวัด

- ๑) มูลค่าการเพิ่มขึ้นของผลิตภัณฑ์มวลรวมภาคการเกษตรของจังหวัด (GPP) เพิ่มขึ้นเป้าหมาย ๕ ปี ร้อยละ ๒ ต่อปี
- ๒) มูลค่าการลงทุนเพิ่มขึ้น ร้อยละ ๒ ต่อปี
- ๓) ร้อยละที่เพิ่มขึ้นของรายได้ทางการท่องเที่ยว ร้อยละ ๒ ต่อปี

เป้าหมายการพัฒนา

- ๑) พัฒนาจังหวัดให้เป็นเมืองน่าอยู่ทันสมัยตามแนวทางการพัฒนาเมือง Smart city โดยดำเนินการให้ครบเกณฑ์ทุกด้านในปี พ.ศ.๒๕๗๐
- ๒) ส่งเสริมให้เกษตรกรสามารถยกระดับการผลิตให้มีประสิทธิภาพและได้มาตรฐาน เพื่อสร้างมูลค่าสินค้าเกษตรและสามารถเพิ่มมูลค่าผลิตภัณฑ์มวลรวมภาคการเกษตรได้เพิ่มขึ้นตามเกณฑ์ที่กำหนด
- ๓) เกษตรกรและผู้ประกอบการได้รับการถ่ายทอดความรู้ตามแนว ทางเศรษฐกิจชีวภาพ (Bio Economy) เพื่อสร้างเศรษฐกิจชีวภาพในพื้นที่ตามเป้าหมายที่กำหนดในแต่ละปี
- ๔) มูลค่าการค้าการลงทุนในพื้นที่เพิ่มขึ้นบรรลุเกณฑ์ตามตัวชี้วัดที่กำหนด

๕) ภาคการท่องเที่ยวได้รับการพัฒนาและเพิ่มศักยภาพโดยมีรายได้จากการท่องเที่ยวรวมเพิ่มขึ้นตามเกณฑ์ตัวชี้วัดที่จังหวัดกำหนดในแผนพัฒนาจังหวัด

๒.๓ ตัวชี้วัดความสำเร็จตามเป้าหมายการพัฒนาจังหวัด

- ๑) มูลค่าการเพิ่มขึ้นของผลิตภัณฑ์มวลรวมภาคการเกษตรของจังหวัด (GPP) เพิ่มขึ้น เป้าหมาย ๕ ปี ร้อยละ ๒ ต่อปี
- ๒) มูลค่าการลงทุนเพิ่มขึ้น ร้อยละ ๒ ต่อปี
- ๓) ร้อยละที่เพิ่มขึ้นของรายได้ทางการท่องเที่ยว ร้อยละ ๒ ต่อปี

๒.๔ ประเด็นการพัฒนาของจังหวัดอุบลราชธานี

จังหวัดอุบลราชธานี ได้กำหนดประเด็นการพัฒนาจังหวัด ไว้ ๕ ประเด็นการพัฒนา ตามลำดับความสำคัญ ดังนี้

- ประเด็นการพัฒนาที่ ๑ การพัฒนาเมืองน่าอยู่ทันสมัย
- ประเด็นการพัฒนาที่ ๒ การส่งเสริมเกษตรปลอดภัยมูลค่าสูง
- ประเด็นการพัฒนาที่ ๓ การส่งเสริมเศรษฐกิจชีวภาพ
- ประเด็นการพัฒนาที่ ๔ การพัฒนาศูนย์กลางการค้าการลงทุน
- ประเด็นการพัฒนาที่ ๕ การส่งเสริมเมืองท่องเที่ยวแห่งความสุขหลายมิติสู่สากล

ประเด็นการพัฒนาที่ ๑ การพัฒนาเมืองน่าอยู่ทันสมัย

๑) วัตถุประสงค์

- ๑) การสร้างเสริมพลเมืองให้มีสุขภาพและคุณภาพชีวิตที่ดี
- ๒) การพัฒนาและยกระดับคุณภาพทางการศึกษาทุกระดับให้มีคุณภาพ
- ๓) ระบบสาธารณสุขปึกแผ่นพื้นฐานและสิ่งอำนวยความสะดวก เพียงพอ ทันสมัยเป็นมิตรกับสิ่งแวดล้อมและสุขภาพ
- ๔) พัฒนาและใช้พลังงานที่เป็นมิตรกับสิ่งแวดล้อม
- ๕) ประชาชนมีความมั่นคงปลอดภัยในชีวิตและทรัพย์สิน

๒) เป้าหมายและตัวชี้วัด

- ๑) เด็กไทยมีระดับสติปัญญาเฉลี่ยไม่ต่ำกว่า ๑๐๐ (วัดปี ๒๕๖๙)
 - ๑.๑ ร้อยละ ๙๐ เด็กอายุ ๐ - ๕ ปี ได้รับการตรวจประเมินพัฒนาการ
 - ๑.๒ ร้อยละ ๘๕ เด็กอายุ ๐- ๕ ปี มีพัฒนาการสมวัย
 - ๑.๓ ร้อยละ ๗๐ ของเด็กพัฒนาล่าช้าได้รับการกระตุ้นพัฒนาการด้วยTEDA๔1หรือเครื่องมือมาตรฐานอื่น
- ๒) ร้อยละของผลการทดสอบระดับชาติขั้นพื้นฐานเพิ่มขึ้น
- ๓) ร้อยละของระบบสาธารณสุขปึกแผ่นที่เสริมสร้างคุณภาพชีวิตของประชาชน เพิ่มขึ้นร้อยละ๓ ต่อปี
 - ๔) ร้อยละของโครงสร้างพื้นฐานและระบบสาธารณสุขปึกแผ่น ที่ได้รับการยกระดับมาตรฐานเพื่อเสริมสร้างคุณภาพชีวิตของ ประชาชน เพิ่มขึ้น ร้อยละ ๓ ต่อปี
 - ๕) มีศูนย์เรียนรู้การจัดการขยะเหลือศูนย์สู่ชุมชนคาร์บอนต่ำ จำนวน ๒๕ ศูนย์ (ปีละ ๒๕ ศูนย์)

๖) สัดส่วนการใช้พลังงานทดแทนเพิ่มขึ้นร้อยละ ๑ ต่อปี

๗) สถิติอาชญากรรมลดลง ร้อยละ ๒๕ ต่อปี

ค่าเป้าหมายรายปี/ตัวชี้วัด

วัตถุประสงค์	เป้าหมายและตัวชี้วัด	ค่าเป้าหมาย				
		พ.ศ. ๒๕๖๖	พ.ศ. ๒๕๖๗	พ.ศ. ๒๕๖๘	พ.ศ. ๒๕๖๙	พ.ศ. ๒๕๗๐
๑. การสร้างเสริมพลเมืองให้ มีสุขภาพและคุณภาพชีวิตที่ ดี	๑. เด็กไทยมีระดับสติปัญญาเฉลี่ย ไม่ต่ำกว่า ๑๐๐				วัด ปี ๒๕๖๙	
	๑.๑ เด็กอายุ ๐ - ๕ ปี ได้รับการ ตรวจประเมินพัฒนาการ	๙๐	๙๐	๙๐	๙๐	๙๐
	๑.๒ เด็กอายุ ๐- ๕ ปี มี พัฒนาการสมวัย	๘๕	๘๕	๘๕	๘๕	๘๕
	๑. ๓ ร้อยละของเด็กพัฒนาล่าช้า ได้รับการกระตุ้นพัฒนาการ ด้วย TEDA๔1 หรือเครื่องมือ มาตรฐานอื่น	๗๕	๗๕	๗๕	๗๕	๗๕
๒. การพัฒนาและยกระดับ คุณภาพทางการศึกษาทุก ระดับให้มีคุณภาพ	๒. ร้อยละของผลการทดสอบ ระดับชาติ ชั้นพื้นฐานเพิ่มขึ้น	๕	๕	๕	๕	๕
๓. ระบบสาธารณสุขปก พื้นฐานและสิ่งอำนวยความสะดวกเพียงพอ ทันสมัยเป็น มิตรกับสิ่งแวดล้อมและ สุขภาพ	๓. ร้อยละของระยะทางเส้นทาง คมนาคมที่ได้รับการยกระดับ มาตรฐานทางที่เพิ่มขึ้นร้อยละ ๓ ต่อปี	๓	๓	๓	๓	๓
	๔. ร้อยละของโครงสร้างพื้นฐาน และระบบสาธารณสุขปก ที่ได้รับ การยกระดับมาตรฐานเพื่อ เสริมสร้างคุณภาพชีวิตของ ประชาชนเพิ่มขึ้น ร้อยละ ๓ ต่อ ปี เป้าหมาย ๕ ปี ร้อยละ ๑๕	๓	๓	๓	๓	๓
๔. พัฒนาและใช้พลังงานที่ เป็น มิตรกับสิ่งแวดล้อม	๕. มีศูนย์เรียนรู้การจัดการขยะ เหลือศูนย์สู่ชุมชนคาร์บอนต่ำ จำนวน ๒๕ ศูนย์ (ปีละ ๒๕ ศูนย์)	๒๕	๒๕	๒๕	๒๕	๒๕
	๖. สัดส่วนการใช้พลังงานทดแทน เพิ่มขึ้นร้อยละ ๑ ต่อปี	๑	๑	๑	๑	๑
๕. ประชาชนมีความมั่นคง ปลอดภัยในชีวิต และทรัพย์สิน	๗. สถิติอาชญากรรมลดลง ร้อยละ ๒๕ ต่อปี	๒๕	๒๕	๒๕	๒๕	๒๕

๓) แผนงาน/แนวทางการพัฒนา (กลยุทธ์)

๑) การขับเคลื่อนให้จังหวัดอุบลราชธานีเป็นศูนย์กลางสุขภาพ (Medical Hub) เป็นศูนย์กลางการ รักษาผู้ป่วยที่เด่นชัดและโดดเด่นเฉพาะด้าน

๒) การพัฒนาเป็นเมืองสุขภาวะดี มีความพร้อมในการตอบสนองทุกความต้องการของผู้อยู่อาศัยใน ทุกด้าน และมีสิ่งอำนวยความสะดวก

๓) พัฒนาระบบความปลอดภัยและโครงสร้างพื้นฐาน

๔) ส่งเสริมการเรียนรู้และพัฒนาการเข้าถึงบริการทางด้านการศึกษาอย่างเท่าเทียม

๕) การรักษาความมั่นคงของชาติและความปลอดภัยของประชาชน

๖) การพัฒนาพลังงานทดแทนและพลังงานสะอาด

๗) การจัดการทรัพยากรธรรมชาติและสิ่งแวดล้อม

ประเด็นการพัฒนาที่ ๒ การส่งเสริมเกษตรปลอดภัยมูลค่าสูง

๑) วัตถุประสงค์

๑) เพื่อส่งเสริมให้เกษตรกรและสถาบันเกษตรกรยกระดับการผลิตให้มีประสิทธิภาพ และได้มาตรฐาน รวมทั้ง สร้างมูลค่าสินค้าเกษตร เพื่อตอบสนองความต้องการด้วยระบบตลาดนำการผลิตบน พื้นฐานข้อมูล Big Data ด้านการเกษตร และใช้ประโยชน์จากดิจิทัลแพลตฟอร์ม

๒) เพื่อสร้างความภาคภูมิใจในอาชีพเกษตรกรกรม สามารถพึ่งพาตนเองได้ มีการ ถ่ายทอดความรู้อย่างต่อเนื่อง เกิดการรวมกลุ่มเกษตรกรและเชื่อมโยงเครือข่ายกับภายนอกอย่างเข้มแข็งและ ลดความเหลื่อมล้ำทางรายได้

๓) เพื่อส่งเสริมการบริหารจัดการทรัพยากรการเกษตรอย่างมีประสิทธิภาพ สามารถ ปรับตัวและสร้าง ภูมิคุ้มกันรองรับการเกิดภัยพิบัติธรรมชาติและโรคระบาด

๒) เป้าหมายและตัวชี้วัด

๑) อัตราการเจริญเติบโตด้านภาคการเกษตรเพิ่มขึ้น เป้าหมาย ๕ ปี ร้อยละ ๒ ต่อปี

๒) การผลิตสินค้าเกษตรและผลิตภัณฑ์ของจังหวัดมีคุณภาพมาตรฐานเพิ่มขึ้น เป้าหมาย ๕ ปี ร้อยละ ๒ ต่อปี

๓) รายได้เฉลี่ยทางการเกษตรของเกษตรกรเพิ่มขึ้น เป้าหมาย ๕ ปี จากเดิม ๘๑,๔๐๖ บาท เป็น ๘๙,๙๗๙ บาท

๔) จำนวนพื้นที่การเกษตรที่ได้รับประโยชน์จากการพัฒนาแหล่งน้ำเพิ่มขึ้น เป้าหมาย ๕ ปี จำนวน ๑๖,๐๐๐ ไร่

ค่าเป้าหมายรายปี/ตัวชี้วัด

วัตถุประสงค์	เป้าหมายและตัวชี้วัด	ค่าเป้าหมาย				
		พ.ศ. ๒๕๖๖	พ.ศ. ๒๕๖๗	พ.ศ. ๒๕๖๘	พ.ศ. ๒๕๖๙	พ.ศ. ๒๕๗๐
๑. เพื่อส่งเสริมให้เกษตรกรและสถาบันเกษตรกรยกระดับการผลิตให้มีประสิทธิภาพและได้มาตรฐาน รวมทั้งสร้างมูลค่าสินค้าเกษตรเพื่อตอบสนองความต้องการด้วยระบบตลาดนำการผลิตบนพื้นฐานข้อมูล Big Data ด้านการเกษตรและใช้ประโยชน์จากดิจิทัลแพลตฟอร์ม	๑. อัตราการเจริญเติบโต ด้านภาคการเกษตรเพิ่มขึ้น เป้าหมาย ๕ ปี ร้อยละ ๒ ต่อปี	๒	๒	๒	๒	๒
	๒. การผลิตสินค้าเกษตรและผลิตภัณฑ์ของจังหวัด มีคุณภาพมาตรฐานเพิ่ม ขึ้น เป้าหมาย ๕ ปี ร้อยละ ๒ ต่อปี	๒	๒	๒	๒	๒
๒. เพื่อสร้างความภาคภูมิใจในอาชีพเกษตรกรกรมสามารถพึ่งพาตนเองได้ มีการถ่ายทอดความรู้อย่างต่อเนื่อง เกิดการรวมกลุ่มเกษตรกรและเชื่อมโยงเครือข่ายกับภายนอกอย่างเข้มแข็ง และลดความเหลื่อมล้ำทางรายได้	๓. รายได้เฉลี่ยทางการเกษตร ของเกษตรกรเพิ่มขึ้นเป้าหมาย ๕ ปี จากเดิม ๘๑,๔๐๖ บาทเป็น ๘๙,๘๗๙ บาท	๘๓,๐๓๔	๘๔,๙๕๐	๘๖,๓๘๙	๘๘,๑๑๗	๘๙,๘๗๙
๓. เพื่อส่งเสริมการบริหารจัดการทรัพยากรการเกษตรอย่างมีประสิทธิภาพ สามารถปรับตัวและสร้างภูมิคุ้มกันรองรับการเกิดภัยพิบัติธรรมชาติและโรคระบาด	๔. จำนวนพื้นที่การเกษตรที่ได้รับประโยชน์จากการพัฒนาแหล่งน้ำเพิ่มขึ้น เป้าหมาย ๕ ปี จำนวน ๑๖,๐๐๐ ไร่	๓,๐๐๐	๓,๐๐๐	๓,๐๐๐	๓,๐๐๐	๔,๐๐๐

๓) แผนงาน/แนวทางการพัฒนา (กลยุทธ์)

- ๑) ส่งเสริมการผลิตการแปรรูป และบริหารจัดการสินค้าเกษตร มูลค่าสูงสู่สากล
- ๒) ส่งเสริมพัฒนาเกษตรกร สถาบันเกษตรกร และวิสาหกิจชุมชน เป็นผู้ประกอบการธุรกิจสมัยใหม่อย่างครบวงจร
- ๓) สร้างภูมิคุ้มกันทางการเกษตรต่อการเกิดภัยพิบัติทางธรรมชาติและโรคระบาด
- ๔) ส่งเสริมพลังงานทดแทนเศรษฐกิจฐานราก และอนุรักษ์ฟื้นฟูทรัพยากรดินและน้ำเพื่อการเกษตรเพื่อการทำเกษตรมูลค่าสูง

ประเด็นการพัฒนาที่ ๓ การส่งเสริมเศรษฐกิจชีวภาพ

๑) วัตถุประสงค์/แผนงาน

- ๑) ส่งเสริมการนำผลงานวิจัย เทคโนโลยีและนวัตกรรมที่เกี่ยวข้องกับเศรษฐกิจชีวภาพมาประยุกต์ใช้งาน และยกระดับการใช้ประโยชน์จากทรัพยากรทางชีวภาพของพื้นที่อย่างมีมาตรฐาน
- ๒) สร้างมูลค่าเพิ่ม และมูลค่าใหม่จากทรัพยากรทางชีวภาพของพื้นที่

๒) เป้าหมายและตัวชี้วัด

- ๑) จำนวนเกษตรกร และผู้ประกอบการที่ได้รับการถ่ายทอดเทคโนโลยีและพัฒนาความรู้ทักษะในการใช้ประโยชน์จากฐานทรัพยากรชีวภาพ จำนวน ๔,๐๐๐ ราย
- ๒) จำนวนสินค้านวัตกรรมที่พัฒนาขึ้นจากฐานทรัพยากรชีวภาพ จำนวน ๒๐๐ รายการ
- ๓) มูลค่าทางเศรษฐกิจที่เกิดขึ้นจากการใช้ประโยชน์ทรัพยากรชีวภาพของพื้นที่ ๖๐๐ ล้านบาท

ค่าเป้าหมายรายปี/ตัวชี้วัด

วัตถุประสงค์	เป้าหมายและตัวชี้วัด	ค่าเป้าหมาย				
		พ.ศ. ๒๕๖๖	พ.ศ. ๒๕๖๗	พ.ศ. ๒๕๖๘	พ.ศ. ๒๕๖๙	พ.ศ. ๒๕๗๐
(๑.๑) ส่งเสริมการนำผลงานวิจัย เทคโนโลยีและนวัตกรรมที่เกี่ยวข้องกับเศรษฐกิจชีวภาพมาประยุกต์ใช้งาน และยกระดับการใช้ประโยชน์จากทรัพยากรทางชีวภาพของพื้นที่อย่างมีมาตรฐาน	๑. จำนวนเกษตรกรและผู้ประกอบการที่ได้รับการถ่ายทอดเทคโนโลยีและพัฒนาความรู้ทักษะในการใช้ประโยชน์จากฐานทรัพยากรชีวภาพ จำนวนรวม ๔,๐๐๐ ราย	๕๐๐	๕๐๐	๑,๐๐๐	๑,๐๐๐	๑,๐๐๐
	๒. จำนวนสินค้านวัตกรรมที่พัฒนาขึ้นจากจากฐานทรัพยากรชีวภาพจากฐานทรัพยากรชีวภาพจำนวนรวม ๒๐๐รายการ	๔๐	๔๐	๔๐	๔๐	๔๐
(๑.๒) สร้างมูลค่าเพิ่ม และมูลค่าใหม่จากทรัพยากรทางชีวภาพของพื้นที่	๑. มูลค่าทางเศรษฐกิจที่เกิดขึ้นจากการใช้ประโยชน์ทรัพยากรชีวภาพของพื้นที่ จำนวนรวม ๖๐๐ ล้านบาท	๕๐	๑๐๐	๑๐๐	๑๕๐	๒๐๐

๓) แนวทางการพัฒนา/กลยุทธ์

- ๑) ถ่ายทอดเทคโนโลยี ผลงานวิจัยและนวัตกรรม ให้แก่เกษตรกร กลุ่มเกษตรกรและผู้ประกอบการ เพื่อให้สามารถแปรรูปและใช้ประโยชน์จากทรัพยากรทางชีวภาพของพื้นที่ได้อย่างมีประสิทธิภาพ
- ๒) สร้างและพัฒนาโครงสร้างพื้นฐาน ส่งเสริมมาตรฐาน และส่งเสริมการเข้าถึงการตรวจสอบและรับรองมาตรฐานการแปรรูปผลิตภัณฑ์จากฐานชีวภาพสู่สากล
- ๓) สร้างผลิตภัณฑ์มูลค่าสูงเพื่อเป็นผลิตภัณฑ์หลักของจังหวัดอุบลราชธานี (Ubon Premium Products) ด้วยงานวิจัยและนวัตกรรม
- ๔) เสริมสร้างการตลาดและการผลิตให้แก่อุตสาหกรรมบนฐานชีวภาพของเพื่อผลักดันให้อุบลราชธานีเป็น Bioeconomy Hub ของพื้นที่

ประเด็นการพัฒนาที่ ๔ การพัฒนาศูนย์กลางการค้าการลงทุน

๑) วัตถุประสงค์

- ๑) เพื่อพัฒนาศักยภาพการค้าชายแดนสู่ประเทศเพื่อนบ้านและอนุภูมิภาคลุ่มน้ำโขง
- ๒) เพื่อพัฒนาขีดความสามารถในการแข่งขันให้กับผู้ประกอบการสู่ตลาดสากล
- ๓) เพื่อยกระดับการผลิตสินค้าและบริการให้ได้คุณภาพมาตรฐานสู่สากล
- ๔) เพื่อสร้างโอกาสในการเข้าถึงและขยายช่องทางการตลาดทุกระดับ

๒) เป้าหมายและตัวชี้วัด

- ๑) มูลค่าการค้าชายแดนเพิ่มขึ้น เป้าหมาย ๕ ปี ร้อยละ ๓ (ใช้ฐานปี ๒๕๖๕)
- ๒) ผลิตภัณฑ์มวลรวมของจังหวัด (GPP) นอกภาคเกษตร เป้าหมาย ๕ ปี ร้อยละ ๓ (ใช้ฐานปี ๒๕๖๔)
- ๓) รายได้จากการจำหน่ายผลิตภัณฑ์ชุมชนเพิ่มขึ้น ร้อยละ ๔ ต่อปี

ค่าเป้าหมายรายปี/ตัวชี้วัด

วัตถุประสงค์	เป้าหมายและตัวชี้วัด	ค่าเป้าหมาย				
		พ.ศ. ๒๕๖๖	พ.ศ. ๒๕๖๗	พ.ศ. ๒๕๖๘	พ.ศ. ๒๕๖๙	พ.ศ. ๒๕๗๐
๑. เพื่อพัฒนาศักยภาพการค้าชายแดนสู่ประเทศเพื่อนบ้านและอนุภูมิภาคลุ่มน้ำโขง	มูลค่าการค้าชายแดนเพิ่มขึ้น	๑	๑.๕	๒	๒.๕	๓
๒. เพื่อพัฒนาขีดความสามารถในการแข่งขันให้กับผู้ประกอบการสู่ตลาดสากล	ผลิตภัณฑ์มวลรวมของจังหวัด (GPP) นอกภาคเกษตร เพิ่มขึ้น	๑	๑.๕	๒	๒.๕	๓

๓) แผนงาน/แนวทางการพัฒนา (กลยุทธ์)

- ๑) การเสริมสร้างศักยภาพการค้าชายแดน
- ๒) ส่งเสริมผู้ประกอบการและ SMEs เพื่อเพิ่มขีดความสามารถในการแข่งขัน
- ๓) พัฒนาผู้ประกอบการและแรงงานด้วยเทคโนโลยีและนวัตกรรม
- ๔) สร้างโอกาสเข้าถึงตลาดและขยายช่องทางการตลาดทั้งในและต่างประเทศ

ประเด็นการพัฒนาที่ ๕ การส่งเสริมเมืองท่องเที่ยวแห่งความสุข หลายมิติ สู่

สากล

๑) วัตถุประสงค์/แผนงาน

- ๑) เพิ่มศักยภาพและสร้างมูลค่าด้านการท่องเที่ยวเชิงคุณภาพ

๒) เป้าหมายและตัวชี้วัด

- ๑) ร้อยละที่เพิ่มขึ้นของรายได้ทางการท่องเที่ยว ร้อยละ ๒ ต่อปี
- ๒) จำนวนแหล่งท่องเที่ยวหรือสินค้าและบริการด้านการท่องเที่ยวได้รับการพัฒนา ๒ แห่ง

ต่อปี

ค่าเป้าหมายรายปี/ตัวชี้วัด

วัตถุประสงค์	เป้าหมายและตัวชี้วัด	ค่าเป้าหมาย				
		พ.ศ. ๒๕๖๖	พ.ศ. ๒๕๖๗	พ.ศ. ๒๕๖๘	พ.ศ. ๒๕๖๙	พ.ศ. ๒๕๗๐
๑. เพิ่มศักยภาพและสร้างมูลค่าด้านการท่องเที่ยวเชิงคุณภาพ	ร้อยละที่เพิ่มขึ้นของรายได้ทางการท่องเที่ยว ร้อยละ ๒ ต่อปี เทียบกับปีที่ผ่านมา	๒	๒	๒	๒	๒
	จำนวนแหล่งท่องเที่ยวหรือสินค้าและบริการด้านการท่องเที่ยวได้รับการพัฒนา (ต่อปี)	๒	๒	๒	๒	๒

(๓) แนวทางการพัฒนา/กลยุทธ์

- ๑) การพัฒนาโครงสร้างพื้นฐาน และสิ่งอำนวยความสะดวก เพื่อรองรับการขยายตัวของอุตสาหกรรมท่องเที่ยวสู่สากล
- ๒) การพัฒนาคุณภาพแหล่งท่องเที่ยว สินค้าและบริการ รูปแบบการท่องเที่ยวที่หลากหลาย ให้เกิดความสมดุลและยั่งยืน
- ๓) การพัฒนาศักยภาพบุคลากรด้านการท่องเที่ยวและสนับสนุนการมีส่วนร่วมของประชาชนในการพัฒนาการท่องเที่ยว
- ๔) การประชาสัมพันธ์และการตลาดด้านการท่องเที่ยว การส่งเสริมวิถีและวัฒนธรรมท้องถิ่น และการสร้างความเชื่อมั่นของนักท่องเที่ยว
- ๕) การส่งเสริมการบูรณาการการบริหารจัดการการท่องเที่ยวและสนับสนุนความร่วมมือระหว่างประเทศ

ไทยแลนด์ ๔.๐ (THAILAND ๔.๐)

การจัดทำแผนพัฒนาท้องถิ่นต้องมีความสัมพันธ์กับไทยแลนด์ ๔.๐ โดยให้ความสำคัญกับการพัฒนา ด้านเทคโนโลยีกลุ่มอาหาร เกษตร และเทคโนโลยีชีวภาพ กลุ่มสาธารณสุข สุขภาพ และเทคโนโลยีทางการแพทย์ กลุ่มเครื่องมือ อุปกรณ์อัจฉริยะ หุ่นยนต์ และระบบเครื่องกลที่ใช้ระบบอิเล็กทรอนิกส์ควบคุม กลุ่ม ดิจิตอล เทคโนโลยีอินเทอร์เน็ตที่เชื่อมต่อและบังคับอุปกรณ์ต่างๆ ปัญญาประดิษฐ์และเทคโนโลยีสมองกลฝังตัว กลุ่มอุตสาหกรรมสร้างสรรค์ วัฒนธรรม และบริการที่มีมูลค่าสูง โดยรายละเอียดไทยแลนด์ ๔.๐ มีดังนี้



ประเทศไทย ๔.๐ ถือเป็นการพัฒนา เครื่องยนต์เพื่อขับเคลื่อนการเติบโตทางเศรษฐกิจชุดใหม่ (New Engines of Growth) ด้วยการเปลี่ยนแปลง ความได้เปรียบเชิงเปรียบเทียบ ของประเทศที่มีอยู่ ๒ ด้าน คือ ความหลากหลายเชิงชีวภาพ และ ความหลากหลายเชิงวัฒนธรรม ให้เป็นความได้เปรียบในเชิงแข่งขัน โดยการเติมเต็มด้วยวิทยาการ ความคิดสร้างสรรค์ นวัตกรรม วิทยาศาสตร์ เทคโนโลยี การวิจัยและพัฒนา แล้วต่อยอดความได้เปรียบเชิงเปรียบเทียบเป็น ๕ กลุ่มเทคโนโลยีและอุตสาหกรรมเป้าหมาย ประกอบด้วย

๑. กลุ่มอาหาร เกษตร และเทคโนโลยีชีวภาพ (Food, Agriculture & Bio-Tech) อาทิตเทคโนโลยีการเกษตร (Agritech) เทคโนโลยีอาหาร (Foodtech) เป็นต้น

๒. กลุ่มสาธารณสุข สุขภาพ และเทคโนโลยีทางการแพทย์ (Health, Wellness & Bio-Med) อาทิตเทคโนโลยีสุขภาพ (Healthtech) เทคโนโลยีการแพทย์ (Medtech) สปา (Spa) เป็นต้น

๓. กลุ่มเครื่องมือ อุปกรณ์อัจฉริยะ หุ่นยนต์ และระบบเครื่องกลที่ใช้ระบบอิเล็กทรอนิกส์ (Smart Devices, Robotics & Mechatronics) อาทิต เทคโนโลยีหุ่นยนต์ (Robotech) เป็นต้น

๔. กลุ่มดิจิทัล เทคโนโลยีอินเทอร์เน็ตที่เชื่อมต่อและบังคับอุปกรณ์ต่างๆ ปัญญาประดิษฐ์และเทคโนโลยีสมองกลฝังตัว (Digital, IOT, Artificial intelligence & Embedded Technology) อาทิต เทคโนโลยีการเงิน (Fintech) อุปกรณ์เชื่อมต่อออนไลน์โดยไม่ต้องใช้คน (IoT) เทคโนโลยีการศึกษา (Edtech) อี-มาร์เก็ตเพลส (E-Market place) อี-คอมเมิร์ซ (E-Commerce) เป็นต้น

๕. กลุ่มอุตสาหกรรมสร้างสรรค์ วัฒนธรรม และบริการที่มีมูลค่าสูง (Creative, Culture & High Value Services) อาทิต เทคโนโลยีการออกแบบ (Designtech) ธุรกิจไลฟ์สไตล์ (Lifestyle Business) เทคโนโลยีการท่องเที่ยว (Traveltech) การเพิ่มประสิทธิภาพการบริการ (Service Enhancing) เป็นต้น

แผนยุทธศาสตร์พัฒนาอำเภอบุญทริก

ข้อมูลทั่วไปของอำเภอบุญทริก

ประวัติความเป็นมา :

อำเภอบุญทริก ก่อนยกฐานะเป็นกิ่งอำเภอ เป็นชุมชนเล็กๆ เรียกว่า "เมืองบัว" อยู่ที่ตำบลนาจะหลวย ขึ้นกับอำเภอเดชอุดม โดยมีเจ้าเมืองปกครอง (พระอภัย) เมื่อพระอภัยถึงแก่อนิจกรรม ได้แต่งตั้งให้นายใส เป็นเจ้าเมือง ได้เลื่อนบรรดาศักดิ์เป็น "หลวงบุญทริกเขตตานุรักษ์" ราวปี พ.ศ.๒๔๐๒ หลวงบุญทริกฯ จึงได้ย้ายเมืองไปอยู่ที่บ้านโนนสูง และยังคงเรียกว่า "เมืองบัว" ต่อมาได้ยกฐานะเป็นกิ่งอำเภอ "บุญทริก" พ.ศ.๒๔๖๖ มีขุนจิตต์ประศาสตร์ (พุ่ม วนิกุล) เป็นปลัดกิ่ง และได้ย้ายที่ตั้งอำเภอมาอยู่ที่ บ้านโพนงาม ฝั่งตะวันออกของโดมน้อย และปี พ.ศ.๒๕๐๒ จึงได้ยกฐานะขึ้นเป็นอำเภอ

สภาพข้อมูลโดยทั่วไป :

ที่ตั้ง : ตำบลโพนงาม อำเภอบุญทริก จังหวัดอุบลราชธานี

- ห่างจากจังหวัดอุบลราชธานี ๙๒ กิโลเมตร
- ห่างจากกรุงเทพมหานคร ๖๒๐ กิโลเมตร

คำขวัญของอำเภอ :

"บุญทริกบัวขาว ชาวราษฎร์ใฝ่ธรรม งามล้ำน้ำตก ปารกเขาชัน เขตกันแดนลาว
หน้าหนาววูปูน ชลโดมไหลเวียน ภาพเขียนห้าพันปีสมวัตป่าวิเวก เอนกค่าคุณธรรม"

อาณาเขต :

ทิศเหนือ ติดกับ อำเภอพิบูลย์มังสาหาร จังหวัดอำนาจเจริญ

ทิศใต้ ติดกับ สาธารณรัฐ ประชาธิปไตยประชาชนลาว

ทิศตะวันออก ติดกับ สาธารณรัฐ ประชาธิปไตยประชาชนลาว

ทิศตะวันตก ติดกับ อำเภอเดชอุดม, อำเภอนาจะหลวย จังหวัดอุบลราชธานี

๑. วิสัยทัศน์การพัฒนาอำเภอบุญศรี

บุญศรีกต้นแบบอำเภอชายแดนแสนน่าอยู่ เป็นประตูการค้า พัฒนาแหล่งท่องเที่ยว การคมนาคม สะดวกสบาย เป็นแหล่งซื้อขายสินค้า OTOP มีการบูรณาการทุกภาคส่วนประชาชนมีส่วนร่วม สร้างภูมิคุ้มกันทางสังคม

๒. ยุทธศาสตร์การพัฒนาอำเภอบุญศรี

๑. การพัฒนาทรัพยากรธรรมชาติ สิ่งแวดล้อมน่าอยู่
๒. การพัฒนาเศรษฐกิจการค้าและการลงทุน
๓. การพัฒนาโครงสร้างพื้นฐาน
๔. การส่งเสริมและพัฒนาภาคเกษตรกรรม
๕. การพัฒนาระบบการให้บริการประชาชน
๖. การรักษาความมั่นคงภายในและสร้างเสริมความเข้มแข็งของสังคม

๓. แนวทางพัฒนาอำเภอบุญศรี

๑. แนวทางการพัฒนาตามยุทธศาสตร์ การพัฒนาทรัพยากรธรรมชาติ สิ่งแวดล้อมเมืองน่าอยู่

แนวทางที่ ๑ : การพัฒนาทรัพยากรธรรมชาติให้เป็นแหล่งท่องเที่ยว

แนวทางที่ ๒ : การอนุรักษ์ทรัพยากรธรรมชาติ ให้คงอยู่อย่างยั่งยืน

๒. แนวทางการพัฒนาตามยุทธศาสตร์ การพัฒนาเศรษฐกิจการค้าและการลงทุน

แนวทางที่ ๑ : การพัฒนาเส้นทางคมนาคมขนส่งเพื่อการค้าการลงทุนกับประเทศเพื่อนบ้าน

แนวทางที่ ๒ : การส่งเสริมและการพัฒนาด้านการค้าชายแดน

แนวทางที่ ๓ : การส่งเสริมให้ประชาชนมีการรวมกลุ่มอาชีพและมีความรู้ความสามารถในการประกอบอาชีพหลักและอาชีพเสริมต่าง ๆ

แนวทางที่ ๔ : การส่งเสริมให้ประชาชนมีความรู้ด้านการผลิตและการบริหารจัดการธุรกิจขนาดย่อมอย่างมีประสิทธิภาพ

๓. แนวทางการพัฒนาตามยุทธศาสตร์การพัฒนาโครงสร้างพื้นฐาน

แนวทางที่ ๑ : การพัฒนาเส้นทางคมนาคมถนนหนทางให้ได้มาตรฐาน

แนวทางที่ ๒ : การพัฒนาระบบไฟฟ้าแสงสว่างให้ครอบคลุมพื้นที่สำคัญต่างๆ

แนวทางที่ ๓ : การพัฒนาแหล่งน้ำเพื่อการอุปโภคบริโภคของประชาชน

๔. แนวทาง การพัฒนาตามยุทธศาสตร์ การส่งเสริมและพัฒนาภาคเกษตรกรรม

แนวทางที่ ๑ : การพัฒนาระบบสาธารณสุขปศุสัตว์เพื่อการเกษตร

แนวทางที่ ๒ : การส่งเสริมให้ประชาชนมีความรู้ด้านการผลิตและการบริหารจัดการภาคเกษตรกรรมอย่างมีประสิทธิภาพ

๕. แนวทางการพัฒนาตามยุทธศาสตร์ การพัฒนาระบบการให้บริการประชาชน

แนวทางที่ ๑ : การลดขั้นตอนการให้บริการประชาชน

แนวทางที่ ๒ : การอำนวยความสะดวก ความเป็นธรรมให้ประชาชนเข้าถึงบริหารภาครัฐอย่างทั่วถึงและเป็นธรรม

๖. แนวทางการพัฒนาตามยุทธศาสตร์ การรักษาความมั่นคงภายในและสร้างเสริมความเข้มแข็งของสังคม

แนวทางที่ ๑ : การจัดระเบียบสังคม

แนวทางที่ ๒ : การอำนวยความสะดวกและคุ้มครองสิทธิเสรีภาพของประชาชน

แนวทางที่ ๓ : การส่งเสริมวิถีประชาธิปไตยอันมีพระมหากษัตริย์ทรงเป็นประมุข

แนวทางที่ ๔ : การพัฒนางานทะเบียนและบัตร และระบบสารสนเทศเพื่อความมั่นคง

แนวทางที่ ๕ : การป้องกันและปราบปรามเพื่อแก้ไขปัญหาเสพติด

แนวทางที่ ๖ : การส่งเสริมกิจกรรมการมีส่วนร่วมระหว่างภาครัฐกับประชาชน

ยุทธศาสตร์ของเทศบาลตำบลนาโพธิ์

วิสัยทัศน์

“ ชุมชนใหญ่ มีความน่าอยู่ ถนนสวยงาม สิ่งแวดล้อมสะอาด ปราศจากมลพิษ ระบบบริหารดี พัฒนารายได้ ประชาชนมีความรู้ คุณุณธรรม คุณภาพชีวิตของประชาชน มาตรฐานการศึกษาดี ทรัพยากรธรรมชาติสมบูรณ์ ”

ยุทธศาสตร์การพัฒนา

๑. ยุทธศาสตร์การพัฒนาด้านโครงสร้างพื้นฐานสาธารณสุขปศุสัตว์และสาธารณสุขการ

๒. ยุทธศาสตร์การพัฒนาด้านเศรษฐกิจและการแก้ไขปัญหาความยากจน

๓. ยุทธศาสตร์การพัฒนาสังคมและส่งเสริมคุณภาพชีวิต

๔. ยุทธศาสตร์การพัฒนาด้านการส่งเสริมสนับสนุนงานด้านศาสนา ศิลปวัฒนธรรม ประเพณีและภูมิปัญญาท้องถิ่น

๕. ยุทธศาสตร์การพัฒนาการพัฒนาด้านการบริหารจัดการทรัพยากรธรรมชาติและสิ่งแวดล้อม

๖. ยุทธศาสตร์การพัฒนาการพัฒนาด้านการรักษาความสงบเรียบร้อยและการจัดระเบียบสังคมในชุมชน

๗. ยุทธศาสตร์การพัฒนาด้านการพัฒนาด้านการเมืองการบริหารองค์กรและการให้บริการแบบมีมาตรฐาน

เป้าประสงค์

๑. ชุมชนมีโครงสร้างพื้นฐานระบบสาธารณูปโภค สาธารณูปการที่ได้มาตรฐาน
๒. ประชาชนมีน้ำสำหรับอุปโภคบริโภคและทำการเกษตรอย่างเพียงพอต่อความต้องการ
๓. พัฒนาคุณภาพกระบวนการแปรรูปตามมาตรฐานเพื่อสร้างมูลค่าเพิ่มให้ผลิตภัณฑ์ทางการเกษตรทุกชนิด
๕. เกษตรกร/สหกรณ์/วิสาหกิจ/ชุมชน มีการรวมกลุ่มที่เข้มแข็งตามแนวปรัชญาเศรษฐกิจพอเพียง
๖. ประชาชนมีรายได้จากการประกอบอาชีพอย่างเพียงพอและยั่งยืน เศรษฐกิจฟื้นฟูตามแนวปรัชญาเศรษฐกิจพอเพียง
๗. ยกระดับคุณภาพทางการศึกษาของประชาชนทุกระดับอย่างทั่วถึง
๘. พัฒนาคุณภาพของคนและสังคมเพื่อเตรียมความพร้อมสู่ประชาคมอาเซียน
๙. ประชาชนมีคุณภาพชีวิตที่ดี ชุมชนน่าอยู่ สังคมเข้มแข็ง
๑๐. มีศิลปวัฒนธรรมขนบธรรมเนียมประเพณีที่เป็นเอกลักษณ์ประจำท้องถิ่น
๑๑. พัฒนาส่งเสริมศักยภาพภูมิปัญญาท้องถิ่นให้มีการสืบทอดต่อไป
๑๒. ทุกภาคส่วนมีส่วนร่วมในการบริหารจัดการทรัพยากรธรรมชาติและสิ่งแวดล้อมให้ยั่งยืน
๑๓. ระบบการบริหารจัดการขยะมูลฝอยได้รับการพัฒนาอย่างเป็นระบบและมีประสิทธิภาพมากขึ้น
๑๔. การบูรณาการจัดระเบียบสังคมอย่างเป็นระบบชุมชนสงบสุข สังคมปลอดภัยเสถียร
๑๕. ประชาชนมีความปลอดภัยในชีวิตและทรัพย์สิน
๑๖. ประชาชนมีส่วนร่วมในการพัฒนาท้องถิ่นแบบยั่งยืน
๑๗. บุคลากรมีศักยภาพในการปฏิบัติงาน ระบบบริหารจัดการดีมีคุณภาพ
๑๘. ประชาชนมีความพึงพอใจในคุณภาพการให้บริการของหน่วยงานภาครัฐ

ตัวชี้วัด

ยุทธศาสตร์ที่ ๑ การพัฒนาด้านโครงสร้างพื้นฐานสาธารณูปโภคและสาธารณูปการ

๑. มีเส้นทางการคมนาคมที่ได้มาตรฐานเพิ่มขึ้น
๒. มีการขยายเขตไฟฟ้าสาธารณะ
๓. มีการวางท่อระบายน้ำเพิ่มขึ้น
๔. มีระบบประปา ขุดเจาะบ่อบาดาลเพื่อการเกษตรเพิ่มขึ้น
๕. มีการพัฒนาแหล่งน้ำเพื่อการเกษตรเพิ่มขึ้น

ยุทธศาสตร์ที่ ๒ การพัฒนาด้านเศรษฐกิจและการแก้ไขปัญหาความยากจน

๑. จำนวนโครงการที่ส่งเสริมพัฒนาศักยภาพของเกษตรกรให้มีความรู้ ความสามารถเพิ่มขึ้น
๒. ร้อยละของเกษตรกรที่มีคุณภาพชีวิตที่ดีขึ้นตามหลักเศรษฐกิจพอเพียง

ยุทธศาสตร์ที่ ๓ การพัฒนาสังคมและส่งเสริมคุณภาพชีวิต

๑. จำนวนโครงการที่ส่งเสริมและพัฒนาคุณภาพทางการศึกษา
๒. จำนวนบุคลากรทางการศึกษาที่ได้รับการส่งเสริมพัฒนาให้มีศักยภาพ
๓. จำนวนโครงการที่ส่งเสริมสุขภาพอนามัย การให้บริการสวัสดิการสังคม สังคมสงเคราะห์ แก่ประชาชนในพื้นที่เทศบาล
๔. จำนวนโครงการที่ส่งเสริมให้ประชาชนที่มีอาชีพ มีรายได้ มีคุณภาพชีวิตที่ดีขึ้น

ยุทธศาสตร์ที่ ๔ การส่งเสริมสนับสนุนงานด้านศาสนา ศิลปวัฒนธรรม ประเพณี และภูมิปัญญาท้องถิ่น

๑. จำนวนกิจกรรมที่ส่งเสริมให้ประชาชนทุกภาคส่วนได้เข้ามามีส่วนร่วมในกิจกรรมด้านศาสนา ศิลปวัฒนธรรม ประเพณี และภูมิปัญญาท้องถิ่น

ยุทธศาสตร์ที่ ๕ การพัฒนาด้านการบริหารจัดการทรัพยากรธรรมชาติและสิ่งแวดล้อม

๑. จำนวนกิจกรรมที่ส่งเสริมสนับสนุนกิจกรรมการบริหารจัดการทรัพยากรธรรมชาติและสิ่งแวดล้อม

๒. จำนวนโครงการที่ส่งเสริมให้ประชาชนที่มีส่วนร่วมในการบริหารจัดการขยะมูลฝอย

๓. จำนวนโครงการที่พัฒนา ปรับปรุงภูมิทัศน์ สภาพแวดล้อมภายในเขตตำบลนาโพธิ์

ยุทธศาสตร์ที่ ๖ การพัฒนาด้านการรักษาความสงบเรียบร้อย และการจัดระเบียบสังคมในชุมชน

๑. ร้อยละของอัตราการการเกิดอุบัติเหตุ การแพร่ระบาดของยาเสพติดในชุมชนลดน้อยลง

๒. ร้อยละของประชาชนมีความปลอดภัยในชีวิตและทรัพย์สินมากขึ้น

ยุทธศาสตร์ที่ ๗ การพัฒนาด้านการเมืองการบริหารองค์กร และการให้บริการแบบมีมาตรฐาน

๑. ร้อยละของบุคลากรในองค์กรมีความรู้ความสามารถในการปฏิบัติงานเพิ่มขึ้น

๒. ร้อยละของความพึงพอใจของประชาชนในการรับบริการจากภาครัฐเพิ่มขึ้น

๓. จำนวนโครงการที่ส่งเสริมให้ประชาชนเข้ามามีส่วนร่วมในการบริหารจัดการบ้านเมืองที่ดี

๔. จำนวนโครงการที่ส่งเสริมพัฒนาเครื่องมือ เครื่องใช้ในสำนักงานที่มีประสิทธิภาพในการปฏิบัติงาน

คำเป้าหมาย**ยุทธศาสตร์ที่ ๑** การพัฒนาด้านโครงสร้างพื้นฐานสาธารณูปโภคและสาธารณูปการ

๑. มีเส้นทางคมนาคมที่ได้มาตรฐานเพิ่มขึ้น ปีละ ๘๐ กิโลเมตร

๒. มีการขยายเขตไฟฟ้าสาธารณะ ปีละ ๒๐๔ ตัน

๓. มีการวางท่อระบายน้ำ เพิ่มขึ้น ปีละ ๒๐ กิโลเมตร

๔. มีระบบประปา ชุดเจาะบ่อบาดาลเพื่อการเกษตร เพิ่มขึ้น ปีละ ๑๕ แห่ง

๕. มีการพัฒนาแหล่งน้ำเพื่อการเกษตร เพิ่มขึ้นปีละ ๒ กิโลเมตร

ยุทธศาสตร์ที่ ๒ การพัฒนาด้านเศรษฐกิจและการแก้ไขปัญหาความยากจน

๑. จำนวนโครงการที่ส่งเสริมพัฒนาศักยภาพของเกษตรกรให้มีความรู้ ความสามารถเพิ่มขึ้น ปีละ ๕ โครงการ

๒. ร้อยละของเกษตรกรที่มีคุณภาพชีวิตที่ดีขึ้นตามหลักเศรษฐกิจพอเพียงเพิ่มขึ้นร้อยละ ๕ ต่อปี

ยุทธศาสตร์ที่ ๓ การพัฒนาสังคมและส่งเสริมคุณภาพชีวิต

๑. จำนวนโครงการที่ส่งเสริมและพัฒนาคุณภาพทางการศึกษา ปีละ ๕ โครงการ

๒. จำนวนบุคลากรทางการศึกษาที่ได้รับการส่งเสริมพัฒนาให้มีศักยภาพปีละไม่น้อยกว่า ๓๐ คน

๓. จำนวนโครงการที่ส่งเสริมสุขภาพอนามัย การให้บริการสวัสดิการสังคม สังคมสงเคราะห์ แก่ประชาชนในพื้นที่เทศบาล ปีละ ๑๐ โครงการ

๔. จำนวนโครงการที่ส่งเสริมให้ประชาชนที่มีอาชีพ มีรายได้มีคุณภาพชีวิตที่ดีขึ้น ปีละ ๕ โครงการ

ยุทธศาสตร์ที่ ๔ การส่งเสริมสนับสนุนงานด้านศาสนา ศิลปวัฒนธรรม ประเพณี และภูมิปัญญาท้องถิ่น

๑. จำนวนกิจกรรมที่ส่งเสริมให้ประชาชนทุกภาคส่วนเข้ามามีส่วนร่วมในกิจกรรมด้านศาสนา ศิลปะ วัฒนธรรม ประเพณี และภูมิปัญญาท้องถิ่นปีละ ๑๐ โครงการ

ยุทธศาสตร์ที่ ๕ การพัฒนาด้านการบริหารจัดการทรัพยากรธรรมชาติและสิ่งแวดล้อม

๑. จำนวนกิจกรรมที่ส่งเสริมสนับสนุนกิจกรรมการบริหารจัดการทรัพยากรธรรมชาติและสิ่งแวดล้อมปีละ ๕ โครงการ

๒. จำนวนโครงการที่ส่งเสริมให้ประชาชนที่มีส่วนร่วมในการบริหารจัดการขยะมูลฝอย ปีละ ๕ โครงการ

๓. จำนวนโครงการที่พัฒนา ปรับปรุงภูมิทัศน์สภาพแวดล้อมภายในเขตตำบลนาโพธิ์ ปีละ ๕ โครงการ

ยุทธศาสตร์ที่ ๖ การพัฒนาด้านการรักษาความสงบเรียบร้อยและการจัดระเบียบสังคมในชุมชน

๑. ร้อยละของอัตราการการเกิดอุบัติเหตุ การแพร่ระบาดของยาเสพติดในชุมชนลดน้อยลง ร้อยละ ๕ ต่อปี

๒. ร้อยละของประชาชนมีความปลอดภัยในชีวิตและทรัพย์สินมากขึ้น ร้อยละ ๕ ต่อปี

ยุทธศาสตร์ที่ ๗ การพัฒนาด้านการเมืองการบริหารองค์กรและการให้บริการแบบมีมาตรฐาน

๑. ร้อยละของบุคลากรในองค์กรมีความรู้ความสามารถในการปฏิบัติงานเพิ่มขึ้น ร้อยละ ๑๐ ต่อปี

๒. ร้อยละของความพึงพอใจของประชาชนในการรับบริการจากภาครัฐเพิ่มขึ้น ร้อยละ ๓ ต่อปี

๓. จำนวนโครงการที่ส่งเสริมให้ประชาชนเข้ามามีส่วนร่วมในการบริหารจัดการบ้านเมืองที่ดี ปีละ ๕ โครงการ

๔. จำนวนโครงการที่ส่งเสริมพัฒนาเครื่องมือ เครื่องใช้ในสำนักงานที่มีประสิทธิภาพในการปฏิบัติงาน ปีละ ๑๐ โครงการ

กลยุทธ์

ยุทธศาสตร์ที่ ๑ การพัฒนาด้านโครงสร้างพื้นฐานสาธารณูปโภคและสาธารณูปการ

กลยุทธ์ที่ ๑ พัฒนาระบบคมนาคม การขนส่งที่ได้มาตรฐานทั้งทางบกและทางน้ำ

กลยุทธ์ที่ ๒ ขยายเขตไฟฟ้าและไฟฟ้าสาธารณะและระบบประปา

กลยุทธ์ที่ ๓ พัฒนาปรับปรุงระบบการระบายน้ำในชุมชนให้ได้มาตรฐานและทั่วถึง

กลยุทธ์ที่ ๔ พัฒนาแหล่งน้ำเพื่อการเกษตรพัฒนาระบบชลประทานอย่างทั่วถึง

ยุทธศาสตร์ที่ ๒ การพัฒนาด้านเศรษฐกิจและการแก้ไขปัญหาความยากจน

กลยุทธ์ที่ ๑ ส่งเสริมพัฒนาด้านการเกษตรการเพิ่มผลผลิตการแปรรูปผลผลิตทางการเกษตรทุกรูปแบบ

กลยุทธ์ที่ ๒ ส่งเสริมการเพาะปลูกพืชเลี้ยงเศรษฐกิจในชุมชนทุกชนิด

กลยุทธ์ที่ ๓ ส่งเสริมพัฒนาทักษะ ความรู้แก่ประชาชน เพื่อการพัฒนาเศรษฐกิจและสังคมในชุมชน

กลยุทธ์ที่ ๔ ส่งเสริมสนับสนุนการจัดตั้งการรวมกลุ่มภาคประชาชน

กลยุทธ์ที่ ๕ เสริมสร้างความเข้มแข็งให้กลุ่มเศรษฐกิจในชุมชนโดยวิธีการสหกรณ์

ยุทธศาสตร์ที่ ๓ การพัฒนาสังคมและส่งเสริมคุณภาพชีวิต

กลยุทธ์ที่ ๑ ส่งเสริมการศึกษาพัฒนาบุคลากรทางการศึกษาระดับมาตรฐานการศึกษาในสถานศึกษา

กลยุทธ์ที่ ๒ ก่อสร้างปรับปรุงพัฒนาอาคารสถานที่ สื่อเทคโนโลยีอุปกรณ์วัสดุทางการศึกษาแหล่งเรียนรู้ให้เพียงพอ

กลยุทธ์ที่ ๓ ส่งเสริมสวัสดิการสังคมสงเคราะห์ เด็ก สตรี ผู้สูงอายุ ผู้พิการ ผู้ป่วย ผู้ด้อยโอกาส

กลยุทธ์ที่ ๔ พัฒนาสังคมยกระดับคุณภาพชีวิตและแก้ไขปัญหาความยากจน

กลยุทธ์ที่ ๕ ส่งเสริมสนับสนุนด้านกีฬาและนันทนาการทุกระดับ

กลยุทธ์ที่ ๖ ส่งเสริมพัฒนางานด้านสาธารณสุข การป้องกันโรคของประชาชนในชุมชน

ยุทธศาสตร์ที่ ๔ การส่งเสริมสนับสนุนงานด้านศาสนา ศิลปวัฒนธรรม ประเพณี และภูมิปัญญาท้องถิ่น

กลยุทธ์ที่ ๑ ส่งเสริมสนับสนุนการเผยแพร่งานด้านศาสนา วัฒนธรรม และงานรัฐพิธีต่างๆ

กลยุทธ์ที่ ๒ ส่งเสริมสนับสนุนอนุรักษ์ฟื้นฟูและเผยแพร่ศิลปวัฒนธรรม ประเพณี และภูมิปัญญาท้องถิ่น

ยุทธศาสตร์ที่ ๕ การพัฒนาด้านการบริหารจัดการทรัพยากรธรรมชาติและสิ่งแวดล้อม

กลยุทธ์ที่ ๑ การพัฒนา ปรับปรุง ฟื้นฟู ทรัพยากรป่าไม้และสิ่งแวดล้อมในชุมชน

กลยุทธ์ที่ ๒ การพัฒนา บริหารจัดการระบบน้ำเสีย ขยะมูลฝอยและสิ่งปฏิกูลในชุมชน

กลยุทธ์ที่ ๓ การพัฒนาปรับปรุงภูมิทัศน์สิ่งแวดล้อมและแหล่งท่องเที่ยวในตำบลเพื่อรองรับการเข้าสู่ประชาคมเศรษฐกิจอาเซียน

ยุทธศาสตร์ที่ ๖ การพัฒนาด้านการรักษาความสงบเรียบร้อยและการจัดระเบียบสังคมในชุมชน

กลยุทธ์ที่ ๑ พัฒนาเพิ่มประสิทธิภาพในการรักษาความสงบเรียบร้อยและความปลอดภัยในชีวิตและทรัพย์สินการป้องกันและบรรเทาสาธารณภัยต่างๆในชุมชน

กลยุทธ์ที่ ๒ เสริมสร้างความเข้มแข็งของชุมชนเพื่อป้องกันและแก้ไขปัญหาเสพติดในชุมชน

ยุทธศาสตร์ที่ ๗ การพัฒนาด้านการเมืองการบริหารองค์กรและการให้บริการแบบมีมาตรฐาน

กลยุทธ์ที่ ๑ ส่งเสริมพัฒนาเพิ่มประสิทธิภาพการปฏิบัติงานแก่บุคลากรท้องถิ่น

กลยุทธ์ที่ ๒ ส่งเสริมสนับสนุนการมีส่วนร่วมของประชาชนตามระบอบประชาธิปไตยรวมถึงการได้รับรู้ข้อมูลข่าวสารจากรัฐอย่างทั่วถึง

กลยุทธ์ที่ ๓ พัฒนาอาคารสถานที่อุปกรณ์เครื่องใช้สำนักงานให้ทันสมัยและเพียงพอต่อการปฏิบัติงาน

กลยุทธ์ที่ ๔ พัฒนาคุณภาพการให้บริการแก่ประชาชนทุกรูปแบบอย่างทั่วถึง

จุดยืนทางยุทธศาสตร์ (Positioning plan) ของเทศบาลตำบลนาโพธิ์

การกำหนดจุดยืนทางยุทธศาสตร์ (Positioning plan) ของเทศบาลตำบลนาโพธิ์ มีประเด็นสำคัญ คือ เพื่อให้การบริหารงานและการให้บริการสาธารณะแก่ประชาชนในชุมชนเกิดประสิทธิภาพและประสิทธิผลอย่างเต็มที่ รวมไปถึงสามารถแก้ไขปัญหาและตอบสนองความต้องการของประชาชนในชุมชนได้อย่างทั่วถึง เพื่อให้ทันต่อการเปลี่ยนแปลงของสภาพเศรษฐกิจ สังคม นโยบายของรัฐบาล จึงได้กำหนดจุดยืนทางยุทธศาสตร์ไว้ ๗ ยุทธศาสตร์ดังนี้

- ยุทธศาสตร์ที่ ๑ การพัฒนาโครงสร้างพื้นฐานสาธารณูปโภคและสาธารณูปการ
- ยุทธศาสตร์ที่ ๒ การพัฒนาด้านเศรษฐกิจและการแก้ไขปัญหาความยากจน
- ยุทธศาสตร์ที่ ๓ การพัฒนาสังคมและส่งเสริมคุณภาพชีวิต
- ยุทธศาสตร์ที่ ๔ การส่งเสริมสนับสนุนงานด้านศาสนา ศิลปวัฒนธรรม ประเพณี และภูมิปัญญาท้องถิ่น
- ยุทธศาสตร์ที่ ๕ การพัฒนาด้านการบริหารจัดการทรัพยากรธรรมชาติและสิ่งแวดล้อม
- ยุทธศาสตร์ที่ ๖ การพัฒนาด้านการรักษาความสงบเรียบร้อยและการจัดระเบียบสังคมในชุมชน
- ยุทธศาสตร์ที่ ๗ การพัฒนาด้านการเมืองการบริหารองค์กรและการให้บริการแบบมีมาตรฐาน

ความเชื่อมโยงของยุทธศาสตร์ในภาพรวม

ในการจัดทำแผนพัฒนาท้องถิ่น (พ.ศ. ๒๕๖๖ – ๒๕๗๐) ของเทศบาลตำบลนาโพธิ์ มีความสอดคล้องกับ ยุทธศาสตร์การพัฒนาขององค์กรปกครองส่วนท้องถิ่นจังหวัด ยุทธศาสตร์จังหวัด ยุทธศาสตร์

การพัฒนากลุ่มจังหวัด ยุทธศาสตร์การพัฒนาภาค แผนพัฒนาเศรษฐกิจและสังคมแห่งชาติ ฉบับที่ ๑๒ และ ยุทธศาสตร์ชาติ ๒๐ ปี ดังนี้

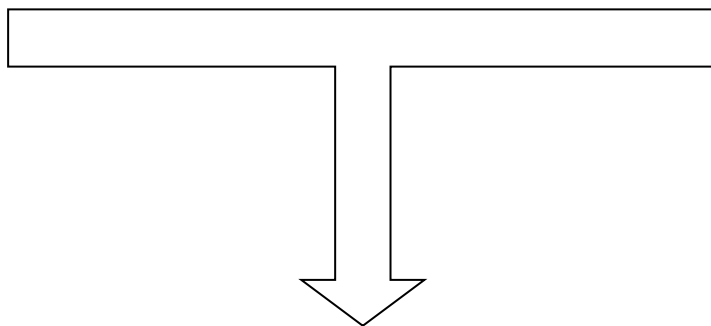

๒.๘ ความเชื่อมโยงของยุทธศาสตร์ในภาพรวม

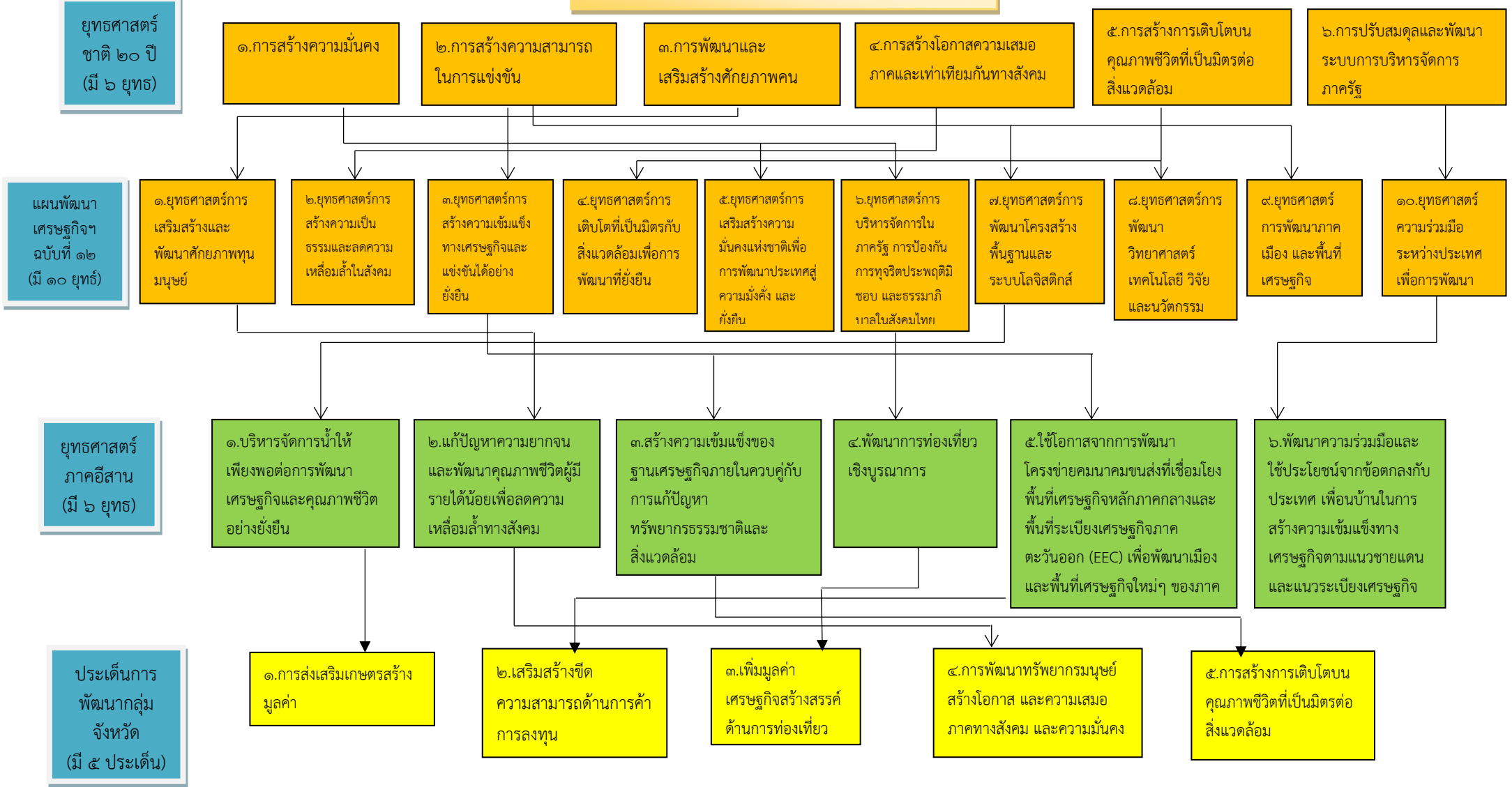

ยุทธศาสตร์ชาติ ๒๐ ปี (มี ๖ ยุทธ)

แผนพัฒนาเศรษฐกิจฯ ฉบับที่ ๑๒ (มี ๑๐ ยุทธ)

ยุทธศาสตร์ภาคอีสาน (มี ๖ ยุทธ)

ประเด็นการพัฒนากลุ่มจังหวัด (มี ๕ ประเด็น)

ประเด็นการพัฒนากลุ่มจังหวัด (มี ๕ ประเด็น)

ประเด็นการพัฒนาจังหวัดอุบลราชธานี (มี ๕ ประเด็น)

ยุทธศาสตร์การพัฒนาของ อปท. ในเขตจังหวัด (มี ๗ ยุทธ)

ยุทธศาสตร์การพัฒนาของเทศบาลตำบลนาโพธิ์ (มี ๗ ยุทธ)

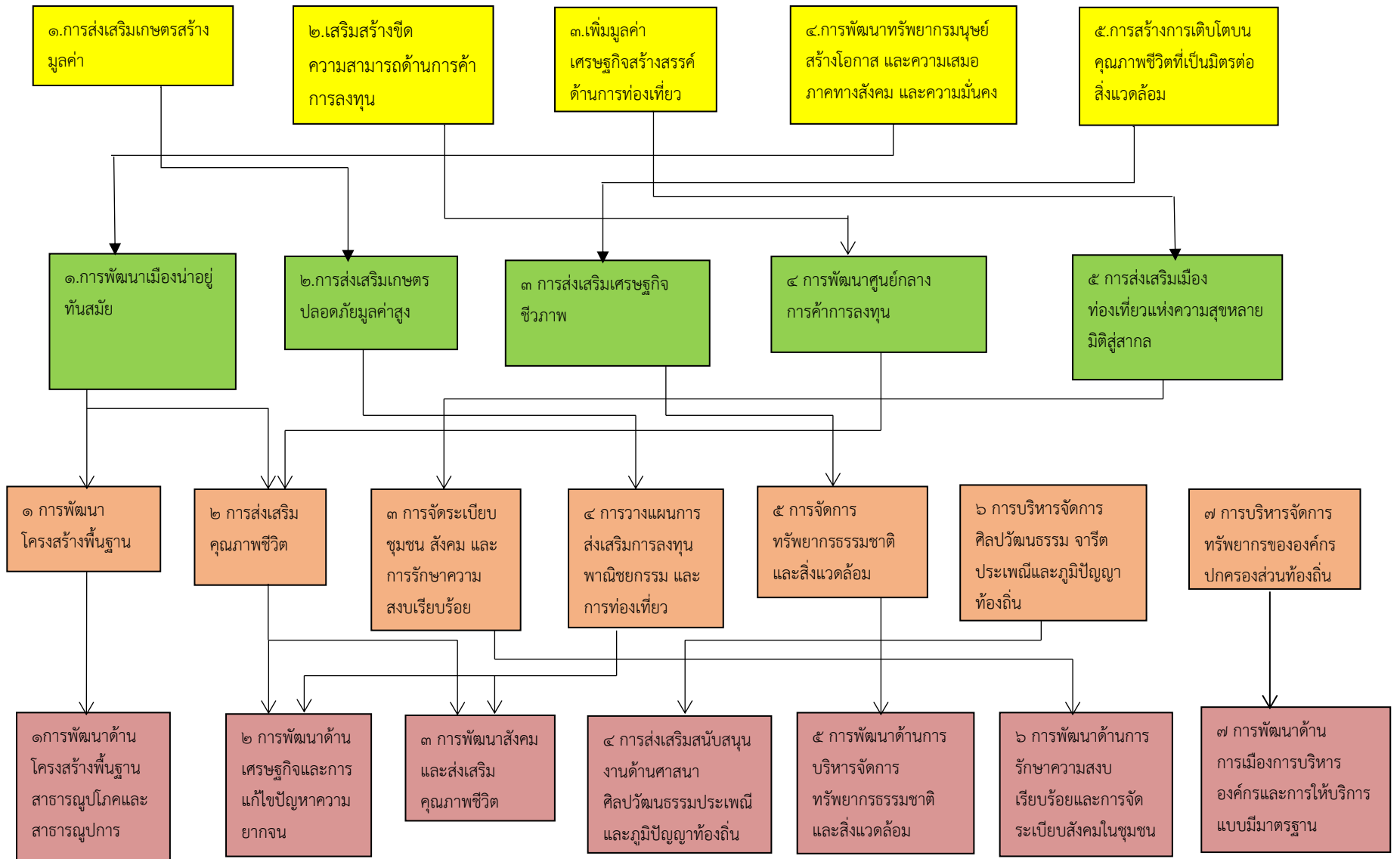

ส่วนที่ ๓

การนำแผนพัฒนาท้องถิ่นไปสู่การปฏิบัติ

๑ ยุทธศาสตร์การพัฒนาและแผนงาน

ที่	ยุทธศาสตร์	ด้าน	แผนงาน	หน่วยงาน ที่รับผิดชอบหลัก	หน่วยงาน สนับสนุน
๑	ด้านโครงสร้างพื้นฐาน สาธารณูปโภค และสาธารณูปการ	-ด้านบริการชุมชนและ สังคม -ด้านการเศรษฐกิจ	แผนงานเคหะและชุมชน แผนงานอุตสาหกรรมและ การโยธา	กองช่าง	สำนักปลัด กองคลัง
๒	ด้านเศรษฐกิจและการแก้ไข ปัญหาความยากจน	-ด้านการเศรษฐกิจ -ด้านบริการชุมชนและ สังคม	แผนงานการเกษตร แผนงานสังคมสงเคราะห์	สำนักปลัด	กองคลัง
๓	ด้านการพัฒนาสังคมและส่งเสริม คุณภาพชีวิต	-ด้านบริการชุมชนและ สังคม -ด้านการเศรษฐกิจ	แผนงานการศึกษา แผนงานสังคมสงเคราะห์ แผนงานสาธารณสุข แผนงานงบกลาง แผนงานการศาสนา ฯ แผนงานการเกษตร	กองการศึกษา	สำนักปลัด
๔	ด้านการพัฒนาการส่งเสริม สนับสนุนงานด้านศาสนา ศิลปวัฒนธรรมประเพณีและ ภูมิปัญญาท้องถิ่น	ด้านบริการชุมชนและ สังคม	แผนงานการศาสนา วัฒนธรรมและนันทนาการ แผนงานการศึกษา แผนงานสังคมสงเคราะห์	กองการศึกษา	สำนักปลัด
๕	ด้านการพัฒนาด้านการบริหาร จัดการทรัพยากรธรรมชาติและ สิ่งแวดล้อม	ด้านการเศรษฐกิจ ด้านบริการชุมชนและ สังคม	แผนงานการเกษตร แผนงานเคหะและชุมชน	สำนักปลัด	กองคลัง
๖	ด้านการรักษาความสงบเรียบร้อย และการจัดระเบียบสังคมใน ชุมชน	ด้านบริหารทั่วไป	แผนงานการรักษาความ สงบภายใน	สำนักปลัด	กองคลัง
๗	ด้านการพัฒนาด้านการเมืองการ บริหารองค์กรและการให้บริการ แบบมีมาตรฐาน	ด้านบริหารทั่วไป	แผนงานบริหารทั่วไป แผนงานบริหารงานคลัง แผนงานอุตสาหกรรมและ การโยธา	สำนักปลัด กองคลัง กองช่าง กองการศึกษา	สำนักปลัด กองคลัง กองช่าง กองการศึกษา
รวม	๗ ยุทธศาสตร์	๑๑ ด้าน	๑๙ แผนงาน	๔ สำนัก/กอง	

บัญชีสรุปโครงการพัฒนา
แผนพัฒนาท้องถิ่น พ.ศ. ๒๕๖๖ - ๒๕๗๐ เพิ่มเติม (ครั้งที่ ๑) พ.ศ. ๒๕๖๕
เทศบาลตำบลนาโพธิ์ อำเภอบุณฑริก จังหวัดอุบลราชธานี

ยุทธศาสตร์	ปี ๒๕๖๖		ปี ๒๕๖๗		ปี ๒๕๖๘		ปี ๒๕๖๙		ปี ๒๕๗๐		รวม ๕ ปี	
	จำนวนโครงการ	งบประมาณ (บาท)	จำนวนโครงการ	งบประมาณ (บาท)	จำนวนโครงการ	งบประมาณ (บาท)	จำนวนโครงการ	งบประมาณ (บาท)	จำนวนโครงการ	งบประมาณ (บาท)	จำนวนโครงการ	งบประมาณ (บาท)
๑.ยุทธศาสตร์การพัฒนาโครงสร้างพื้นฐานสาธารณูปโภคและสาธารณูปการ												
๑.๑ แผนงานเคหะ งานบำบัดน้ำเสีย			๑	๕๐,๐๐๐	๑	๕๐๐,๐๐๐					๒	๕๕๐,๐๐๐
๑.๒ แผนงานเคหะ งานไฟฟ้าและประปา	๑๔	๑,๓๔๗,๒๐๐	๖	๕๗๐,๐๐๐	๗	๘๐๐,๐๐๐	๔	๓๕๐,๐๐๐	๕	๔๕๐,๐๐๐	๓๖	๓,๕๑๗,๒๐๐
๑.๓ แผนงานเคหะ งานสวนสาธารณะ											๐	๐
๑.๔ แผนงานอุตสาหกรรม งานก่อสร้าง (ถนน)	๓๘	๙,๐๔๖,๘๐๐	๒๓	๘,๓๑๓,๐๐๐	๑๐	๑๓,๔๓๔,๘๐๐	๗	๙๐๑,๐๐๐	๗	๙๔๔,๖๒๐	๘๕	๓๒,๖๔๐,๒๒๐
๑.๕ แผนงานอุตสาหกรรม งานก่อสร้าง (ฝาย ท่อลอดเหลี่ยม)	๑	๕๐๐,๐๐๐			๑	๖๐,๐๐๐					๒	๕๖๐,๐๐๐
๑.๖ แผนงานอุตสาหกรรม งานก่อสร้าง (ไฟฟ้า ประปา)	๓	๑๒,๑๐๐,๐๐๐	๖	๑,๑๕๐,๐๐๐	๔	๗๕๐,๐๐๐	๔	๕๐๐,๐๐๐	๓	๔๐๐,๐๐๐	๒๐	๑๔,๙๐๐,๐๐๐
๑.๗ แผนงานอุตสาหกรรม งานก่อสร้าง (สาธารณูปโภค สาธารูปการ)	๑	๒๒๐,๐๐๐	๑	๒๒๐,๐๐๐	๒	๑,๑๐๐,๐๐๐	๑	๕๐๐,๐๐๐	๑	๑,๐๐๐,๐๐๐	๖	๓,๐๔๐,๐๐๐
รวม	๕๗	๒๓,๒๑๔,๐๐๐	๓๗	๑๐,๓๐๓,๐๐๐	๒๕	๑๖,๖๔๔,๘๐๐	๑๖	๒,๒๕๑,๐๐๐	๑๖	๒,๗๙๔,๖๒๐	๑๔๑	๕๕,๒๐๗,๔๒๐
๒.ยุทธศาสตร์การพัฒนาด้านเศรษฐกิจและการแก้ปัญหาความยากจน												
๒.๑ แผนงานการเกษตร งานส่งเสริมการเกษตร	๗	๓๐๕,๐๐๐	๗	๓๐๕,๐๐๐	๘	๓๕๕,๐๐๐	๗	๓๐๕,๐๐๐	๗	๓๐๕,๐๐๐	๓๖	๑,๕๗๕,๐๐๐
รวม	๗	๓๐๕,๐๐๐	๗	๓๐๕,๐๐๐	๘	๓๕๕,๐๐๐	๗	๓๐๕,๐๐๐	๗	๓๐๕,๐๐๐	๓๖	๑,๕๗๕,๐๐๐

บัญชีสรุปโครงการพัฒนา
แผนพัฒนาท้องถิ่น พ.ศ. ๒๕๖๖ - ๒๕๗๐เพิ่มเติม (ครั้งที่ ๑) พ.ศ. ๒๕๖๕
เทศบาลตำบลนาโพธิ์ อำเภอบุณฑริก จังหวัดอุบลราชธานี

ยุทธศาสตร์	ปี ๒๕๖๖		ปี ๒๕๖๗		ปี ๒๕๖๘		ปี ๒๕๖๙		ปี ๒๕๗๐		รวม ๕ ปี	
	จำนวนโครงการ	งบประมาณ (บาท)	จำนวนโครงการ	งบประมาณ (บาท)	จำนวนโครงการ	งบประมาณ (บาท)	จำนวนโครงการ	งบประมาณ (บาท)	จำนวนโครงการ	งบประมาณ (บาท)	จำนวนโครงการ	งบประมาณ (บาท)
๓. ยุทธศาสตร์การพัฒนาสังคมและส่งเสริมคุณภาพชีวิต												
๓.๑ แผนงาน งบกลาง											๐	๐
๓.๒ แผนงาน การศาสนา วัฒนธรรม และนันทนาการ งานกีฬาและนันทนาการ	๕	๒๗๐,๐๐๐	๕	๒๗๐,๐๐๐	๕	๒๗๐,๐๐๐	๕	๒๗๐,๐๐๐	๕	๒๗๐,๐๐๐	๒๕	๑,๓๕๐,๐๐๐
๓.๓ แผนงาน การศึกษา งานบริหารทั่วไปเกี่ยวกับการศึกษา	๖	๓๓๕,๐๐๐	๘	๔๑๕,๐๐๐	๖	๓๓๕,๐๐๐	๘	๔๑๕,๐๐๐	๖	๓๓๕,๐๐๐	๓๔	๑,๘๓๕,๐๐๐
๓.๔ แผนงาน สังคมสงเคราะห์ งานสวัสดิการสังคมและสังคมสงเคราะห์	๑๗	๖๐๐,๐๐๐	๑๗	๖๐๐,๐๐๐	๑๗	๖๐๐,๐๐๐	๑๗	๖๐๐,๐๐๐	๑๗	๖๐๐,๐๐๐	๘๕	๓,๐๐๐,๐๐๐
๓.๕ แผนงานสาธารณสุข งานบริหารทั่วไปเกี่ยวกับสาธารณสุข	๑	๒๐,๐๐๐	๑	๒๐,๐๐๐	๑	๒๐,๐๐๐	๒	๖๒๐,๐๐๐	๒	๗๒๐,๐๐๐	๗	๑,๔๐๐,๐๐๐
๓.๕ แผนงาน การศึกษา งานก่อนวัยเรียนและประถมศึกษา	๕๕	๕,๒๘๖,๗๐๐	๖๑	๕,๕๑๗,๕๐๐	๕๗	๕,๘๔๑,๕๐๐	๕๔	๖,๐๗๖,๗๐๐	๕๘	๕,๗๑๒,๕๐๐	๒๘๕	๒๘,๔๓๔,๙๐๐
รวม	๘๔	๖,๕๑๑,๗๐๐	๙๒	๖,๘๒๒,๕๐๐	๘๖	๗,๐๖๖,๕๐๐	๘๖	๗,๙๘๑,๗๐๐	๘๘	๗,๖๓๗,๕๐๐	๔๓๖	๓๖,๐๑๙,๙๐๐

บัญชีสรุปโครงการพัฒนา
แผนพัฒนาท้องถิ่น พ.ศ. ๒๕๖๖ - ๒๕๗๐ เพิ่มเติม (ครั้งที่ ๑) พ.ศ. ๒๕๖๕
เทศบาลตำบลนาโพธิ์ อำเภอบუნทร จังหวัดอุบลราชธานี

ยุทธศาสตร์	ปี ๒๕๖๖		ปี ๒๕๖๗		ปี ๒๕๖๘		ปี ๒๕๖๙		ปี ๒๕๗๐		รวม ๕ ปี	
	จำนวนโครงการ	งบประมาณ (บาท)	จำนวนโครงการ	งบประมาณ (บาท)	จำนวนโครงการ	งบประมาณ (บาท)	จำนวนโครงการ	งบประมาณ (บาท)	จำนวนโครงการ	งบประมาณ (บาท)	จำนวนโครงการ	งบประมาณ (บาท)
๔. การพัฒนาด้านการส่งเสริมสนับสนุน ด้านงานศาสนา ศิลปวัฒนธรรม ประเพณี และภูมิปัญญาท้องถิ่น												
๔.๑ แผนงาน สังคมสงเคราะห์ งาน สวัสดิการสังคมและสังคมสงเคราะห์											๐	๐
๔.๒ แผนงาน การศาสนา วัฒนธรรม และ นันทนาการ งานศาสนา วัฒนธรรม ท้องถิ่น	๖	๒๗๐,๐๐๐	๖	๒๗๐,๐๐๐	๖	๒๗๐,๐๐๐	๖	๒๗๐,๐๐๐	๖	๒๗๐,๐๐๐	๓๐	๑,๓๕๐,๐๐๐
รวม	๖	๒๗๐,๐๐๐	๖	๒๗๐,๐๐๐	๖	๒๗๐,๐๐๐	๖	๒๗๐,๐๐๐	๖	๒๗๐,๐๐๐	๓๐	๑,๓๕๐,๐๐๐
๕. ยุทธศาสตร์ การพัฒนา การพัฒนา ด้านการบริหารจัดการ ทรัพยากรธรรมชาติและสิ่งแวดล้อม												
๕.๑ แผนงาน สาธารณสุข งาน บริหาร ทั่วไปเกี่ยวกับสาธารณสุข											๐	๐
๕.๒ แผนงาน การเกษตร งานส่งเสริม การเกษตร			๑	๔๐,๐๐๐					๑	๔๐,๐๐๐	๒	๘๐,๐๐๐
๕.๓ แผนงาน การเกษตร งานสิ่งแวดล้อม และทรัพยากรธรรมชาติ (ขุดลอกแหล่งน้ำ)											๐	๐
๕.๔ แผนงาน เคาหะและชุมชน งาน กำจัดขยะมูลฝอยและสิ่งปฏิกูล											๐	๐
รวม	๐	๐	๑	๔๐,๐๐๐	๐	๐	๐	๐	๑	๔๐,๐๐๐	๒	๘๐,๐๐๐

บัญชีสรุปโครงการพัฒนา
แผนพัฒนาท้องถิ่น พ.ศ. ๒๕๖๖ - ๒๕๗๐ เพิ่มเติม (ครั้งที่ ๑) พ.ศ. ๒๕๖๕
เทศบาลตำบลนาโพธิ์ อำเภอบุณฑริก จังหวัดอุบลราชธานี

ยุทธศาสตร์	ปี ๒๕๖๖		ปี ๒๕๖๗		ปี ๒๕๖๘		ปี ๒๕๖๙		ปี ๒๕๗๐		รวม ๕ ปี	
	จำนวนโครงการ	งบประมาณ (บาท)	จำนวนโครงการ	งบประมาณ (บาท)	จำนวนโครงการ	งบประมาณ (บาท)	จำนวนโครงการ	งบประมาณ (บาท)	จำนวนโครงการ	งบประมาณ (บาท)	จำนวนโครงการ	งบประมาณ (บาท)
๖ การพัฒนาการด้านการรักษาความสงบเรียบร้อยและการจัดระเบียบสังคมในชุมชน												
๖.๑ แผนงาน การรักษาความสงบภายใน งานป้องกันและบรรเทาสาธารณภัย	๒	๒๕๐,๐๐๐	๑	๑๐๐,๐๐๐	๒	๒๕๐,๐๐๐	๑	๑๐๐,๐๐๐	๒	๒๕๐,๐๐๐	๘	๙๕๐,๐๐๐
รวม	๒	๒๕๐,๐๐๐	๑	๑๐๐,๐๐๐	๒	๒๕๐,๐๐๐	๑	๑๐๐,๐๐๐	๒	๒๕๐,๐๐๐	๘	๙๕๐,๐๐๐
๗. ยุทธศาสตร์การพัฒนาด้านการพัฒนาด้านการเมืองการบริหารองค์กรและการให้บริการแบบมีมาตรฐาน												
๗.๑ แผนงานบริหารงานทั่วไป งานบริหารงานคลัง											๐	๐
แผนงานบริหารงานทั่วไป : งานบริหารทั่วไป/งานบริหารงานคลัง	๓	๔๖๐,๐๐๐	๓	๔๖๐,๐๐๐	๓	๔๖๐,๐๐๐	๓	๔๖๐,๐๐๐	๓	๔๖๐,๐๐๐	๑๕	๒,๓๐๐,๐๐๐
๗.๓ แผนงานอุตสาหกรรมและการโยธา งานก่อสร้าง	๑	๑๐๐,๐๐๐	๒	๓๐๐,๐๐๐	๑	๑๐๐,๐๐๐	๒	๓๐๐,๐๐๐	๑	๑๐๐,๐๐๐	๗	๙๐๐,๐๐๐
รวม	๔	๕๖๐,๐๐๐	๕	๗๖๐,๐๐๐	๔	๕๖๐,๐๐๐	๕	๗๖๐,๐๐๐	๔	๕๖๐,๐๐๐	๒๒	๓,๒๐๐,๐๐๐
รวมทั้งสิ้น	๑๖๐	๓๑,๑๑๐,๗๐๐	๑๔๙	๑๘,๖๐๐,๕๐๐	๑๓๑	๒๕,๑๔๖,๓๐๐	๑๘๗	๑๑,๖๖๗,๗๐๐	๑๒๔	๑๑,๘๕๗,๑๒๐	๖๘๕	๙๘,๓๘๒,๓๒๐

รายละเอียดโครงการพัฒนา
แผนพัฒนาท้องถิ่น พ.ศ. ๒๕๖๖ - ๒๕๗๐ เพิ่มเติม (ครั้งที่ ๑) พ.ศ.๒๕๖๕
เทศบาลตำบลนาโพธิ์ อำเภอบุณฑริก จังหวัดอุบลราชธานี

แบบ ผ. ๐๒

- ก. ประเด็นการพัฒนาจังหวัดที่ ๑ การพัฒนาเมืองน่าอยู่ทันสมัย
ข. ยุทธศาสตร์การพัฒนาของ อปท. ในเขตจังหวัดที่ ๑ การพัฒนาโครงสร้างพื้นฐาน
ยุทธศาสตร์การพัฒนาของ เทศบาลตำบลนาโพธิ์ ที่ ๑ การพัฒนาโครงสร้างพื้นฐานสาธารณูปโภคและสาธารณูปการ
แผนงานเคหะและชุมชน : งานบำบัดน้ำเสีย

ที่	โครงการ	วัตถุประสงค์	เป้าหมาย (ผลผลิตของ โครงการ)	งบประมาณ					ตัวชี้วัด (KPI)	ผลที่คาดว่าจะได้รับ	หน่วยงาน รับผิดชอบหลัก
				๒๕๖๖ (บาท)	๒๕๖๗ (บาท)	๒๕๖๘ (บาท)	๒๕๖๙ (บาท)	๒๕๗๐ (บาท)			
๑	โครงการก่อสร้างท่อระบายน้ำ หมู่ที่ ๕ ช่วงหน้าบ้านนางเพ็ญ มณีวรรณ ถึง ซ้างเทศบาลตำบลนาโพธิ์	เพื่อเปิดทางน้ำไหลและมีการระบายน้ำที่คล่องตัว	ขนาดท่อ ๓๐x๑๐๐ จำนวน ๑๐๑ ท่อน บ่อพัก ๑๐ บ่อ	-	๕๐,๐๐๐	-	-	-	ประชาชนมีความพึงพอใจที่น้ำไม่ท่วมขัง ร้อยละ ๗๐	ปัญหาน้ำท่วมขังลดน้อยลง และการระบายน้ำในฤดูฝนมีความคล่องตัว	กองช่าง
๒	โครงการก่อสร้างรางระบายน้ำ คสล. หมู่ที่ ๖ จากถนนสายบุณฑริก - พิบูล ฯ ถึงหน้าบ้านนายสมชาย โคตถา	เพื่อเปิดทางน้ำไหลและมีการระบายน้ำที่คล่องตัว	กว้าง ๐.๕๐ เมตร ยาว ๑๖๕.๐๐ เมตร บ่พัก คสล.จำนวน ๒ บ่อ	-	-	๕๐๐,๐๐๐	-	-	ประชาชนมีความพึงพอใจที่น้ำไม่ท่วมขัง ร้อยละ ๗๐	ปัญหาน้ำท่วมขังลดน้อยลง และการระบายน้ำในฤดูฝนมีความคล่องตัว	กองช่าง
รวม ๒ โครงการ				-	๕๐,๐๐๐	๕๐๐,๐๐๐	-	-			

รายละเอียดโครงการพัฒนา
แผนพัฒนาท้องถิ่น พ.ศ. ๒๕๖๖ - ๒๕๗๐ เพิ่มเติม (ครั้งที่ ๑) พ.ศ.๒๕๖๕
เทศบาลตำบลนาโพธิ์ อำเภอบุณฑริก จังหวัดอุบลราชธานี

แบบ ผ. ๐๒

- ก. ประเด็นการพัฒนาจังหวัดที่ ๑ การพัฒนาเมืองน่าอยู่ทันสมัย
ข. ยุทธศาสตร์การพัฒนาของ อปท. ในเขตจังหวัดที่ ๑ การพัฒนาโครงสร้างพื้นฐาน
ยุทธศาสตร์การพัฒนาของ เทศบาลตำบลนาโพธิ์ ที่ ๑ การพัฒนาโครงสร้างพื้นฐานสาธารณูปโภคและสาธารณูปการ
แผนงานคณะและชุมชน : งานไฟฟ้าและประปา

ที่	โครงการ	วัตถุประสงค์	เป้าหมาย (ผลผลิตของ โครงการ)	งบประมาณ					ตัวชี้วัด (KPI)	ผลที่คาดว่าจะได้รับ	หน่วยงาน รับผิดชอบหลัก
				๒๕๖๖ (บาท)	๒๕๖๗ (บาท)	๒๕๖๘ (บาท)	๒๕๖๙ (บาท)	๒๕๗๐ (บาท)			
๑	อุดหนุนโครงการ ขยายเขตไฟฟ้า สาธารณะ หมู่ที่ ๕ เส้น ห้วยหย่าง (นา นายสามัญ) ตลอด สาย	เพื่อให้ประชาชนมี ไฟฟ้าใช้อย่าง ทั่วถึง	ตามประมาณการ ของการไฟฟ้าส่วน ภูมิภาค สาขา บุณฑริก		๑๒๐,๐๐๐				ประชาชนที่ ได้รับ ผลประโยชน์มี ความพึงพอใจ ร้อยละ ๗๐	ประชาชนมี ไฟฟ้าใช้อย่าง ทั่วถึงและมี ความ สะดวกสบายใน การดำเนิน ชีวิตประจำวัน	กองช่าง
๒	อุดหนุนโครงการ ขยายเขตไฟฟ้าแรงต่ำ หมู่ที่ ๖ ซอยนายนาย วิชัย เรืองอ่อน	เพื่อให้ประชาชนมี ไฟฟ้าใช้อย่าง ทั่วถึง	ตามประมาณการ ของการไฟฟ้าส่วน ภูมิภาค สาขา บุณฑริก	๑๐๐,๐๐๐					ประชาชนที่ ได้รับ ผลประโยชน์มี ความพึงพอใจ ร้อยละ ๗๐	ประชาชนมี ไฟฟ้าใช้อย่าง ทั่วถึงและมี ความ สะดวกสบายใน การดำเนิน ชีวิตประจำวัน	กองช่าง

รายละเอียดโครงการพัฒนา
แผนพัฒนาท้องถิ่น พ.ศ. ๒๕๖๖ - ๒๕๗๐ เพิ่มเติม (ครั้งที่ ๑) พ.ศ.๒๕๖๕
เทศบาลตำบลนาโพธิ์ อำเภอบุณฑริก จังหวัดอุบลราชธานี

แบบ ผ. ๐๒

- ก. ประเด็นการพัฒนาจังหวัดที่ ๑ การพัฒนาเมืองน่าอยู่ทันสมัย
 ข. ยุทธศาสตร์การพัฒนาของ อปท. ในเขตจังหวัดที่ ๑ การพัฒนาโครงสร้างพื้นฐาน
 ยุทธศาสตร์การพัฒนาของ เทศบาลตำบลนาโพธิ์ ที่ ๑ การพัฒนาโครงสร้างพื้นฐานสาธารณูปโภคและสาธารณูปการ
 แผนงานเคหะและชุมชน : งานไฟฟ้าและประปา

ที่	โครงการ	วัตถุประสงค์	เป้าหมาย (ผลผลิตของ โครงการ)	งบประมาณ					ตัวชี้วัด (KPI)	ผลที่คาดว่าจะได้รับ	หน่วยงาน รับผิดชอบหลัก
				๒๕๖๖ (บาท)	๒๕๖๗ (บาท)	๒๕๖๘ (บาท)	๒๕๖๙ (บาท)	๒๕๗๐ (บาท)			
๓	อุดหนุนโครงการ ขยายเขตไฟฟ้าแรงสูง พร้อมหม้อแปลง หมู่ ที่ ๖ ซอยนายนายเสาร์ เจนจบ ถึง นาโนน โพธิ์	เพื่อให้ประชาชนมี ไฟฟ้าใช้อย่าง ทั่วถึง	ตามประมาณการ ของการไฟฟ้าส่วน ภูมิภาค สาขา บุณฑริก			๒๐๐,๐๐๐			ประชาชนที่ ได้รับ ผลประโยชน์มี ความพึงพอใจ ร้อยละ ๗๐	ประชาชนมี ไฟฟ้าใช้อย่าง ทั่วถึงและมี ความ สะดวกสบายใน การดำเนิน ชีวิตประจำวัน	กองช่าง
๔	อุดหนุนโครงการ ขยายเขตไฟฟ้าแรงต่ำ หมู่ที่ ๕ จากโค้งนา นายอ่าง โคตตา ถึง นางนงเย็น กำลั้งาม	เพื่อให้ประชาชนมี ไฟฟ้าใช้อย่าง ทั่วถึง	ตามประมาณการ ของการไฟฟ้าส่วน ภูมิภาค สาขา บุณฑริก	๑๕๐,๐๐๐					ประชาชนที่ ได้รับ ผลประโยชน์มี ความพึงพอใจ ร้อยละ ๗๐	ประชาชนมี ไฟฟ้าใช้อย่าง ทั่วถึงและมี ความ สะดวกสบายใน การดำเนิน ชีวิตประจำวัน	กองช่าง

รายละเอียดโครงการพัฒนา
แผนพัฒนาท้องถิ่น พ.ศ. ๒๕๖๖ - ๒๕๗๐ เพิ่มเติม (ครั้งที่ ๑) พ.ศ.๒๕๖๕
เทศบาลตำบลนาโพธิ์ อำเภอบุณฑริก จังหวัดอุบลราชธานี

แบบ ผ. ๐๒

- ก. ประเด็นการพัฒนาจังหวัดที่ ๑ การพัฒนาเมืองน่าอยู่ทันสมัย
 ข. ยุทธศาสตร์การพัฒนาของ อปท. ในเขตจังหวัดที่ ๑ การพัฒนาโครงสร้างพื้นฐาน
 ยุทธศาสตร์การพัฒนาของ เทศบาลตำบลนาโพธิ์ ที่ ๑ การพัฒนาโครงสร้างพื้นฐานสาธารณูปโภคและสาธารณูปการ
 แผนงานคณะและชุมชน : งานไฟฟ้าและประปา

ที่	โครงการ	วัตถุประสงค์	เป้าหมาย (ผลผลิตของ โครงการ)	งบประมาณ					ตัวชี้วัด (KPI)	ผลที่คาดว่าจะได้รับ	หน่วยงาน รับผิดชอบหลัก
				๒๕๖๖ (บาท)	๒๕๖๗ (บาท)	๒๕๖๘ (บาท)	๒๕๖๙ (บาท)	๒๕๗๐ (บาท)			
๕	อุดหนุนโครงการ ขยายเขตไฟฟ้า หมู่ที่ ๖ ซอยประชาธิปไตย ช่วง นานายเทวา ถึง นานายวิชัย พรหม โคตร	เพื่อให้ประชาชนมี ไฟฟ้าใช้อย่าง ทั่วถึง	ตามประมาณการ ของการไฟฟ้าส่วน ภูมิภาค สาขา บุณฑริก					๑๐๐,๐๐๐	ประชาชนที่ ได้รับ ผลประโยชน์มี ความพึงพอใจ ร้อยละ ๗๐	ประชาชนมี ไฟฟ้าใช้อย่าง ทั่วถึงและมี ความ สะดวกสบายใน การดำเนิน ชีวิตประจำวัน	กองช่าง
๖	อุดหนุนโครงการ ขยายเขตไฟฟ้าแรงต่ำ หมู่ที่ ๓ ซอยนานาย สุชี สีมาลา ถึงนา นายเสาร์ สร้างแก้ว	เพื่อให้ประชาชนมี ไฟฟ้าใช้อย่าง ทั่วถึง	ตามประมาณการ ของการไฟฟ้าส่วน ภูมิภาค สาขา บุณฑริก	๑๐๐,๐๐๐					ประชาชนที่ ได้รับ ผลประโยชน์มี ความพึงพอใจ ร้อยละ ๗๐	ประชาชนมี ไฟฟ้าใช้อย่าง ทั่วถึงและมี ความ สะดวกสบายใน การดำเนิน ชีวิตประจำวัน	กองช่าง

รายละเอียดโครงการพัฒนา
แผนพัฒนาท้องถิ่น พ.ศ. ๒๕๖๖ - ๒๕๗๐ เพิ่มเติม (ครั้งที่ ๑) พ.ศ.๒๕๖๕
เทศบาลตำบลนาโพธิ์ อำเภอบุณฑริก จังหวัดอุบลราชธานี

แบบ ผ. ๐๒

- ก. ประเด็นการพัฒนาจังหวัดที่ ๑ การพัฒนาเมืองน่าอยู่ทันสมัย
 ข. ยุทธศาสตร์การพัฒนาของ อปท. ในเขตจังหวัดที่ ๑ การพัฒนาโครงสร้างพื้นฐาน
 ยุทธศาสตร์การพัฒนาของ เทศบาลตำบลนาโพธิ์ ที่ ๑ การพัฒนาโครงสร้างพื้นฐานสาธารณูปโภคและสาธารณูปการ
 แผนงานเคหะและชุมชน : งานไฟฟ้าและประปา

ที่	โครงการ	วัตถุประสงค์	เป้าหมาย (ผลผลิตของ โครงการ)	งบประมาณ					ตัวชี้วัด (KPI)	ผลที่คาดว่าจะได้รับ	หน่วยงาน รับผิดชอบหลัก
				๒๕๖๖ (บาท)	๒๕๖๗ (บาท)	๒๕๖๘ (บาท)	๒๕๖๙ (บาท)	๒๕๗๐ (บาท)			
๗	อุดหนุนโครงการ ขยายเขตไฟฟ้าแรงต่ำ จากนานายสงวน วร บุตร ม.๑ ถึงนานาย สุนัน พรหมเสมอ ม.๕	เพื่อให้ประชาชนมี ไฟฟ้าใช้อย่าง ทั่วถึง	ตามประมาณการ ของการไฟฟ้าส่วน ภูมิภาค สาขา บุณฑริก		๑๐๐,๐๐๐				ประชาชนที่ ได้รับ ผลประโยชน์มี ความพึงพอใจ ร้อยละ ๗๐	ประชาชนมี ไฟฟ้าใช้อย่าง ทั่วถึงและมี ความ สะดวกสบายใน การดำเนิน ชีวิตประจำวัน	กองช่าง
๘	อุดหนุนโครงการ ขยายเขตไฟฟ้า สาธารณะ หมู่ ๙ (คุ้ม โนนป่าจิก)	เพื่อให้ประชาชนมี ไฟฟ้าใช้อย่าง ทั่วถึง	ตามประมาณการ ของการไฟฟ้าส่วน ภูมิภาค สาขา บุณฑริก	๑๒๗,๕๐๐					ประชาชนที่ ได้รับ ผลประโยชน์มี ความพึงพอใจ ร้อยละ ๗๐	ประชาชนมี ไฟฟ้าใช้อย่าง ทั่วถึงและมี ความ สะดวกสบายใน การดำเนิน ชีวิตประจำวัน	กองช่าง

รายละเอียดโครงการพัฒนา
แผนพัฒนาท้องถิ่น พ.ศ. ๒๕๖๖ - ๒๕๗๐ เพิ่มเติม (ครั้งที่ ๑) พ.ศ.๒๕๖๕
เทศบาลตำบลนาโพธิ์ อำเภอบุณฑริก จังหวัดอุบลราชธานี

แบบ ผ. ๐๒

- ก. ประเด็นการพัฒนาจังหวัดที่ ๑ การพัฒนาเมืองน่าอยู่ทันสมัย
 ข. ยุทธศาสตร์การพัฒนาของ อปท. ในเขตจังหวัดที่ ๑ การพัฒนาโครงสร้างพื้นฐาน
 ยุทธศาสตร์การพัฒนาของ เทศบาลตำบลนาโพธิ์ ที่ ๑ การพัฒนาโครงสร้างพื้นฐานสาธารณูปโภคและสาธารณูปการ
 แผนงานเคหะและชุมชน : งานไฟฟ้าและประปา

ที่	โครงการ	วัตถุประสงค์	เป้าหมาย (ผลผลิตของ โครงการ)	งบประมาณ					ตัวชี้วัด (KPI)	ผลที่คาดว่าจะได้รับ	หน่วยงาน รับผิดชอบหลัก
				๒๕๖๖ (บาท)	๒๕๖๗ (บาท)	๒๕๖๘ (บาท)	๒๕๖๙ (บาท)	๒๕๗๐ (บาท)			
๙	อุดหนุนโครงการ ขยายเขตไฟฟ้า สาธารณะ หมู่ ๑๐ คุ้มโนนใหญ่)	เพื่อให้ประชาชนมี ไฟฟ้าใช้อย่าง ทั่วถึง	ตามประมาณการ ของการไฟฟ้าส่วน ภูมิภาค สาขา บุณฑริก	๑๐๙,๕๐๐					ประชาชนที่ ได้รับ ผลประโยชน์มี ความพึงพอใจ ร้อยละ ๗๐	ประชาชนมี ไฟฟ้าใช้อย่าง ทั่วถึงและมี ความ สะดวกสบายใน การดำเนิน ชีวิตประจำวัน	กองช่าง
๑๐	อุดหนุนโครงการ ขยายเขตไฟฟ้า สาธารณะหมู่ ๗ (ภายในหมู่บ้าน)	เพื่อให้ประชาชนมี ไฟฟ้าใช้อย่าง ทั่วถึง	ตามประมาณการ ของการไฟฟ้าส่วน ภูมิภาค สาขา บุณฑริก	๑๒๐,๒๐๐					ประชาชนที่ ได้รับ ผลประโยชน์มี ความพึงพอใจ ร้อยละ ๗๐	ประชาชนมี ไฟฟ้าใช้อย่าง ทั่วถึงและมี ความ สะดวกสบายใน การดำเนิน ชีวิตประจำวัน	กองช่าง

รายละเอียดโครงการพัฒนา
แผนพัฒนาท้องถิ่น พ.ศ. ๒๕๖๖ - ๒๕๗๐ เพิ่มเติม (ครั้งที่ ๑) พ.ศ.๒๕๖๕
เทศบาลตำบลนาโพธิ์ อำเภอบุณฑริก จังหวัดอุบลราชธานี

แบบ ผ. ๐๒

- ก. ประเด็นการพัฒนาจังหวัดที่ ๑ การพัฒนาเมืองน่าอยู่ทันสมัย
 ข. ยุทธศาสตร์การพัฒนาของ อปท. ในเขตจังหวัดที่ ๑ การพัฒนาโครงสร้างพื้นฐาน
 ยุทธศาสตร์การพัฒนาของ เทศบาลตำบลนาโพธิ์ ที่ ๑ การพัฒนาโครงสร้างพื้นฐานสาธารณูปโภคและสาธารณูปการ
 แผนงานเคหะและชุมชน : งานไฟฟ้าและประปา

ที่	โครงการ	วัตถุประสงค์	เป้าหมาย (ผลผลิตของ โครงการ)	งบประมาณ					ตัวชี้วัด (KPI)	ผลที่คาดว่าจะได้รับ	หน่วยงาน รับผิดชอบหลัก
				๒๕๖๖ (บาท)	๒๕๖๗ (บาท)	๒๕๖๘ (บาท)	๒๕๖๙ (บาท)	๒๕๗๐ (บาท)			
๑๑	อุดหนุนโครงการ ขยายเขตไฟฟ้า สาธารณะ หมู่ ๗ (เส้น หน้าวัดชุมคำ-บ้าน โนนเจริญ)	เพื่อให้ประชาชนมี ไฟฟ้าใช้อย่าง ทั่วถึง	ตามประมาณการ ของการไฟฟ้าส่วน ภูมิภาค สาขา บุณฑริก	๖๐,๐๐๐					ประชาชนที่ ได้รับ ผลประโยชน์มี ความพึงพอใจ ร้อยละ ๗๐	ประชาชนมี ไฟฟ้าใช้อย่าง ทั่วถึงและมี ความ สะดวกสบายใน การดำเนิน ชีวิตประจำวัน	กองช่าง
๑๒	อุดหนุนโครงการ ขยายเขตไฟฟ้า สาธารณะ หมู่ ๗ (คุ้ม โคกเอ่น)	เพื่อให้ประชาชนมี ไฟฟ้าใช้อย่าง ทั่วถึง	ตามประมาณการ ของการไฟฟ้าส่วน ภูมิภาค สาขา บุณฑริก	๖๐,๐๐๐					ประชาชนที่ ได้รับ ผลประโยชน์มี ความพึงพอใจ ร้อยละ ๗๐	ประชาชนมี ไฟฟ้าใช้อย่าง ทั่วถึงและมี ความ สะดวกสบายใน การดำเนิน ชีวิตประจำวัน	กองช่าง

รายละเอียดโครงการพัฒนา
แผนพัฒนาท้องถิ่น พ.ศ. ๒๕๖๖ - ๒๕๗๐ เพิ่มเติม (ครั้งที่ ๑) พ.ศ.๒๕๖๕
เทศบาลตำบลนาโพธิ์ อำเภอบุณฑริก จังหวัดอุบลราชธานี

แบบ ผ. ๐๒

- ก. ประเด็นการพัฒนาจังหวัดที่ ๑ การพัฒนาเมืองน่าอยู่ทันสมัย
 ข. ยุทธศาสตร์การพัฒนาของ อปท. ในเขตจังหวัดที่ ๑ การพัฒนาโครงสร้างพื้นฐาน
 ยุทธศาสตร์การพัฒนาของ เทศบาลตำบลนาโพธิ์ ที่ ๑ การพัฒนาโครงสร้างพื้นฐานสาธารณูปโภคและสาธารณูปการ
 แผนงานเคหะและชุมชน : งานไฟฟ้าและประปา

ที่	โครงการ	วัตถุประสงค์	เป้าหมาย (ผลผลิตของ โครงการ)	งบประมาณ					ตัวชี้วัด (KPI)	ผลที่คาดว่าจะได้รับ	หน่วยงาน รับผิดชอบหลัก
				๒๕๖๖ (บาท)	๒๕๖๗ (บาท)	๒๕๖๘ (บาท)	๒๕๖๙ (บาท)	๒๕๗๐ (บาท)			
๑๓	อุดหนุนโครงการ ขยายเขตไฟฟ้า สาธารณะเขต ๑ (ไฟฟ้าส่องสว่าง) (หมู่ ๑ , หมู่ ๕ และ หมู่ ๘)	เพื่อให้ประชาชนมี ไฟฟ้าใช้อย่าง ทั่วถึง	ตามประมาณการ ของการไฟฟ้าส่วน ภูมิภาค สาขา บุณฑริก	๒๐,๐๐๐					ประชาชนที่ ได้รับ ผลประโยชน์มี ความพึงพอใจ ร้อยละ ๗๐	ประชาชนมี ไฟฟ้าใช้อย่าง ทั่วถึงและมี ความ สะดวกสบายใน การดำเนิน ชีวิตประจำวัน	กองช่าง
๑๔	อุดหนุนโครงการ ขยายเขตไฟฟ้า สาธารณะหมู่ ๑๐ (คุ่มน้อยนาดี)	เพื่อให้ประชาชนมี ไฟฟ้าใช้อย่าง ทั่วถึง	ตามประมาณการ ของการไฟฟ้าส่วน ภูมิภาค สาขา บุณฑริก			๑๐๐,๐๐๐			ประชาชนที่ ได้รับ ผลประโยชน์มี ความพึงพอใจ ร้อยละ ๗๐	ประชาชนมี ไฟฟ้าใช้อย่าง ทั่วถึงและมี ความ สะดวกสบายใน การดำเนิน ชีวิตประจำวัน	กองช่าง

รายละเอียดโครงการพัฒนา
แผนพัฒนาท้องถิ่น พ.ศ. ๒๕๖๖ - ๒๕๗๐ เพิ่มเติม (ครั้งที่ ๑) พ.ศ.๒๕๖๕
เทศบาลตำบลนาโพธิ์ อำเภอบุณฑริก จังหวัดอุบลราชธานี

แบบ ผ. ๐๒

- ก. ประเด็นการพัฒนาจังหวัดที่ ๑ การพัฒนาเมืองน่าอยู่ทันสมัย
 ข. ยุทธศาสตร์การพัฒนาของ อปท. ในเขตจังหวัดที่ ๑ การพัฒนาโครงสร้างพื้นฐาน
 ยุทธศาสตร์การพัฒนาของ เทศบาลตำบลนาโพธิ์ ที่ ๑ การพัฒนาโครงสร้างพื้นฐานสาธารณูปโภคและสาธารณูปการ
 แผนงานเคหะและชุมชน : งานไฟฟ้าและประปา

ที่	โครงการ	วัตถุประสงค์	เป้าหมาย (ผลผลิตของ โครงการ)	งบประมาณ					ตัวชี้วัด (KPI)	ผลที่คาดว่าจะได้รับ	หน่วยงาน รับผิดชอบหลัก
				๒๕๖๖ (บาท)	๒๕๖๗ (บาท)	๒๕๖๘ (บาท)	๒๕๖๙ (บาท)	๒๕๗๐ (บาท)			
๑๕	อุดหนุนโครงการ ขยายเขตไฟฟ้า สาธารณะหมู่ ๓ (คุ้ม โนนป่าแดง)	เพื่อให้ประชาชนมี ไฟฟ้าใช้อย่าง ทั่วถึง	ตามประมาณการ ของการไฟฟ้าส่วน ภูมิภาค สาขา บุณฑริก				๑๐๐,๐๐๐		ประชาชนที่ ได้รับ ผลประโยชน์มี ความพึงพอใจ ร้อยละ	ประชาชนมี ไฟฟ้าใช้อย่าง ทั่วถึงและมี ความ สะดวกสบายใน การดำเนิน ชีวิตประจำวัน	กองช่าง
๑๖	อุดหนุนโครงการ ขยายเขตไฟฟ้า สาธารณะหมู่ ๒(เส้น หน้าบ้านนายวิชัย พูล มาตย์)	เพื่อให้ประชาชนมี ไฟฟ้าใช้อย่าง ทั่วถึง	ตามประมาณการ ของการไฟฟ้าส่วน ภูมิภาค สาขา บุณฑริก					๕๐,๐๐๐	ประชาชนที่ ได้รับ ผลประโยชน์มี ความพึงพอใจ ร้อยละ ๗๐	ประชาชนมี ไฟฟ้าใช้อย่าง ทั่วถึงและมี ความ สะดวกสบายใน การดำเนิน ชีวิตประจำวัน	กองช่าง

รายละเอียดโครงการพัฒนา
แผนพัฒนาท้องถิ่น พ.ศ. ๒๕๖๖ - ๒๕๗๐ เพิ่มเติม (ครั้งที่ ๑) พ.ศ.๒๕๖๕
เทศบาลตำบลนาโพธิ์ อำเภอบุณฑริก จังหวัดอุบลราชธานี

แบบ ผ. ๐๒

- ก. ประเด็นการพัฒนาจังหวัดที่ ๑ การพัฒนาเมืองน่าอยู่ทันสมัย
 ข. ยุทธศาสตร์การพัฒนาของ อปท. ในเขตจังหวัดที่ ๑ การพัฒนาโครงสร้างพื้นฐาน
 ยุทธศาสตร์การพัฒนาของ เทศบาลตำบลนาโพธิ์ ที่ ๑ การพัฒนาโครงสร้างพื้นฐานสาธารณูปโภคและสาธารณูปการ
 แผนงานเคหะและชุมชน : งานไฟฟ้าและประปา

ที่	โครงการ	วัตถุประสงค์	เป้าหมาย (ผลผลิตของ โครงการ)	งบประมาณ					ตัวชี้วัด (KPI)	ผลที่คาดว่าจะได้รับ	หน่วยงาน รับผิดชอบหลัก
				๒๕๖๖ (บาท)	๒๕๖๗ (บาท)	๒๕๖๘ (บาท)	๒๕๖๙ (บาท)	๒๕๗๐ (บาท)			
๑๗	อุดหนุนโครงการ ขยายเขตไฟฟ้า สาธารณะหมู่ ๖ (เส้น หน้าบ้านนายงยุทธ ตรีแสน)	เพื่อให้ประชาชนมี ไฟฟ้าใช้อย่าง ทั่วถึง	ตามประมาณการ ของการไฟฟ้าส่วน ภูมิภาค สาขา บุณฑริก	๕๐,๐๐๐					ประชาชนที่ ได้รับ ผลประโยชน์มี ความพึงพอใจ ร้อยละ	ประชาชนมี ไฟฟ้าใช้อย่าง ทั่วถึงและมี ความ สะดวกสบายใน การดำเนิน ชีวิตประจำวัน	กองช่าง
๑๘	อุดหนุนโครงการ ขยายเขตไฟฟ้า สาธารณะหมู่ ๑๑ (เส้นหน้าโรงเรียนนา โพธิ์วิทยา)	เพื่อให้ประชาชนมี ไฟฟ้าใช้อย่าง ทั่วถึง	ตามประมาณการ ของการไฟฟ้าส่วน ภูมิภาค สาขา บุณฑริก		๑๐๐,๐๐๐				ประชาชนที่ ได้รับ ผลประโยชน์มี ความพึงพอใจ ร้อยละ ๗๐	ประชาชนมี ไฟฟ้าใช้อย่าง ทั่วถึงและมี ความ สะดวกสบายใน การดำเนิน ชีวิตประจำวัน	กองช่าง

รายละเอียดโครงการพัฒนา
แผนพัฒนาท้องถิ่น พ.ศ. ๒๕๖๖ - ๒๕๗๐ เพิ่มเติม (ครั้งที่ ๑) พ.ศ.๒๕๖๕
เทศบาลตำบลนาโพธิ์ อำเภอบุณฑริก จังหวัดอุบลราชธานี

แบบ ผ. ๐๒

- ก. ประเด็นการพัฒนาจังหวัดที่ ๑ การพัฒนาเมืองน่าอยู่ทันสมัย
 ข. ยุทธศาสตร์การพัฒนาของ อปท. ในเขตจังหวัดที่ ๑ การพัฒนาโครงสร้างพื้นฐาน
 ยุทธศาสตร์การพัฒนาของ เทศบาลตำบลนาโพธิ์ ที่ ๑ การพัฒนาโครงสร้างพื้นฐานสาธารณูปโภคและสาธารณูปการ
 แผนงานเคหะและชุมชน : งานไฟฟ้าและประปา

ที่	โครงการ	วัตถุประสงค์	เป้าหมาย (ผลผลิตของ โครงการ)	งบประมาณ					ตัวชี้วัด (KPI)	ผลที่คาดว่าจะได้รับ	หน่วยงาน รับผิดชอบหลัก
				๒๕๖๖ (บาท)	๒๕๖๗ (บาท)	๒๕๖๘ (บาท)	๒๕๖๙ (บาท)	๒๕๗๐ (บาท)			
๑๙	อุดหนุนโครงการ ขยายเขตไฟฟ้า สาธารณะหมู่ ๔ (คุ่ม โนนน้ำแซบ)	เพื่อให้ประชาชนมี ไฟฟ้าใช้อย่าง ทั่วถึง	ตามประมาณการ ของการไฟฟ้าส่วน ภูมิภาค สาขา บุณฑริก			๑๐๐,๐๐๐			ประชาชนที่ ได้รับ ผลประโยชน์มี ความพึงพอใจ ร้อยละ	ประชาชนมี ไฟฟ้าใช้อย่าง ทั่วถึงและมี ความ สะดวกสบายใน การดำเนิน ชีวิตประจำวัน	กองช่าง
๒๐	อุดหนุนโครงการ ขยายเขตไฟฟ้า สาธารณะหมู่ ๑๐ (ซอยหนองหว่า)	เพื่อให้ประชาชนมี ไฟฟ้าใช้อย่าง ทั่วถึง	ตามประมาณการ ของการไฟฟ้าส่วน ภูมิภาค สาขา บุณฑริก				๑๐๐,๐๐๐		ประชาชนที่ ได้รับ ผลประโยชน์มี ความพึงพอใจ ร้อยละ ๗๐	ประชาชนมี ไฟฟ้าใช้อย่าง ทั่วถึงและมี ความ สะดวกสบายใน การดำเนิน ชีวิตประจำวัน	กองช่าง

รายละเอียดโครงการพัฒนา
แผนพัฒนาท้องถิ่น พ.ศ. ๒๕๖๖ - ๒๕๗๐ เพิ่มเติม (ครั้งที่ ๑) พ.ศ.๒๕๖๕
เทศบาลตำบลนาโพธิ์ อำเภอบุณฑริก จังหวัดอุบลราชธานี

แบบ ผ. ๐๒

- ก. ประเด็นการพัฒนาจังหวัดที่ ๑ การพัฒนาเมืองน่าอยู่ทันสมัย
 ข. ยุทธศาสตร์การพัฒนาของ อปท. ในเขตจังหวัดที่ ๑ การพัฒนาโครงสร้างพื้นฐาน
 ยุทธศาสตร์การพัฒนาของ เทศบาลตำบลนาโพธิ์ ที่ ๑ การพัฒนาโครงสร้างพื้นฐานสาธารณูปโภคและสาธารณูปการ
 แผนงานเคหะและชุมชน : งานไฟฟ้าและประปา

ที่	โครงการ	วัตถุประสงค์	เป้าหมาย (ผลผลิตของ โครงการ)	งบประมาณ					ตัวชี้วัด (KPI)	ผลที่คาดว่าจะได้รับ	หน่วยงาน รับผิดชอบหลัก
				๒๕๖๖ (บาท)	๒๕๖๗ (บาท)	๒๕๖๘ (บาท)	๒๕๖๙ (บาท)	๒๕๗๐ (บาท)			
๒๑	อุดหนุนโครงการ ขยายเขตไฟฟ้า สาธารณะ หมู่ ๑๑ (ซอยร่องคำภู)	เพื่อให้ประชาชนมี ไฟฟ้าใช้อย่าง ทั่วถึง	ตามประมาณการ ของการไฟฟ้าส่วน ภูมิภาค สาขา บุณฑริก					๑๐๐,๐๐๐	ประชาชนที่ ได้รับ ผลประโยชน์มี ความพึงพอใจ ร้อยละ	ประชาชนมี ไฟฟ้าใช้อย่าง ทั่วถึงและมี ความ สะดวกสบายใน การดำเนิน ชีวิตประจำวัน	กองช่าง
๒๒	อุดหนุนโครงการ ขยายเขตไฟฟ้า สาธารณะ หมู่ (เส้นไป บ้านนาสมบูรณ์)	เพื่อให้ประชาชนมี ไฟฟ้าใช้อย่าง ทั่วถึง	ตามประมาณการ ของการไฟฟ้าส่วน ภูมิภาค สาขา บุณฑริก		๑๐๐,๐๐๐				ประชาชนที่ ได้รับ ผลประโยชน์มี ความพึงพอใจ ร้อยละ ๗๐	ประชาชนมี ไฟฟ้าใช้อย่าง ทั่วถึงและมี ความ สะดวกสบายใน การดำเนิน ชีวิตประจำวัน	กองช่าง

รายละเอียดโครงการพัฒนา
แผนพัฒนาท้องถิ่น พ.ศ. ๒๕๖๖ - ๒๕๗๐ เพิ่มเติม (ครั้งที่ ๑) พ.ศ.๒๕๖๕
เทศบาลตำบลนาโพธิ์ อำเภอบุณฑริก จังหวัดอุบลราชธานี

แบบ ผ. ๐๒

- ก. ประเด็นการพัฒนาจังหวัดที่ ๑ การพัฒนาเมืองน่าอยู่ทันสมัย
 ข. ยุทธศาสตร์การพัฒนาของ อปท. ในเขตจังหวัดที่ ๑ การพัฒนาโครงสร้างพื้นฐาน
 ยุทธศาสตร์การพัฒนาของ เทศบาลตำบลนาโพธิ์ ที่ ๑ การพัฒนาโครงสร้างพื้นฐานสาธารณูปโภคและสาธารณูปการ
 แผนงานเคหะและชุมชน : งานไฟฟ้าและประปา

ที่	โครงการ	วัตถุประสงค์	เป้าหมาย (ผลผลิตของ โครงการ)	งบประมาณ					ตัวชี้วัด (KPI)	ผลที่คาดว่าจะได้รับ	หน่วยงาน รับผิดชอบหลัก
				๒๕๖๖ (บาท)	๒๕๖๗ (บาท)	๒๕๖๘ (บาท)	๒๕๖๙ (บาท)	๒๕๗๐ (บาท)			
๒๓	อุดหนุนโครงการ ขยายเขตไฟฟ้า สาธารณะ หมู่ ๕ (ซอยโนนป่าจิก)	เพื่อให้ประชาชนมี ไฟฟ้าใช้อย่าง ทั่วถึง	ตามประมาณการ ของการไฟฟ้าส่วน ภูมิภาค สาขา บุณฑริก			๑๐๐,๐๐๐			ประชาชนที่ ได้รับ ผลประโยชน์มี ความพึงพอใจ ร้อยละ	ประชาชนมี ไฟฟ้าใช้อย่าง ทั่วถึงและมี ความ สะดวกสบายใน การดำเนิน ชีวิตประจำวัน	กองช่าง
๒๔	อุดหนุนโครงการ ขยายเขตไฟฟ้า สาธารณะ หมู่ ๕ (คุ้ม โนนช่างอาร์	เพื่อให้ประชาชนมี ไฟฟ้าใช้อย่าง ทั่วถึง	ตามประมาณการ ของการไฟฟ้าส่วน ภูมิภาค สาขา บุณฑริก				๑๐๐,๐๐๐		ประชาชนที่ ได้รับ ผลประโยชน์มี ความพึงพอใจ ร้อยละ ๗๐	ประชาชนมี ไฟฟ้าใช้อย่าง ทั่วถึงและมี ความ สะดวกสบายใน การดำเนิน ชีวิตประจำวัน	กองช่าง

รายละเอียดโครงการพัฒนา
แผนพัฒนาท้องถิ่น พ.ศ. ๒๕๖๖ - ๒๕๗๐ เพิ่มเติม (ครั้งที่ ๑) พ.ศ.๒๕๖๕
เทศบาลตำบลนาโพธิ์ อำเภอบุณฑริก จังหวัดอุบลราชธานี

แบบ ผ. ๐๒

- ก. ประเด็นการพัฒนาจังหวัดที่ ๑ การพัฒนาเมืองน่าอยู่ทันสมัย
ข. ยุทธศาสตร์การพัฒนาของ อปท. ในเขตจังหวัดที่ ๑ การพัฒนาโครงสร้างพื้นฐาน
ยุทธศาสตร์การพัฒนาของ เทศบาลตำบลนาโพธิ์ ที่ ๑ การพัฒนาโครงสร้างพื้นฐานสาธารณูปโภคและสาธารณูปการ
แผนงานเคหะและชุมชน : งานไฟฟ้าและประปา

ที่	โครงการ	วัตถุประสงค์	เป้าหมาย (ผลผลิตของ โครงการ)	งบประมาณ					ตัวชี้วัด (KPI)	ผลที่คาดว่าจะได้รับ	หน่วยงาน รับผิดชอบหลัก
				๒๕๖๖ (บาท)	๒๕๖๗ (บาท)	๒๕๖๘ (บาท)	๒๕๖๙ (บาท)	๒๕๗๐ (บาท)			
๒๕	อุดหนุนโครงการ ขยายเขตไฟฟ้า สาธารณะหมู่ ๑ (คุ้ม นา ผู้ใหญ่บ้านหนู เกณท์)	เพื่อให้ประชาชนมี ไฟฟ้าใช้อย่าง ทั่วถึง	ตามประมาณการ ของการไฟฟ้าส่วน ภูมิภาค สาขา บุณฑริก					๑๐๐,๐๐๐	ประชาชนที่ ได้รับ ผลประโยชน์มี ความพึงพอใจ ร้อยละ	ประชาชนมี ไฟฟ้าใช้อย่าง ทั่วถึงและมี ความ สะดวกสบายใน การดำเนิน ชีวิตประจำวัน	กองช่าง
๒๖	อุดหนุนโครงการ ขยายเขตไฟฟ้า สาธารณะหมู่ ๒ (เส้น หลังโรงเรียนชุมชนนา โพธิ์)	เพื่อให้ประชาชนมี ไฟฟ้าใช้อย่าง ทั่วถึง	ตามประมาณการ ของการไฟฟ้าส่วน ภูมิภาค สาขา บุณฑริก		๕๐,๐๐๐				ประชาชนที่ ได้รับ ผลประโยชน์มี ความพึงพอใจ ร้อยละ ๗๐	ประชาชนมี ไฟฟ้าใช้อย่าง ทั่วถึงและมี ความ สะดวกสบายใน การดำเนิน ชีวิตประจำวัน	กองช่าง

รายละเอียดโครงการพัฒนา
แผนพัฒนาท้องถิ่น พ.ศ. ๒๕๖๖ - ๒๕๗๐ เพิ่มเติม (ครั้งที่ ๑) พ.ศ.๒๕๖๕
เทศบาลตำบลนาโพธิ์ อำเภอบุณฑริก จังหวัดอุบลราชธานี

แบบ ผ. ๐๒

- ก. ประเด็นการพัฒนาจังหวัดที่ ๑ การพัฒนาเมืองน่าอยู่ทันสมัย
ข. ยุทธศาสตร์การพัฒนาของ อปท. ในเขตจังหวัดที่ ๑ การพัฒนาโครงสร้างพื้นฐาน
ยุทธศาสตร์การพัฒนาของ เทศบาลตำบลนาโพธิ์ ที่ ๑ การพัฒนาโครงสร้างพื้นฐานสาธารณูปโภคและสาธารณูปการ
แผนงานคณะและชุมชน : งานไฟฟ้าและประปา

ที่	โครงการ	วัตถุประสงค์	เป้าหมาย (ผลผลิตของ โครงการ)	งบประมาณ					ตัวชี้วัด (KPI)	ผลที่คาดว่าจะได้รับ	หน่วยงาน รับผิดชอบหลัก
				๒๕๖๖ (บาท)	๒๕๖๗ (บาท)	๒๕๖๘ (บาท)	๒๕๖๙ (บาท)	๒๕๗๐ (บาท)			
๒๗	อุดหนุนโครงการ ขยายเขตไฟฟ้า สาธารณะหมู่ ๒ (เส้น ข้างบ้านนายชาญ หลักทอง)	เพื่อให้ประชาชนมี ไฟฟ้าใช้อย่าง ทั่วถึง	ตามประมาณการ ของการไฟฟ้าส่วน ภูมิภาค สาขา บุณฑริก			๕๐,๐๐๐			ประชาชนที่ ได้รับ ผลประโยชน์มี ความพึงพอใจ ร้อยละ	ประชาชนมี ไฟฟ้าใช้อย่าง ทั่วถึงและมี ความ สะดวกสบายใน การดำเนิน ชีวิตประจำวัน	กองช่าง
๒๘	อุดหนุนโครงการ ขยายเขตไฟฟ้า สาธารณะหมู่ ๖ (ซอยประปาคุ้มทรัพย์ เจริญ)	เพื่อให้ประชาชนมี ไฟฟ้าใช้อย่าง ทั่วถึง	ตามประมาณการ ของการไฟฟ้าส่วน ภูมิภาค สาขา บุณฑริก				๕๐,๐๐๐		ประชาชนที่ ได้รับ ผลประโยชน์มี ความพึงพอใจ ร้อยละ ๗๐	ประชาชนมี ไฟฟ้าใช้อย่าง ทั่วถึงและมี ความ สะดวกสบายใน การดำเนิน ชีวิตประจำวัน	กองช่าง

รายละเอียดโครงการพัฒนา
แผนพัฒนาท้องถิ่น พ.ศ. ๒๕๖๖ - ๒๕๗๐ เพิ่มเติม (ครั้งที่ ๑) พ.ศ.๒๕๖๕
เทศบาลตำบลนาโพธิ์ อำเภอบุณฑริก จังหวัดอุบลราชธานี

แบบ ผ. ๐๒

- ก. ประเด็นการพัฒนาจังหวัดที่ ๑ การพัฒนาเมืองน่าอยู่ทันสมัย
 ข. ยุทธศาสตร์การพัฒนาของ อปท. ในเขตจังหวัดที่ ๑ การพัฒนาโครงสร้างพื้นฐาน
 ยุทธศาสตร์การพัฒนาของ เทศบาลตำบลนาโพธิ์ ที่ ๑ การพัฒนาโครงสร้างพื้นฐานสาธารณูปโภคและสาธารณูปการ
 แผนงานเคหะและชุมชน : งานไฟฟ้าและประปา

ที่	โครงการ	วัตถุประสงค์	เป้าหมาย (ผลผลิตของ โครงการ)	งบประมาณ					ตัวชี้วัด (KPI)	ผลที่คาดว่าจะได้รับ	หน่วยงาน รับผิดชอบหลัก
				๒๕๖๖ (บาท)	๒๕๖๗ (บาท)	๒๕๖๘ (บาท)	๒๕๖๙ (บาท)	๒๕๗๐ (บาท)			
๒๙	อุดหนุนโครงการขยายเขตไฟฟ้าแรงต่ำ หมู่ที่ ๖ (นายอำเภอโคตรดา)	เพื่อให้ประชาชนมีไฟฟ้าใช้อย่างทั่วถึง	ตามประมาณการของการไฟฟ้าส่วนภูมิภาค สาขาบุณฑริก					๑๐๐,๐๐๐	ประชาชนที่ได้รับผลประโยชน์มีความพึงพอใจร้อยละ	ประชาชนมีไฟฟ้าใช้อย่างทั่วถึงและมีความสะดวกสบายในการดำเนินชีวิตประจำวัน	กองช่าง
๓๐	อุดหนุนโครงการขยายเขตไฟฟ้าแรงต่ำ หมู่ที่ ๓ (นายอำเภอพนัสนิคม)	เพื่อให้ประชาชนมีไฟฟ้าใช้อย่างทั่วถึง	ตามประมาณการของการไฟฟ้าส่วนภูมิภาค สาขาบุณฑริก		๑๐๐,๐๐๐				ประชาชนที่ได้รับผลประโยชน์มีความพึงพอใจร้อยละ ๗๐	ประชาชนมีไฟฟ้าใช้อย่างทั่วถึงและมีความสะดวกสบายในการดำเนินชีวิตประจำวัน	กองช่าง
๓๑	อุดหนุนโครงการขยายเขตไฟฟ้าจากนายวสันต์ สุระพล ถึงนายวิระชัย สุระโพธิ์	เพื่อให้ประชาชนมีไฟฟ้าใช้อย่างทั่วถึง	ตามประมาณการของการไฟฟ้าส่วนภูมิภาค สาขาบุณฑริก			๑๕๐,๐๐๐			ประชาชนที่ได้รับผลประโยชน์มีความพึงพอใจร้อยละ ๗๐	ประชาชนมีไฟฟ้าใช้อย่างทั่วถึงและมีความสะดวกสบายในการดำเนินชีวิตประจำวัน	กองช่าง

รายละเอียดโครงการพัฒนา
แผนพัฒนาท้องถิ่น พ.ศ. ๒๕๖๖ - ๒๕๗๐ เพิ่มเติม (ครั้งที่ ๑) พ.ศ.๒๕๖๕
เทศบาลตำบลนาโพธิ์ อำเภอบุณฑริก จังหวัดอุบลราชธานี

แบบ ผ. ๐๒

- ก. ประเด็นการพัฒนาจังหวัดที่ ๑ การพัฒนาเมืองน่าอยู่ทันสมัย
 ข. ยุทธศาสตร์การพัฒนาของ อปท. ในเขตจังหวัดที่ ๑ การพัฒนาโครงสร้างพื้นฐาน
 ยุทธศาสตร์การพัฒนาของ เทศบาลตำบลนาโพธิ์ ที่ ๑ การพัฒนาโครงสร้างพื้นฐานสาธารณูปโภคและสาธารณูปการ
 แผนงานเคหะและชุมชน : งานไฟฟ้าและประปา

ที่	โครงการ	วัตถุประสงค์	เป้าหมาย (ผลผลิตของ โครงการ)	งบประมาณ					ตัวชี้วัด (KPI)	ผลที่คาดว่าจะได้รับ	หน่วยงาน รับผิดชอบหลัก
				๒๕๖๖ (บาท)	๒๕๖๗ (บาท)	๒๕๖๘ (บาท)	๒๕๖๙ (บาท)	๒๕๗๐ (บาท)			
๓๒	อุดหนุนโครงการ ขยายเขตไฟฟ้าแรงต่ำ หมู่ที่ ๔ หน้าบ้านนาง พรสี นนท์ศิริ	เพื่อให้ประชาชนมี ไฟฟ้าใช้อย่าง ทั่วถึง	ตามประมาณการ ของการไฟฟ้าส่วน ภูมิภาค สาขา บุณฑริก			๑๐๐,๐๐๐			ประชาชนที่ ได้รับ ผลประโยชน์มี ความพึงพอใจ ร้อยละ	ประชาชนมี ไฟฟ้าใช้อย่าง ทั่วถึงและมี ความ สะดวกสบายใน การดำเนิน ชีวิตประจำวัน	กองช่าง
๓๓	อุดหนุนโครงการ ขยายเขตไฟฟ้าแรงต่ำ หมู่ที่ ๕ จากบ้านพ่อ อ่าง ถึง บ้านนายยืน คำสิงหา	เพื่อให้ประชาชนมี ไฟฟ้าใช้อย่าง ทั่วถึง	ตามประมาณการ ของการไฟฟ้าส่วน ภูมิภาค สาขา บุณฑริก	๑๕๐,๐๐๐					ประชาชนที่ ได้รับ ผลประโยชน์มี ความพึงพอใจ ร้อยละ ๗๐	ประชาชนมี ไฟฟ้าใช้อย่าง ทั่วถึงและมี ความ สะดวกสบายใน การดำเนิน ชีวิตประจำวัน	กองช่าง

รายละเอียดโครงการพัฒนา
แผนพัฒนาท้องถิ่น พ.ศ. ๒๕๖๖ - ๒๕๗๐ เพิ่มเติม (ครั้งที่ ๑) พ.ศ.๒๕๖๕
เทศบาลตำบลนาโพธิ์ อำเภอบุณฑริก จังหวัดอุบลราชธานี

แบบ ผ. ๐๒

- ก. ประเด็นการพัฒนาจังหวัดที่ ๑ การพัฒนาเมืองน่าอยู่ทันสมัย
 ข. ยุทธศาสตร์การพัฒนาของ อปท. ในเขตจังหวัดที่ ๑ การพัฒนาโครงสร้างพื้นฐาน
 ยุทธศาสตร์การพัฒนาของ เทศบาลตำบลนาโพธิ์ ที่ ๑ การพัฒนาโครงสร้างพื้นฐานสาธารณูปโภคและสาธารณูปการ
 แผนงานคณะและชุมชน : งานไฟฟ้าและประปา

ที่	โครงการ	วัตถุประสงค์	เป้าหมาย (ผลผลิตของ โครงการ)	งบประมาณ					ตัวชี้วัด (KPI)	ผลที่คาดว่าจะได้รับ	หน่วยงาน รับผิดชอบหลัก
				๒๕๖๖ (บาท)	๒๕๖๗ (บาท)	๒๕๖๘ (บาท)	๒๕๖๙ (บาท)	๒๕๗๐ (บาท)			
๓๔	อุดหนุนโครงการขยายเขตไฟฟ้าแรงสูงพร้อมหม้อแปลง หมู่ที่ ๖ ซอยนายนายสาคร ทองดี ถึง นายนายเสาร์ เจริญ	เพื่อให้ประชาชนมีไฟฟ้าใช้อย่างทั่วถึง	ตามประมาณการของการไฟฟ้าส่วนภูมิภาค สาขาบุณฑริก	๑๐๐,๐๐๐					ประชาชนที่ได้รับผลประโยชน์มีความพึงพอใจร้อยละ ๗๐	ประชาชนมีไฟฟ้าใช้อย่างทั่วถึงและมีความสะดวกสบายในการดำเนินการดำเนินชีวิตประจำวัน	กองช่าง
๓๕	อุดหนุนโครงการขยายเขตไฟฟ้าแรงต่ำ หมู่ที่ ๖ ซอยนายนายจันทร์ สุระพล	เพื่อให้ประชาชนมีไฟฟ้าใช้อย่างทั่วถึง	ตามประมาณการของการไฟฟ้าส่วนภูมิภาค สาขาบุณฑริก	๑๐๐,๐๐๐					ประชาชนที่ได้รับผลประโยชน์มีความพึงพอใจร้อยละ ๗๐	ประชาชนมีไฟฟ้าใช้อย่างทั่วถึงและมีความสะดวกสบายในการดำเนินการดำเนินชีวิตประจำวัน	กองช่าง
๓๖	อุดหนุนโครงการขยายเขตไฟฟ้าจากนาแม่บัวลอย ป้องคำ ถึง นานางตาล สร้างแก้ว	เพื่อให้ประชาชนมีไฟฟ้าใช้อย่างทั่วถึง	ตามประมาณการของการไฟฟ้าส่วนภูมิภาค สาขาบุณฑริก	๑๐๐,๐๐๐					ประชาชนที่ได้รับผลประโยชน์มีความพึงพอใจร้อยละ ๗๐	ประชาชนมีไฟฟ้าใช้อย่างทั่วถึงและมีความสะดวกสบายในการดำเนินการดำเนินชีวิตประจำวัน	กองช่าง
รวม ๓๖ โครงการ				๑,๓๔๗,๒๐๐	๕๗๐,๐๐๐	๘๐๐,๐๐๐	๓๕๐,๐๐๐	๕๕๐,๐๐๐			

รายละเอียดโครงการพัฒนา
แผนพัฒนาท้องถิ่น พ.ศ. ๒๕๖๖ - ๒๕๗๐ เพิ่มเติม (ครั้งที่ ๑) พ.ศ.๒๕๖๕
เทศบาลตำบลนาโพธิ์ อำเภอบุณฑริก จังหวัดอุบลราชธานี

แบบ ผ. ๐๒

- ก. ยุทธศาสตร์จังหวัดที่ ๑ การพัฒนาเมืองน่าอยู่ทันสมัย
 ข. ยุทธศาสตร์การพัฒนาของ อปท. ในเขตจังหวัดที่ ๑ การพัฒนาโครงสร้างพื้นฐาน
 ยุทธศาสตร์การพัฒนาของ เทศบาลตำบลนาโพธิ์ ที่ ๑ การพัฒนาโครงสร้างพื้นฐานสาธารณูปโภคและสาธารณูปการ
 แผนงานอุตสาหกรรมและการโยธา : งานก่อสร้าง (ฝาย ท่อลอดเหลี่ยม)

ที่	โครงการ	วัตถุประสงค์	เป้าหมาย (ผลผลิตของ โครงการ)	งบประมาณ					ตัวชี้วัด (KPI)	ผลที่คาดว่าจะ ได้รับ	หน่วยงาน รับผิดชอบหลัก
				๒๕๖๖ (บาท)	๒๕๖๗ (บาท)	๒๕๖๘ (บาท)	๒๕๖๙ (บาท)	๒๕๗๐ (บาท)			
๑	โครงการก่อสร้างท่อ ลอดเหลี่ยมลำห้วย โตด หมู่ที่ ๓ ช่วงนา นายคำแหง วงศ์ใหญ่ (ถนนเส้นโนนเขือง - หนองหว่า)	เพื่อให้ประชาชน สัญจรข้ามลำห้วย โตด ไป - มา ได้ สะดวกและเพื่อให้ มีการระบายน้ำที่ ดีขึ้น	สันฝายสูง ๑.๕๐ ม. ผนังข้างสูง ๓ ม. (ท ๔-๐๑ กรมการ ปกครอง)	-	-	๖๐,๐๐๐	-	-	ประชาชนที่ได้รับ ประโยชน์จากท่อ ลอดเหลี่ยม (BOX CONVERSE) ลำ ห้วยโตด มีความ พอใจร้อยละ ๗๐	ประชาชน สัญจรข้ามลำ ห้วยโตด ไป - มา ได้สะดวก	กองช่าง
๒	โครงการก่อสร้างท่อ ลอดเหลี่ยมลำห้วย โตด หมู่ที่ ๑๐	เพื่อให้ประชาชน สัญจรข้ามลำห้วย โตด ไป - มา ได้ สะดวกและเพื่อให้ มีการระบายน้ำที่ ดีขึ้น	สันฝายสูง ๑.๕๐ ม. ผนังข้างสูง ๓ ม. (ท ๔-๐๑ กรมการ ปกครอง)	๕๐๐,๐๐๐					ประชาชนที่ได้รับ ประโยชน์จากท่อ ลอดเหลี่ยม (BOX CONVERSE) ลำ ห้วยโตด มีความ พอใจร้อยละ ๗๐	ประชาชน สัญจรข้ามลำ ห้วยโตด ไป - มา ได้สะดวก	กองช่าง
รวม ๒ โครงการ				๕๐๐,๐๐๐	-	๖๐,๐๐๐	-	-			

รายละเอียดโครงการพัฒนา
แผนพัฒนาท้องถิ่น พ.ศ. ๒๕๖๖ - ๒๕๗๐ เพิ่มเติม (ครั้งที่ ๑) พ.ศ.๒๕๖๕
เทศบาลตำบลนาโพธิ์ อำเภอบุณฑริก จังหวัดอุบลราชธานี

แบบ ผ. ๐๒

- ก. ยุทธศาสตร์จังหวัดที่ ๑ การพัฒนาเมืองน่าอยู่ทันสมัย
 ข. ยุทธศาสตร์การพัฒนาของ อปท. ในเขตจังหวัดที่ ๑ การพัฒนาโครงสร้างพื้นฐาน
 ยุทธศาสตร์การพัฒนาของ เทศบาลตำบลนาโพธิ์ ที่ ๑ การพัฒนาโครงสร้างพื้นฐานสาธารณูปโภคและสาธารณูปการ
 แผนงานอุตสาหกรรมและการโยธา : งานก่อสร้าง (ไฟฟ้า ประปา)

ที่	โครงการ	วัตถุประสงค์	เป้าหมาย (ผลผลิตของ โครงการ)	งบประมาณ					ตัวชี้วัด (KPI)	ผลที่คาดว่าจะ ได้รับ	หน่วยงาน รับผิดชอบหลัก
				๒๕๖๖ (บาท)	๒๕๖๗ (บาท)	๒๕๖๘ (บาท)	๒๕๖๙ (บาท)	๒๕๗๐ (บาท)			
๑	โครงการขุดเจาะบ่อบาดาลเพื่อระบบการผลิตน้ำประปา หมู่บ้าน หมู่ที่ ๕ บริเวณศาลาประชาคม ขนาด ๖ นิ้ว จำนวน ๑ แห่ง	เพื่อให้ประชาชนมีน้ำประปาใช้ อุบ.โภาค บริ.โภาค	ระบบประปาบริเวณศาลาประชาคม ขนาด ๖ นิ้ว จำนวน ๑ แห่ง หมู่ที่ ๕		๕๐,๐๐๐				ประชาชนมีน้ำประปาใช้ในการอุปโภค บริโภค ร้อยละ ๗๐	ประชาชนมีน้ำประปาใช้ อุปโภค บริโภค อย่าง ทั่วถึง	กองช่าง
๒	โครงการขุดเจาะบ่อบาดาลเพื่อระบบการผลิตน้ำประปา หมู่บ้าน หมู่ที่ ๑๑ บริเวณข้างโรงเรียนนาโพธิ์วิทยา จำนวน ๑ แห่ง	เพื่อให้ประชาชนมีน้ำประปาใช้ อุบ.โภาค บริ.โภาค	ระบบประปาบริเวณข้างโรงเรียนนาโพธิ์วิทยา ขนาด ๖ นิ้ว จำนวน ๑ แห่ง หมู่ที่ ๑๑			๕๐,๐๐๐			ประชาชนมีน้ำประปาใช้ในการอุปโภค บริโภค ร้อยละ ๗๐	ประชาชนมีน้ำประปาใช้ อุปโภค บริโภค อย่าง ทั่วถึง	กองช่าง

รายละเอียดโครงการพัฒนา
แผนพัฒนาท้องถิ่น พ.ศ. ๒๕๖๖ - ๒๕๗๐ เพิ่มเติม (ครั้งที่ ๑) พ.ศ.๒๕๖๕
เทศบาลตำบลนาโพธิ์ อําเภอบุณฑริก จังหวัดอุบลราชธานี

แบบ ผ. ๐๒

- ก. ยุทธศาสตร์จังหวัดที่ ๑ การพัฒนาเมืองน่าอยู่ทันสมัย
 ข. ยุทธศาสตร์การพัฒนาของ อปท. ในเขตจังหวัดที่ ๑ การพัฒนาโครงสร้างพื้นฐาน
 ยุทธศาสตร์การพัฒนาของ เทศบาลตำบลนาโพธิ์ ที่ ๑ การพัฒนาโครงสร้างพื้นฐานสาธารณูปโภคและสาธารณูปการ
 แผนงานอุตสาหกรรมและการโยธา : งานก่อสร้าง (ไฟฟ้า ประปา)

ที่	โครงการ	วัตถุประสงค์	เป้าหมาย (ผลผลิตของ โครงการ)	งบประมาณ					ตัวชี้วัด (KPI)	ผลที่คาดว่าจะ ได้รับ	หน่วยงาน รับผิดชอบหลัก
				๒๕๖๖ (บาท)	๒๕๖๗ (บาท)	๒๕๖๘ (บาท)	๒๕๖๙ (บาท)	๒๕๗๐ (บาท)			
๓	โครงการจัดหาระบบผลิตน้ำประปาขนาดใหญ่ หมู่ที่ ๕ บริเวณศาลาประชาคม	เพื่อให้ประชาชนมีน้ำประปาใช้อุปโภค บริโภค	ระบบประปาบริเวณศาลาประชาคม กำลังการผลิต ๑๐ ลบ.ม. ต่อชั่วโมง จำนวน ๑ แห่ง หมู่ที่ ๕	๖,๐๐๐,๐๐๐					ประชาชนมีน้ำประปาใช้ในการอุปโภค บริโภค ร้อยละ ๗๐	ประชาชนมีน้ำประปาใช้อุปโภค บริโภค อย่างทั่วถึง	กองช่าง
๔	โครงการจัดหาระบบผลิตน้ำประปาขนาดใหญ่ หมู่ที่ ๑๑ บริเวณข้างโรงเรียนนาโพธิ์วิทยา	เพื่อให้ประชาชนมีน้ำประปาใช้อุปโภค บริโภค	ระบบประปาบริเวณข้างโรงเรียนนาโพธิ์วิทยา กำลังการผลิต ๑๐ ลบ.ม.ต่อชั่วโมง จำนวน ๑ แห่ง หมู่ที่ ๑๑	๖,๐๐๐,๐๐๐					ประชาชนมีน้ำประปาใช้ในการอุปโภค บริโภค ร้อยละ ๗๐	ประชาชนมีน้ำประปาใช้อุปโภค บริโภค อย่างทั่วถึง	กองช่าง
๕	โครงการขยายเขตระบบประปา หมู่ที่ ๑๐ บ้านโนนเจริญ	เพื่อให้ประชาชนมีน้ำประปาใช้อุปโภค บริโภค	ประชาชน หมู่ที่ ๑๐ และบริเวณใกล้เคียงมีน้ำประปาอุปโภค บริโภค		๕๐๐,๐๐๐				ประชาชนมีน้ำประปาใช้ในการอุปโภค บริโภค ร้อยละ ๗๐	ประชาชนมีน้ำประปาใช้อุปโภค บริโภค อย่างทั่วถึง	กองช่าง

รายละเอียดโครงการพัฒนา
แผนพัฒนาท้องถิ่น พ.ศ. ๒๕๖๖ - ๒๕๗๐ เพิ่มเติม (ครั้งที่ ๑) พ.ศ.๒๕๖๕
เทศบาลตำบลนาโพธิ์ อําเภอบุณฑริก จังหวัดอุบลราชธานี

แบบ ผ. ๐๒

ก. ยุทธศาสตร์จังหวัดที่ ๑ การพัฒนาเมืองน่าอยู่ทันสมัย

ข. ยุทธศาสตร์การพัฒนาของ อปท. ในเขตจังหวัดที่ ๑ การพัฒนาโครงสร้างพื้นฐาน

ยุทธศาสตร์การพัฒนาของ เทศบาลตำบลนาโพธิ์ ที่ ๑ การพัฒนาโครงสร้างพื้นฐานสาธารณูปโภคและสาธารณูปการ

แผนงานอุตสาหกรรมและการโยธา : งานก่อสร้าง (ไฟฟ้า ประปา)

ที่	โครงการ	วัตถุประสงค์	เป้าหมาย (ผลผลิตของ โครงการ)	งบประมาณ					ตัวชี้วัด (KPI)	ผลที่คาดว่าจะได้รับ	หน่วยงาน รับผิดชอบหลัก
				๒๕๖๖ (บาท)	๒๕๖๗ (บาท)	๒๕๖๘ (บาท)	๒๕๖๙ (บาท)	๒๕๗๐ (บาท)			
๖	โครงการขุดเจาะบ่อบาดาลเพื่อการเกษตร หมู่ที่ ๑๐	เพื่อช่วยแก้ปัญหาให้เกษตรกรมีน้ำใช้อย่างพอเพียงในฤดูแล้ง	ขุดเจาะบ่อบาดาลเพื่อการเกษตร ๑ แห่ง				๑๐๐,๐๐๐		จำนวนประชาชนที่ได้รับประโยชน์จากการขุดเจาะบ่อบาดาล	เกษตรกรมีน้ำใช้ในการทำการเกษตรในฤดูแล้ง	กองช่าง
๗	โครงการติดตั้งระบบสูบน้ำบ่อบาดาลด้วยพลังงานแสงอาทิตย์เพื่อการเกษตร หมู่ที่ ๑๐	เพื่อให้ประชาชนมีน้ำประปาใช้อุปโภค บริโภค และเป็นการประหยัดพลังงานไฟฟ้า	ประชาชน หมู่ที่ ๑๐ บ้านโนนเจริญ และบริเวณใกล้เคียง ได้ผลประโยชน์					๑๐๐,๐๐๐	จำนวนประชาชนที่ได้รับประโยชน์จากการติดตั้งระบบสูบน้ำด้วยพลังงานแสงอาทิตย์	ประชาชนมีน้ำเพื่อการบริโภค อุปโภค ในชุมชน	กองช่าง

รายละเอียดโครงการพัฒนา
แผนพัฒนาท้องถิ่น พ.ศ. ๒๕๖๖ - ๒๕๗๐ เพิ่มเติม (ครั้งที่ ๑) พ.ศ.๒๕๖๕
เทศบาลตำบลนาโพธิ์ อําเภอบุณฑริก จังหวัดอุบลราชธานี

แบบ ผ. ๐๒

- ก. ยุทธศาสตร์จังหวัดที่ ๑ การพัฒนาเมืองน่าอยู่ทันสมัย
 ข. ยุทธศาสตร์การพัฒนาของ อปท. ในเขตจังหวัดที่ ๑ การพัฒนาโครงสร้างพื้นฐาน
 ยุทธศาสตร์การพัฒนาของ เทศบาลตำบลนาโพธิ์ ที่ ๑ การพัฒนาโครงสร้างพื้นฐานสาธารณูปโภคและสาธารณูปการ
 แผนงานอุตสาหกรรมและการโยธา : งานก่อสร้าง (ไฟฟ้า ประปา)

ที่	โครงการ	วัตถุประสงค์	เป้าหมาย (ผลผลิตของ โครงการ)	งบประมาณ					ตัวชี้วัด (KPI)	ผลที่คาดว่าจะได้รับ	หน่วยงาน รับผิดชอบหลัก
				๒๕๖๖ (บาท)	๒๕๖๗ (บาท)	๒๕๖๘ (บาท)	๒๕๖๙ (บาท)	๒๕๗๐ (บาท)			
๘	โครงการปรับปรุงระบบไฟฟ้าตลาดเทศบาลตำบลนาโพธิ์	เพื่อเป็นการอำนวยความสะดวกให้กับผู้ค้าขายในตลาดเทศบาลตำบลนาโพธิ์	ปรับปรุงระบบไฟฟ้าตลาดเทศบาลตำบลนาโพธิ์ จำนวน ๑ แห่ง		๑๐๐,๐๐๐				พ่อค้า แม่ค้าที่ค้าขายในตลาดเทศบาล ฯ มีความพึงพอใจไม่น้อยกว่าร้อยละ ๗๐	ผู้ค้าขายมีไฟฟ้าใช้ในแผงขายสินค้าและมีความสะดวกในการค้าขายมากขึ้น	กองช่าง
๙	โครงการปรับปรุงระบบประปา หมู่ ๗ บ้านชุมคำ (หอถังภายในวัดชุมคำ)	เพื่อให้ประชาชนมีน้ำประปาใช้อุปโภค บริโภค	ระบบประปาของหมู่ที่ ๗ พร้อมอุปกรณ์วัสดุ ครุภัณฑ์ ที่เกี่ยวข้องกับระบบประปา			๕๐๐,๐๐๐			จำนวนประชาชนที่ได้รับประโยชน์จากประปาหมู่บ้าน	ประชาชนมีน้ำอุปโภค บริโภคในชีวิตประจำวันอย่างเพียงพอ	กองช่าง

รายละเอียดโครงการพัฒนา
แผนพัฒนาท้องถิ่น พ.ศ. ๒๕๖๖ - ๒๕๗๐ เพิ่มเติม (ครั้งที่ ๑) พ.ศ.๒๕๖๕
เทศบาลตำบลนาโพธิ์ อำเภอบุณฑริก จังหวัดอุบลราชธานี

แบบ ผ. ๐๒

- ก. ยุทธศาสตร์จังหวัดที่ ๑ การพัฒนาเมืองน่าอยู่ทันสมัย
 ข. ยุทธศาสตร์การพัฒนาของ อปท. ในเขตจังหวัดที่ ๑ การพัฒนาโครงสร้างพื้นฐาน
 ยุทธศาสตร์การพัฒนาของ เทศบาลตำบลนาโพธิ์ ที่ ๑ การพัฒนาโครงสร้างพื้นฐานสาธารณูปโภคและสาธารณูปการ
 แผนงานอุตสาหกรรมและการโยธา : งานก่อสร้าง (ไฟฟ้า ประปา)

ที่	โครงการ	วัตถุประสงค์	เป้าหมาย (ผลผลิตของ โครงการ)	งบประมาณ					ตัวชี้วัด (KPI)	ผลที่คาดว่าจะได้รับ	หน่วยงาน รับผิดชอบหลัก
				๒๕๖๖ (บาท)	๒๕๖๗ (บาท)	๒๕๖๘ (บาท)	๒๕๖๙ (บาท)	๒๕๗๐ (บาท)			
๑๐	โครงการปรับปรุงระบบ ประปา หมู่ ๙ (คุ้มโนน ป่าจิก)	เพื่อให้ ประชาชนมี น้ำประปาใช้ อุปโภค บริโภค	ระบบประปาของหมู่ที่ ๙ พร้อมอุปกรณ์วัสดุ ครุภัณฑ์ ที่เกี่ยวข้องกับ ระบบประปา			๑๐๐,๐๐๐			จำนวน ประชาชนที่ ได้รับประโยชน์ จากประปา หมู่บ้าน	ประชาชนมีน้ำ อุปโภค บริโภคในชีวิต ประจำวัน อย่างเพียงพอ	กองช่าง
๑๑	โครงการปรับปรุง ระบบประปา หมู่ ๑๑ (หอดังศาลา ประชาคม)	เพื่อให้ ประชาชนมี น้ำประปาใช้ อุปโภค บริโภค	ระบบประปาของหมู่ที่ ๑๑ พร้อมอุปกรณ์วัสดุ ครุภัณฑ์ ที่เกี่ยวข้องกับ ระบบประปา				๑๐๐,๐๐๐		จำนวน ประชาชนที่ ได้รับประโยชน์ จากประปา หมู่บ้าน	ประชาชนมีน้ำ อุปโภค บริโภคในชีวิต ประจำวัน อย่างเพียงพอ	กองช่าง
๑๒	โครงการปรับปรุง ระบบประปา หมู่ ๑ (หอดังศาลา ประชาคม)	เพื่อให้ ประชาชนมี น้ำประปาใช้ อุปโภค บริโภค	ระบบประปาของหมู่ที่ ๑ พร้อมอุปกรณ์วัสดุ ครุภัณฑ์ ที่เกี่ยวข้องกับ ระบบประปา					๑๐๐,๐๐๐	จำนวน ประชาชนที่ ได้รับประโยชน์ จากประปา หมู่บ้าน	ประชาชนมีน้ำ อุปโภค บริโภคในชีวิต ประจำวัน อย่างเพียงพอ	กองช่าง

รายละเอียดโครงการพัฒนา
แผนพัฒนาท้องถิ่น พ.ศ. ๒๕๖๖ - ๒๕๗๐ เพิ่มเติม (ครั้งที่ ๑) พ.ศ.๒๕๖๕
เทศบาลตำบลนาโพธิ์ อำเภอบุณฑริก จังหวัดอุบลราชธานี

แบบ ผ. ๐๒

- ก. ยุทธศาสตร์จังหวัดที่ ๑ การพัฒนาเมืองน่าอยู่ทันสมัย
 ข. ยุทธศาสตร์การพัฒนาของ อปท. ในเขตจังหวัดที่ ๑ การพัฒนาโครงสร้างพื้นฐาน
 ยุทธศาสตร์การพัฒนาของ เทศบาลตำบลนาโพธิ์ ที่ ๑ การพัฒนาโครงสร้างพื้นฐานสาธารณูปโภคและสาธารณูปการ
 แผนงานอุตสาหกรรมและการโยธา : งานก่อสร้าง (ไฟฟ้า ประปา)

ที่	โครงการ	วัตถุประสงค์	เป้าหมาย (ผลผลิตของ โครงการ)	งบประมาณ					ตัวชี้วัด (KPI)	ผลที่คาดว่าจะได้รับ	หน่วยงาน รับผิดชอบหลัก
				๒๕๖๖ (บาท)	๒๕๖๗ (บาท)	๒๕๖๘ (บาท)	๒๕๖๙ (บาท)	๒๕๗๐ (บาท)			
๑๓	โครงการปรับปรุงระบบ ประปา หมู่ ๓ (ทอดัง ภายในวัดโนนเกษม)	เพื่อให้ประชาชนมี น้ำประปาใช้ อุปโภค บริโภค	ระบบประปาของหมู่ ที่ ๓ พร้อมอุปกรณ์ วัสดุ ครุภัณฑ์ ที่ เกี่ยวข้องกับระบบ ประปา		๑๐๐,๐๐๐				จำนวน ประชาชนที่ ได้รับประโยชน์ จากประปา หมู่บ้าน	ประชาชนมีน้ำ อุปโภค บริโภคในชีวิต ประจำวัน อย่างเพียงพอ	กองช่าง
๑๔	โครงการปรับปรุง ระบบประปา หมู่ ๖ (คุ้มทรัพย์เจริญ)	เพื่อให้ประชาชนมี น้ำประปาใช้ อุปโภค บริโภค อย่างพอเพียง	ระบบประปาของหมู่ ที่ ๖ พร้อมอุปกรณ์ วัสดุ ครุภัณฑ์ ที่ เกี่ยวข้องกับระบบ ประปา			๑๐๐,๐๐๐			จำนวน ประชาชนที่ ได้รับประโยชน์ จากประปา หมู่บ้าน	ประชาชนมีน้ำ อุปโภค บริโภคในชีวิต ประจำวัน อย่างเพียงพอ	กองช่าง
๑๕	โครงการติดตั้งไฟฟ้า ส่องสว่างด้วยระบบ พลังงานแสงอาทิตย์ ม.๒ บ้านค้าย - ม.๑๐ บ้านโนนเจริญ	เพื่อเป็นการ ป้องกันเหตุ อันตรายและการ โจรกรรม	โคมไฟฟ้าส่องสว่าง ระบบพลังงาน แสงอาทิตย์พร้อม อุปกรณ์ประกอบ		๒๐๐,๐๐๐			๒๐๐,๐๐๐	ประชาชนมี ความพึงพอใจ ไม่น้อยกว่าร้อยละ ๗๐	ประชาชนมี ความปลอดภัยใน ชีวิตและ ทรัพย์สิน	กองช่าง

รายละเอียดโครงการพัฒนา
แผนพัฒนาท้องถิ่น พ.ศ. ๒๕๖๖ - ๒๕๗๐ เพิ่มเติม (ครั้งที่ ๑) พ.ศ.๒๕๖๕
เทศบาลตำบลนาโพธิ์ อําเภอบุณฑริก จังหวัดอุบลราชธานี

แบบ ผ. ๐๒

- ก. ยุทธศาสตร์จังหวัดที่ ๑ การพัฒนาเมืองน่าอยู่ทันสมัย
 ข. ยุทธศาสตร์การพัฒนาของ อปท. ในเขตจังหวัดที่ ๑ การพัฒนาโครงสร้างพื้นฐาน
 ยุทธศาสตร์การพัฒนาของ เทศบาลตำบลนาโพธิ์ ที่ ๑ การพัฒนาโครงสร้างพื้นฐานสาธารณูปโภคและสาธารณูปการ
 แผนงานอุตสาหกรรมและการโยธา : งานก่อสร้าง (ไฟฟ้า ประปา)

ที่	โครงการ	วัตถุประสงค์	เป้าหมาย (ผลผลิตของ โครงการ)	งบประมาณ					ตัวชี้วัด (KPI)	ผลที่คาดว่าจะ ได้รับ	หน่วยงาน รับผิดชอบหลัก
				๒๕๖๖ (บาท)	๒๕๖๗ (บาท)	๒๕๖๘ (บาท)	๒๕๖๙ (บาท)	๒๕๗๐ (บาท)			
๑๖	โครงการติดตั้งไฟฟ้า ส่องสว่างด้วยระบบ พลังงานแสงอาทิตย์ ตามจุดเสี่ยง	เพื่อเป็นการ ป้องกันเหตุ อันตรายและการ โจรกรรม	โคมไฟฟ้าส่องสว่าง ระบบพลังงาน แสงอาทิตย์พร้อม อุปกรณ์ประกอบ		๒๐๐,๐๐๐		๒๐๐,๐๐๐		ประชาชนมี ความพึงพอใจ ไม่น้อยกว่าร้อยละ ๗๐	ประชาชนมี ความปลอดภัยใน ชีวิตและ ทรัพย์สิน	กองช่าง
๑๗	โครงการปรับปรุง ระบบประปา หมู่ ๘ บ้านนาโพธิ์กลาง	เพื่อให้ประชาชนมี น้ำประปาใช้ อุปโภค บริโภค อย่างพอเพียง	ระบบประปาของหมู่ ที่ ๘ พร้อมอุปกรณ์ วัสดุ ครุภัณฑ์ ที่ เกี่ยวข้องกับระบบ ประปา	๑๐๐,๐๐๐			๑๐๐,๐๐๐		จำนวน ประชาชนที่ ได้รับประโยชน์ จากประปา หมู่บ้าน	ประชาชนมีน้ำ อุปโภค บริโภคในชีวิต ประจำวัน อย่างเพียงพอ	กองช่าง
รวม ๑๗ โครงการ				๑๒,๑๐๐,๐๐๐	๑,๑๕๐,๐๐๐	๗๕๐,๐๐๐	๕๐๐,๐๐๐	๔๐๐,๐๐๐			

รายละเอียดโครงการพัฒนา
แผนพัฒนาท้องถิ่น พ.ศ. ๒๕๖๖ - ๒๕๗๐ เพิ่มเติม (ครั้งที่ ๑) พ.ศ.๒๕๖๕
เทศบาลตำบลนาโพธิ์ อำเภอบุณฑริก จังหวัดอุบลราชธานี

แบบ ผ. ๐๒

- ก. ประเด็นการพัฒนาจังหวัดที่ ๑ การพัฒนาเมืองน่าอยู่ทันสมัย
 ข. ยุทธศาสตร์การพัฒนาของ อปท. ในเขตจังหวัดที่ ๑ การพัฒนาโครงสร้างพื้นฐาน
 ยุทธศาสตร์การพัฒนาของ เทศบาลตำบลนาโพธิ์ ที่ ๑ การพัฒนาโครงสร้างพื้นฐานสาธารณูปโภคและสาธารณูปการ
 แผนงานอุตสาหกรรมและการโยธา : งานก่อสร้าง (ถนน อาคาร ลานคอนกรีต)

ที่	โครงการ	วัตถุประสงค์	เป้าหมาย (ผลผลิตของโครงการ)	งบประมาณ					ตัวชี้วัด (KPI)	ผลที่คาดว่าจะได้รับ	หน่วยงาน รับผิดชอบหลัก
				๒๕๖๖ (บาท)	๒๕๖๗ (บาท)	๒๕๖๘ (บาท)	๒๕๖๙ (บาท)	๒๕๗๐ (บาท)			
๑	โครงการก่อสร้างถนนคอนกรีตเสริมเหล็กจากศาลาประชาคม หมู่ที่ ๕ ถึง ซอยหลังสถานีตำรวจ นาโพธิ์	เพื่อแก้ไขปัญหาให้แก่ราษฎรให้มีถนนที่สะดวกในการเดินทาง สัญจร ไป - มา ดีขึ้น	ผิวจราจรกว้าง ๔.๐๐ เมตร ยาว ๑๓๑.๐๐ เมตร หนา ๐.๑๕ เมตร มีพื้นที่ก่อสร้างไม่น้อยกว่า ๕๒๔.๐๐ ตารางเมตร ไหล่ทางตามสภาพพื้นที่ พร้อมป้ายโครงการจำนวน ๑ ป้าย	๓๐๐,๐๐๐	-	-	-	-	ความพึงพอใจของผู้ใช้ถนนที่สัญจรไป - มา ร้อยละ ๗๐	ราษฎรมีถนนที่ใช้สัญจรไป - มา สะดวกสบาย ขึ้น	กองช่าง
๒	โครงการก่อสร้างถนนคอนกรีตเสริมเหล็ก หมู่ที่ ๕ จากทางหลวง ๒๑๗๒ ถึงห้วยยาง	เพื่อแก้ไขปัญหาให้แก่ราษฎรให้มีถนนที่สะดวกในการเดินทางสัญจรไป - มา ดีขึ้น	ผิวจราจรกว้าง ๔.๐๐ เมตร ยาว ๓,๐๐๐ เมตร หนา ๐.๑๕ เมตร	-	-	๗,๒๐๐,๐๐๐	-	-	ความพึงพอใจของผู้ใช้ถนนที่สัญจรไป - มา ร้อยละ ๗๐	ราษฎรมีถนนที่ใช้สัญจรไป - มา สะดวกสบาย ขึ้น	กองช่าง
๓	โครงการปรับปรุงถนนลูกรัง หมู่ที่ ๙ ซอยนานาชาติเงินจบ	เพื่อแก้ไขปัญหาให้แก่ราษฎรให้มีถนนที่สะดวกในการเดินทางสัญจรไป - มา ดีขึ้น	ผิวจราจรกว้าง ๓.๐๐ เมตร ยาว ๗๗๐.๐๐ เมตร	-	-	-	๑๐๐,๐๐๐	-	ความพึงพอใจของผู้ใช้ถนนที่สัญจรไป - มา ร้อยละ ๗๐	ราษฎรมีถนนที่ใช้สัญจรไป - มา สะดวกสบาย ขึ้น	กองช่าง

รายละเอียดโครงการพัฒนา
แผนพัฒนาท้องถิ่น พ.ศ. ๒๕๖๖ - ๒๕๗๐ เพิ่มเติม (ครั้งที่ ๑) พ.ศ.๒๕๖๕
เทศบาลตำบลนาโพธิ์ อำเภอบุณฑริก จังหวัดอุบลราชธานี

แบบ ผ. ๐๒

- ก. ประเด็นการพัฒนาจังหวัดที่ ๑ การพัฒนาเมืองน่าอยู่ทันสมัย
- ข. ยุทธศาสตร์การพัฒนาของ อปท. ในเขตจังหวัดที่ ๑ การพัฒนาโครงสร้างพื้นฐาน
- ยุทธศาสตร์การพัฒนาของ เทศบาลตำบลนาโพธิ์ ที่ ๑ การพัฒนาโครงสร้างพื้นฐานสาธารณูปโภคและสาธารณูปการ
- แผนงานอุตสาหกรรมและการโยธา : งานก่อสร้าง (ถนน อาคาร ลานคอนกรีต)

ที่	โครงการ	วัตถุประสงค์	เป้าหมาย (ผลผลิตของ โครงการ)	งบประมาณ					ตัวชี้วัด (KPI)	ผลที่คาดว่าจะได้รับ	หน่วยงาน รับผิดชอบหลัก
				๒๕๖๖ (บาท)	๒๕๖๗ (บาท)	๒๕๖๘ (บาท)	๒๕๖๙ (บาท)	๒๕๗๐ (บาท)			
๔	โครงการปรับปรุงถนน ลูกรัง หมู่ที่ ๖ จากแยก นายนายสาคร ทองดี ถึง นายนันทพันธ์ วาจาสัตย์	เพื่อแก้ไขปัญหา ให้แก่ราษฎรให้มี ถนนที่สะดวกใน การเดินทางสัญจร ไป - มา ดีขึ้น	ผิวจราจรกว้าง ๓.๐๐ เมตร ยาว ๑,๕๐๐ เมตร	-	-	-	-	๑๐๐,๐๐๐	ความพึงพอใจ ของผู้ใช้ถนนที่ สัญจรไป - มา ร้อยละ ๗๐	ราษฎรมีถนน ที่ใช้สัญจรไป - มา สะดวก สบาย ขึ้น	กองช่าง
๕	โครงการปรับปรุงถนน ลูกรัง หมู่ที่ ๓ จากสาม แยกนางวันดี คำชุม ถึง สามแยกนางนาง เชียม ศรีแสง	เพื่อแก้ไขปัญหา ให้แก่ราษฎรให้มี ถนนที่สะดวกใน การเดินทางสัญจร ไป - มา ดีขึ้น	ผิวจราจรกว้าง ๔.๐๐ เมตร ยาว ๑,๕๐๐ เมตร	-	๑๐๐,๐๐๐	-	-	-	ความพึงพอใจ ของผู้ใช้ถนนที่ สัญจรไป - มา ร้อยละ ๗๐	ราษฎรมีถนน ที่ใช้สัญจรไป - มา สะดวก สบาย ขึ้น	กองช่าง
๖	โครงการปรับปรุงถนน ลูกรัง หมู่ที่ ๓ จากสาม แยกนางสมหมาย วงศใหญ่ ถึง นางงหนู ดี พุ่มจันทร์	เพื่อแก้ไขปัญหา ให้แก่ราษฎรให้มี ถนนที่สะดวกใน การเดินทางสัญจร ไป - มา ดีขึ้น	ผิวจราจรกว้าง ๔.๐๐ เมตร ยาว ๒,๑๐๐ เมตร	-	-	๑๐๐,๐๐๐	-	-	ความพึงพอใจ ของผู้ใช้ถนนที่ สัญจรไป - มา ร้อยละ ๗๐	ราษฎรมีถนน ที่ใช้สัญจรไป - มา สะดวก สบาย ขึ้น	กองช่าง

รายละเอียดโครงการพัฒนา
แผนพัฒนาท้องถิ่น พ.ศ. ๒๕๖๖ - ๒๕๗๐ เพิ่มเติม (ครั้งที่ ๑) พ.ศ.๒๕๖๕
เทศบาลตำบลนาโพธิ์ อำเภอบุณฑริก จังหวัดอุบลราชธานี

แบบ ผ. ๐๒

- ก. ประเด็นการพัฒนาจังหวัดที่ ๑ การพัฒนาเมืองน่าอยู่ทันสมัย
 ข. ยุทธศาสตร์การพัฒนาของ อปท. ในเขตจังหวัดที่ ๑ การพัฒนาโครงสร้างพื้นฐาน
 ยุทธศาสตร์การพัฒนาของ เทศบาลตำบลนาโพธิ์ ที่ ๑ การพัฒนาโครงสร้างพื้นฐานสาธารณูปโภคและสาธารณูปการ
 แผนงานอุตสาหกรรมและการโยธา : งานก่อสร้าง (ถนน อาคาร ลานคอนกรีต)

ที่	โครงการ	วัตถุประสงค์	เป้าหมาย (ผลผลิตของ โครงการ)	งบประมาณ					ตัวชี้วัด (KPI)	ผลที่คาดว่าจะได้รับ	หน่วยงาน รับผิดชอบหลัก
				๒๕๖๖ (บาท)	๒๕๖๗ (บาท)	๒๕๖๘ (บาท)	๒๕๖๙ (บาท)	๒๕๗๐ (บาท)			
๗	โครงการปรับปรุงถนน ลูกรัง หมู่ที่ ๓ จากสาม แยกนางามธรรมสร พา ที่ ถึง นายทองสวรรค์ ชั้นทอง	เพื่อแก้ไขปัญหาให้แก่ ราษฎรให้มีถนนที่ สะดวกในการ เดินทางสัญจร ไป - มา ดีขึ้น	ผิวจราจรกว้าง ๔.๐๐ เมตร ยาว ๘๐๐ เมตร	-	-	-	๑๐๐,๐๐๐	-	ความพึงพอใจ ของผู้ใช้ถนนที่ สัญจรไป - มา ร้อยละ ๗๐	ราษฎรมีถนนที่ ใช้สัญจรไป - มา สะดวก สบาย ขึ้น	กองช่าง
๘	โครงการปรับปรุงถนน ลูกรัง หมู่ที่ ๓ ซอยแสง จันทร์ ถึงถนนหลวง เดช อุดม - บุณฑริก	เพื่อแก้ไขปัญหาให้แก่ ราษฎรให้มีถนนที่ สะดวกในการ เดินทางสัญจร ไป - มา ดีขึ้น	ผิวจราจรกว้าง ๓.๐๐ เมตร ยาว ๔,๐๐๐ เมตร	-	-	-	-	๒๐๐,๐๐๐	ความพึงพอใจ ของผู้ใช้ถนนที่ สัญจรไป - มา ร้อยละ ๗๐	ราษฎรมีถนนที่ ใช้สัญจรไป - มา สะดวก สบาย ขึ้น	กองช่าง

รายละเอียดโครงการพัฒนา
แผนพัฒนาท้องถิ่น พ.ศ. ๒๕๖๖ - ๒๕๗๐ เพิ่มเติม (ครั้งที่ ๑) พ.ศ.๒๕๖๕
เทศบาลตำบลนาโพธิ์ อำเภอบุณฑริก จังหวัดอุบลราชธานี

แบบ ผ. ๐๒

- ก. ประเด็นการพัฒนาจังหวัดที่ ๑ การพัฒนาเมืองน่าอยู่ทันสมัย
ข. ยุทธศาสตร์การพัฒนาของ อปท. ในเขตจังหวัดที่ ๑ การพัฒนาโครงสร้างพื้นฐาน
ยุทธศาสตร์การพัฒนาของ เทศบาลตำบลนาโพธิ์ ที่ ๑ การพัฒนาโครงสร้างพื้นฐานสาธารณูปโภคและสาธารณูปการ
แผนงานอุตสาหกรรมและการโยธา : งานก่อสร้าง (ถนน อาคาร ลานคอนกรีต)

ที่	โครงการ	วัตถุประสงค์	เป้าหมาย (ผลผลิตของ โครงการ)	งบประมาณ					ตัวชี้วัด (KPI)	ผลที่คาดว่าจะได้รับ	หน่วยงาน รับผิดชอบหลัก
				๒๕๖๖ (บาท)	๒๕๖๗ (บาท)	๒๕๖๘ (บาท)	๒๕๖๙ (บาท)	๒๕๗๐ (บาท)			
๙	โครงการปรับปรุงถนน ลูกครึ่ง หมู่ที่ ๓ จากสาม แยกถนนางนฤมล จำ ศรี ถึง ถนนหลวงเดช อุดม - บุณฑริก	เพื่อแก้ไขปัญหา ให้แก่ราษฎรให้มี ถนนที่สะดวกใน การเดินทางสัญจร ไป - มา ดีขึ้น	ผิวจราจรกว้าง ๔.๐๐ เมตร ยาว ๕๐๐ เมตร	-	๑๐๐,๐๐๐	-	-	-	ความพึงพอใจ ของผู้ใช้ถนนที่ สัญจรไป - มา ร้อยละ ๗๐	ราษฎรมีถนน ที่ใช้สัญจรไป - มา สะดวก สบาย ขึ้น	กองช่าง
๑๐	โครงการก่อสร้างถนน คอนกรีตเสริมเหล็ก หมู่ที่ ๗ จากสามแยก บ้านนายทองสา ภาคะ ถึงบ้านชุมคำน้อย	เพื่อแก้ไขปัญหา ให้แก่ราษฎรให้มี ถนนที่สะดวกใน การเดินทางสัญจร ไป - มา ดีขึ้น	ผิวจราจรกว้าง ๕.๐๐ เมตร ยาว ๑,๓๐๐ เมตร	-	-	๔,๐๐๐,๐๐๐	-	-	ความพึงพอใจ ของผู้ใช้ถนนที่ สัญจรไป - มา ร้อยละ ๗๐	ราษฎรมีถนน ที่ใช้สัญจรไป - มา สะดวก สบาย ขึ้น	กองช่าง
๑๑	โครงการปรับปรุงถนน คอนกรีตเสริมเหล็กโดย วิธีเสริมผิวจราจรแอส ฟัลต์ติกคอนกรีต ถนน ผ่านวัดศรีเจริญ หมู่ที่ ๘	เพื่อแก้ไขปัญหา ให้แก่ราษฎรให้มี ถนนที่สะดวกใน การเดินทางสัญจร ไป - มา ดีขึ้น	ผิวจราจรกว้าง ๔.๐๐ เมตร ยาว ๑๙๐ เมตร	-	-	-	๒๒๘,๐๐๐	-	ความพึงพอใจ ของผู้ใช้ถนนที่ สัญจรไป - มา ร้อยละ ๗๐	ราษฎรมีถนน ที่ใช้สัญจรไป - มา สะดวก สบาย ขึ้น	กองช่าง

รายละเอียดโครงการพัฒนา
แผนพัฒนาท้องถิ่น พ.ศ. ๒๕๖๖ - ๒๕๗๐ เพิ่มเติม (ครั้งที่ ๑) พ.ศ.๒๕๖๕
เทศบาลตำบลนาโพธิ์ อำเภอบุณฑริก จังหวัดอุบลราชธานี

แบบ ผ. ๐๒

- ก. ประเด็นการพัฒนาจังหวัดที่ ๑ การพัฒนาเมืองน่าอยู่ทันสมัย
- ข. ยุทธศาสตร์การพัฒนาของ อปท. ในเขตจังหวัดที่ ๑ การพัฒนาโครงสร้างพื้นฐาน
- ยุทธศาสตร์การพัฒนาของ เทศบาลตำบลนาโพธิ์ ที่ ๑ การพัฒนาโครงสร้างพื้นฐานสาธารณูปโภคและสาธารณูปการ
- แผนงานอุตสาหกรรมและการโยธา : งานก่อสร้าง (ถนน อาคาร ลานคอนกรีต)

ที่	โครงการ	วัตถุประสงค์	เป้าหมาย (ผลผลิตของ โครงการ)	งบประมาณ					ตัวชี้วัด (KPI)	ผลที่คาดว่าจะได้รับ	หน่วยงาน รับผิดชอบหลัก
				๒๕๖๖ (บาท)	๒๕๖๗ (บาท)	๒๕๖๘ (บาท)	๒๕๖๙ (บาท)	๒๕๗๐ (บาท)			
๑๒	โครงการก่อสร้างถนนคอนกรีตเสริมเหล็ก หมู่ที่ ๘ ซอยบ้านนางอุไล บัวแสน	เพื่อแก้ไขปัญหาให้แก่ราษฎรให้มีถนนที่สะดวกในการเดินทางสัญจรไป - มา ดีขึ้น	ผิวจราจรกว้าง ๓.๐๐ เมตร ยาว ๒๐ เมตร	-	-	-	-	๓๖,๐๐๐	ความพึงพอใจของผู้ใช้ถนนที่สัญจรไป - มา ร้อยละ ๗๐	ราษฎรมีถนนที่ใช้สัญจรไป - มา สะดวกสบาย ขึ้น	กองช่าง
๑๓	โครงการก่อสร้างถนนคอนกรีตเสริมเหล็ก หมู่ที่ ๘ ซอยนาตอนใหญ่	เพื่อแก้ไขปัญหาให้แก่ราษฎรให้มีถนนที่สะดวกในการเดินทางสัญจรไป - มา ดีขึ้น	ผิวจราจรกว้าง ๔.๐๐ เมตร ยาว ๑,๕๐๐ เมตร	-	๓,๖๐๐,๐๐๐	-	-	-	ความพึงพอใจของผู้ใช้ถนนที่สัญจรไป - มา ร้อยละ ๗๐	ราษฎรมีถนนที่ใช้สัญจรไป - มา สะดวกสบาย ขึ้น	กองช่าง
๑๔	โครงการขยายเขตถนนลูกรัง หมู่ที่ ๖ รอบหนองแกเจริญ	เพื่อแก้ไขปัญหาให้แก่ราษฎรให้มีถนนที่สะดวกในการเดินทางสัญจรไป - มา ดีขึ้น	ผิวจราจรกว้าง ๓.๐๐ เมตร ยาว ๑,๖๐๐ เมตร	-	-	๑๕๐,๐๐๐	-	-	ความพึงพอใจของผู้ใช้ถนนที่สัญจรไป - มา ร้อยละ ๗๐	ราษฎรมีถนนที่ใช้สัญจรไป - มา สะดวกสบาย ขึ้น	กองช่าง

รายละเอียดโครงการพัฒนา
แผนพัฒนาท้องถิ่น พ.ศ. ๒๕๖๖ - ๒๕๗๐ เพิ่มเติม (ครั้งที่ ๑) พ.ศ.๒๕๖๕
เทศบาลตำบลนาโพธิ์ อำเภอบุณฑริก จังหวัดอุบลราชธานี

แบบ ผ. ๐๒

- ก. ประเด็นการพัฒนาจังหวัดที่ ๑ การพัฒนาเมืองน่าอยู่ทันสมัย
 ข. ยุทธศาสตร์การพัฒนาของ อปท. ในเขตจังหวัดที่ ๑ การพัฒนาโครงสร้างพื้นฐาน
 ยุทธศาสตร์การพัฒนาของ เทศบาลตำบลนาโพธิ์ ที่ ๑ การพัฒนาโครงสร้างพื้นฐานสาธารณูปโภคและสาธารณูปการ
 แผนงานอุตสาหกรรมและการโยธา : งานก่อสร้าง (ถนน อาคาร ลานคอนกรีต)

ที่	โครงการ	วัตถุประสงค์	เป้าหมาย (ผลผลิตของโครงการ)	งบประมาณ					ตัวชี้วัด (KPI)	ผลที่คาดว่าจะได้รับ	หน่วยงาน รับผิดชอบหลัก
				๒๕๖๖ (บาท)	๒๕๖๗ (บาท)	๒๕๖๘ (บาท)	๒๕๖๙ (บาท)	๒๕๗๐ (บาท)			
๑๕	โครงการขยายเขตถนน ลูกครึ่ง หมู่ที่ ๖ รอบ หนองแกเจริญ ช่าง นา นายทองสา ทหารสาร	เพื่อแก้ไขปัญหา ให้แก่ราษฎรให้มี ถนนที่สะดวกใน การเดินทางสัญจร ไป - มา ดีขึ้น	ผิวจราจรกว้าง ๓.๐๐ เมตร ยาว ๔๐๐ เมตร	-	-	-	๑๐๐,๐๐๐	-	ความพึงพอใจ ของผู้ใช้ถนนที่ สัญจรไป - มา ร้อยละ ๗๐	ราษฎรมีถนน ที่ใช้สัญจรไป - มา สะดวก สบาย ขึ้น	กองช่าง
๑๖	โครงการก่อสร้างถนน คอนกรีตเสริมเหล็ก หมู่ที่ ๔ ขอยหน้าร้าน ป ปลา ลงไปบ้านแม่ ปล้ม	เพื่อแก้ไขปัญหา ให้แก่ราษฎรให้มี ถนนที่สะดวกใน การเดินทางสัญจร ไป - มา ดีขึ้น	ผิวจราจรกว้าง ๓.๐๐ เมตร ยาว ๒๒๔.๐๐ เมตร หนา ๐.๑๕ เมตร มีพื้นที่ก่อสร้างไม่น้อยกว่า ๖๗๒.๐๐ ตารางเมตร ไหล่ทางตามสภาพพื้นที่ พร้อมป้ายโครงการจำนวน ๑ ป้าย	๓๘๙,๐๐๐	-	-	-	-	ความพึงพอใจ ของผู้ใช้ถนนที่ สัญจรไป - มา ร้อยละ ๗๐	ราษฎรมีถนน ที่ใช้สัญจรไป - มา สะดวก สบาย ขึ้น	กองช่าง

รายละเอียดโครงการพัฒนา
แผนพัฒนาท้องถิ่น พ.ศ. ๒๕๖๖ - ๒๕๗๐ เพิ่มเติม (ครั้งที่ ๑) พ.ศ.๒๕๖๕
เทศบาลตำบลนาโพธิ์ อําเภอบุณฑริก จังหวัดอุบลราชธานี

แบบ ผ. ๐๒

- ก. ประเด็นการพัฒนาจังหวัดที่ ๑ การพัฒนาเมืองน่าอยู่ทันสมัย
ข. ยุทธศาสตร์การพัฒนาของ อปท. ในเขตจังหวัดที่ ๑ การพัฒนาโครงสร้างพื้นฐาน
ยุทธศาสตร์การพัฒนาของ เทศบาลตำบลนาโพธิ์ ที่ ๑ การพัฒนาโครงสร้างพื้นฐานสาธารณูปโภคและสาธารณูปการ
แผนงานอุตสาหกรรมและการโยธา : งานก่อสร้าง (ถนน อาคาร ลานคอนกรีต)

ที่	โครงการ	วัตถุประสงค์	เป้าหมาย (ผลผลิตของ โครงการ)	งบประมาณ					ตัวชี้วัด (KPI)	ผลที่คาดว่าจะได้รับ	หน่วยงาน รับผิดชอบหลัก
				๒๕๖๖ (บาท)	๒๕๖๗ (บาท)	๒๕๖๘ (บาท)	๒๕๖๙ (บาท)	๒๕๗๐ (บาท)			
๑๗	โครงการปรับปรุงถนน ลูกรัง หมู่ที่ ๔ ซอยโนน น้ำแซบ	เพื่อแก้ไขปัญหา ให้แก่ราษฎรให้มี ถนนที่สะดวกใน การเดินทางสัญจร ไป - มา ดีขึ้น	ผิวจราจรกว้าง ๓.๐๐ เมตร ยาว ๑,๗๐๐ เมตร	-	-	-	-	๑๐๐,๐๐๐	ความพึงพอใจ ของผู้ใช้ถนนที่ สัญจรไป - มา ร้อยละ ๗๐	ราษฎรมีถนน ที่ใช้สัญจรไป - มา สะดวก สบาย ขึ้น	กองช่าง
๑๘	โครงการปรับปรุงถนน ลูกรัง หมู่ที่ ๔ ซอยไป คุ้มบ้านชาติ หมู่ที่ ๕ ต. บ้านแมด	เพื่อแก้ไขปัญหา ให้แก่ราษฎรให้มี ถนนที่สะดวกใน การเดินทางสัญจร ไป - มา ดีขึ้น	ผิวจราจรกว้าง ๕.๐๐ เมตร ยาว ๒,๒๗๐ เมตร	-	๒๐๐,๐๐๐	-	-	-	ความพึงพอใจ ของผู้ใช้ถนนที่ สัญจรไป - มา ร้อยละ ๗๐	ราษฎรมีถนน ที่ใช้สัญจรไป - มา สะดวก สบาย ขึ้น	กองช่าง
๑๙	โครงการปรับปรุงถนน คอนกรีตเสริมเหล็กโดย วิธีเสริมผิวจราจรแอส ฟัลต์ติกคอนกรีต หมู่ที่ ๔ ซอยข้างบ้านนายเขียว บุญยัง ถึง สุดซอย	เพื่อแก้ไขปัญหา ให้แก่ราษฎรให้มี ถนนที่สะดวกใน การเดินทางสัญจร ไป - มา ดีขึ้น	ผิวจราจรกว้าง ๔.๐๐ เมตร ยาว ๒๙๐ เมตร	-	-	๔๔๐,๘๐๐	-	-	ความพึงพอใจ ของผู้ใช้ถนนที่ สัญจรไป - มา ร้อยละ ๗๐	ราษฎรมีถนน ที่ใช้สัญจรไป - มา สะดวก สบาย ขึ้น	กองช่าง

รายละเอียดโครงการพัฒนา
แผนพัฒนาท้องถิ่น พ.ศ. ๒๕๖๖ - ๒๕๗๐ เพิ่มเติม (ครั้งที่ ๑) พ.ศ.๒๕๖๕
เทศบาลตำบลนาโพธิ์ อำเภอบุณฑริก จังหวัดอุบลราชธานี

แบบ ผ. ๐๒

- ก. ประเด็นการพัฒนาจังหวัดที่ ๑ การพัฒนาเมืองน่าอยู่ทันสมัย
 ข. ยุทธศาสตร์การพัฒนาของ อปท. ในเขตจังหวัดที่ ๑ การพัฒนาโครงสร้างพื้นฐาน
 ยุทธศาสตร์การพัฒนาของ เทศบาลตำบลนาโพธิ์ ที่ ๑ การพัฒนาโครงสร้างพื้นฐานสาธารณูปโภคและสาธารณูปการ
 แผนงานอุตสาหกรรมและการโยธา : งานก่อสร้าง (ถนน อาคาร ลานคอนกรีต)

ที่	โครงการ	วัตถุประสงค์	เป้าหมาย (ผลผลิตของ โครงการ)	งบประมาณ					ตัวชี้วัด (KPI)	ผลที่คาดว่าจะได้รับ	หน่วยงาน รับผิดชอบหลัก
				๒๕๖๖ (บาท)	๒๕๖๗ (บาท)	๒๕๖๘ (บาท)	๒๕๖๙ (บาท)	๒๕๗๐ (บาท)			
๒๐	โครงการก่อสร้างถนนคอนกรีตเสริมเหล็ก หมู่ที่ ๔ หน้าบ้านนางพิสมัย ถึง หน้าร้านข้าวปุ้นชาวนางจง	เพื่อแก้ไขปัญหาให้แก่ราษฎรให้มีถนนที่สะดวกในการเดินทางสัญจรไป - มา ดีขึ้น	ผิวจราจรกว้าง ๓.๐๐ เมตร ยาว ๑๒๐ เมตร	-	-	-	๒๑๖,๐๐๐	-	ความพึงพอใจของผู้ใช้ถนนที่สัญจรไป - มา ร้อยละ ๗๐	ราษฎรมีถนนที่ใช้สัญจรไป - มา สะดวกสบาย ขึ้น	กองช่าง
๒๑	โครงการปรับปรุงผิวจราจรถนนคอนกรีตโดยวิธีเสริมผิวจราจรแอสฟัลต์ติกคอนกรีต หมู่ที่ ๒ จากบ้านพ่อสมบูรณ์ ถึงบ้าน ผอ. ศักดิ์ดา	เพื่อแก้ไขปัญหาให้แก่ราษฎรให้มีถนนที่สะดวกในการเดินทางสัญจรไป - มา ดีขึ้น	ผิวจราจรกว้าง ๓.๐๐ เมตร ยาว ๑๘๓ เมตร	-	-	-	-	๒๐๘,๖๒๐	ความพึงพอใจของผู้ใช้ถนนที่สัญจรไป - มา ร้อยละ ๗๐	ราษฎรมีถนนที่ใช้สัญจรไป - มา สะดวกสบาย ขึ้น	กองช่าง
๒๒	โครงการขยายไหล่ทางถนนคอนกรีต หมู่ที่ ๒ ช่วง สามแยกข้างโรงเรียนชุมชนบ้านนาโพธิ์ ถึง สามแยกโคกเอ่น	เพื่อแก้ไขปัญหาให้แก่ราษฎรให้มีถนนที่สะดวกในการเดินทางสัญจรไป - มา ดีขึ้น	กว้างข้างละ ๐.๕๐ ม. ยาว ๕๓๘ ม.	๓๒๒,๘๐๐					ความพึงพอใจของผู้ใช้ถนนที่สัญจรไป - มา ร้อยละ ๗๐	ราษฎรมีถนนที่ใช้สัญจรไป - มา สะดวกสบาย ขึ้น	กองช่าง

รายละเอียดโครงการพัฒนา
แผนพัฒนาท้องถิ่น พ.ศ. ๒๕๖๖ - ๒๕๗๐ เพิ่มเติม (ครั้งที่ ๑) พ.ศ.๒๕๖๕
เทศบาลตำบลนาโพธิ์ อำเภอบุณฑริก จังหวัดอุบลราชธานี

แบบ ผ. ๐๒

- ก. ประเด็นการพัฒนาจังหวัดที่ ๑ การพัฒนาเมืองน่าอยู่ทันสมัย
ข. ยุทธศาสตร์การพัฒนาของ อปท. ในเขตจังหวัดที่ ๑ การพัฒนาโครงสร้างพื้นฐาน
ยุทธศาสตร์การพัฒนาของ เทศบาลตำบลนาโพธิ์ ที่ ๑ การพัฒนาโครงสร้างพื้นฐานสาธารณูปโภคและสาธารณูปการ
แผนงานอุตสาหกรรมและการโยธา : งานก่อสร้าง (ถนน อาคาร ลานคอนกรีต)

ที่	โครงการ	วัตถุประสงค์	เป้าหมาย (ผลผลิตของ โครงการ)	งบประมาณ					ตัวชี้วัด (KPI)	ผลที่คาดว่าจะได้รับ	หน่วยงาน รับผิดชอบหลัก
				๒๕๖๖ (บาท)	๒๕๖๗ (บาท)	๒๕๖๘ (บาท)	๒๕๖๙ (บาท)	๒๕๗๐ (บาท)			
๒๓	โครงการปรับปรุงผิวจราจรถนนคอนกรีต โดยวิธีเสริมผิวจราจรแอสฟัลต์ติกคอนกรีต หมู่ที่ ๒ จากข้างบ้านหมอสาคร ถึง สามแยกบ้านนายบุญจันทร์	เพื่อแก้ไขปัญหาให้แก่ราษฎรให้มีถนนที่สะดวกในการเดินทางสัญจรไป - มา ดีขึ้น	ผิวจราจรกว้าง ๔ เมตร ยาว ๒๑๐ เมตร			๒๙๔,๐๐๐			ความพึงพอใจของผู้ใช้ถนนที่สัญจรไป - มา ร้อยละ ๗๐	ราษฎรมีถนนที่ใช้สัญจรไป - มา สะดวกสบาย ขึ้น	กองช่าง
๒๔	โครงการปรับปรุงถนนแอสฟัลต์ติก หมู่ที่ ๒ จากสามแยกบ้านนายไพฑูรย์ หอมหวาน ถึง แยกบ้านนายวิชัย สมอทอง	เพื่อแก้ไขปัญหาให้แก่ราษฎรให้มีถนนที่สะดวกในการเดินทางสัญจรไป - มา ดีขึ้น	ผิวจราจรกว้าง ๓.๐๐ เมตร ยาว ๗๗ เมตร	-	๙๐,๐๐๐	-	-	-	ความพึงพอใจของผู้ใช้ถนนที่สัญจรไป - มา ร้อยละ ๗๐	ราษฎรมีถนนที่ใช้สัญจรไป - มา สะดวกสบาย ขึ้น	กองช่าง

รายละเอียดโครงการพัฒนา
แผนพัฒนาท้องถิ่น พ.ศ. ๒๕๖๖ - ๒๕๗๐ เพิ่มเติม (ครั้งที่ ๑) พ.ศ.๒๕๖๕
เทศบาลตำบลนาโพธิ์ อําเภอบุณฑริก จังหวัดอุบลราชธานี

แบบ ผ. ๐๒

- ก. ประเด็นการพัฒนาจังหวัดที่ ๑ การพัฒนาเมืองน่าอยู่ทันสมัย
 ข. ยุทธศาสตร์การพัฒนาของ อปท. ในเขตจังหวัดที่ ๑ การพัฒนาโครงสร้างพื้นฐาน
 ยุทธศาสตร์การพัฒนาของ เทศบาลตำบลนาโพธิ์ ที่ ๑ การพัฒนาโครงสร้างพื้นฐานสาธารณูปโภคและสาธารณูปการ
 แผนงานอุตสาหกรรมและการโยธา : งานก่อสร้าง (ถนน อาคาร ลานคอนกรีต)

ที่	โครงการ	วัตถุประสงค์	เป้าหมาย (ผลผลิตของ โครงการ)	งบประมาณ					ตัวชี้วัด (KPI)	ผลที่คาดว่าจะได้รับ	หน่วยงาน รับผิดชอบหลัก
				๒๕๖๖ (บาท)	๒๕๖๗ (บาท)	๒๕๖๘ (บาท)	๒๕๖๙ (บาท)	๒๕๗๐ (บาท)			
๒๕	โครงการปรับปรุงถนน ลูกรัง หมู่ที่ ๑๐ เส้นนา พ้อถาวร จันทะเกษ ถึง หมู่ที่ ๔ บ้านแมด ตำบลแมด	เพื่อแก้ไขปัญหา ให้แก่ราษฎรให้มี ถนนที่สะดวกใน การเดินทางสัญจร ไป - มา ดีขึ้น	ผิวจราจรกว้าง ๓.๐๐ เมตร ยาว ๙๔๐ เมตร	-	-	๑๐๐,๐๐๐	-	-	ความพึงพอใจ ของผู้ใช้ถนนที่ สัญจรไป - มา ร้อยละ ๗๐	ราษฎรมีถนน ที่ใช้สัญจรไป - มา สะดวก สบาย ขึ้น	กองช่าง
๒๖	โครงการปรับปรุงถนน ลูกรัง หมู่ ๒ สายวัด สร้างทรัพย์ ถึง เขต ตำบลบ้านแมด	เพื่อแก้ไขปัญหา ให้แก่ราษฎรให้มี ถนนที่สะดวกใน การเดินทางสัญจร ไป - มา ดีขึ้น	ปริมาณงาน ผิวจราจร กว้าง ๓.๐๐ เมตร ยาว ๕,๔๐๐.๐๐ เมตร หรือมีปริมาตร ดินลูกรังไม่น้อยกว่า ๑,๖๒๐.๐๐ ลบ.ม. พร้อมเกรด บด อัด	-	๓๔๘,๐๐๐	-	-	-	ความพึงพอใจ ของผู้ใช้ถนนที่ สัญจรไป - มา ร้อยละ ๗๐	ราษฎรมีถนน ที่ใช้สัญจรไป - มา สะดวก สบาย ขึ้น	กองช่าง

รายละเอียดโครงการพัฒนา
แผนพัฒนาท้องถิ่น พ.ศ. ๒๕๖๖ - ๒๕๗๐ เพิ่มเติม (ครั้งที่ ๑) พ.ศ.๒๕๖๕
เทศบาลตำบลนาโพธิ์ อำเภอบุณฑริก จังหวัดอุบลราชธานี

แบบ ผ. ๐๒

- ก. ประเด็นการพัฒนาจังหวัดที่ ๑ การพัฒนาเมืองน่าอยู่ทันสมัย
 ข. ยุทธศาสตร์การพัฒนาของ อปท. ในเขตจังหวัดที่ ๑ การพัฒนาโครงสร้างพื้นฐาน
 ยุทธศาสตร์การพัฒนาของ เทศบาลตำบลนาโพธิ์ ที่ ๑ การพัฒนาโครงสร้างพื้นฐานสาธารณูปโภคและสาธารณูปการ
 แผนงานอุตสาหกรรมและการโยธา : งานก่อสร้าง (ถนน อาคาร ลานคอนกรีต)

ที่	โครงการ	วัตถุประสงค์	เป้าหมาย (ผลผลิตของ โครงการ)	งบประมาณ					ตัวชี้วัด (KPI)	ผลที่คาดว่าจะ ได้รับ	หน่วยงาน รับผิดชอบหลัก
				๒๕๖๖ (บาท)	๒๕๖๗ (บาท)	๒๕๖๘ (บาท)	๒๕๖๙ (บาท)	๒๕๗๐ (บาท)			
๒๗	โครงการก่อสร้างถนนคอนกรีตเสริมเหล็กภายในหมู่บ้าน หมู่ ๒ ไปวัดสร้างทรัพย์	เพื่อแก้ไขปัญหาให้แก่ราษฎรให้มีถนนที่สะดวกในการเดินทางสัญจรไป - มา ดีขึ้น	ปริมาณงาน ผิวจราจรกว้าง ๔.๐๐ เมตร ยาว ๑๔๘.๐๐ เมตร หนา ๐.๑๕ เมตร มีพื้นที่ก่อสร้างไม่น้อยกว่า ๕๙๒.๐๐ ตารางเมตร ไหล่ทางกว้างตามสภาพพื้นที่	-	-	๓๕๐,๐๐๐	-	-	ความพึงพอใจของผู้ใช้ถนนที่สัญจรไป - มา ร้อยละ ๗๐	ราษฎรมีถนนที่ใช้สัญจรไป - มา สะดวกสบาย ขึ้น	กองช่าง
๒๘	โครงการปรับปรุงถนน คสล. โดยวิธีเสริมผิวจราจรแอสฟัลท์คอนกรีตบริเวณรอยต่อสายห้วยโพธิ์ หมู่ ๒	เพื่อแก้ไขปัญหาให้แก่ราษฎรให้มีถนนที่สะดวกในการเดินทางสัญจรไป - มา ดีขึ้น	ปริมาณงาน ผิวจราจรกว้าง ๔.๐๐ เมตร ระยะทางยาว ๔๗.๐๐ เมตร หนา ๓ ซม. มีพื้นที่ปรับปรุงไม่น้อยกว่า ๑๘๘.๐๐ ตารางเมตร	-	-	-	๕๗,๐๐๐	-	ความพึงพอใจของผู้ใช้ถนนที่สัญจรไป - มา ร้อยละ ๗๐	ราษฎรมีถนนที่ใช้สัญจรไป - มา สะดวกสบาย ขึ้น	กองช่าง

รายละเอียดโครงการพัฒนา
แผนพัฒนาท้องถิ่น พ.ศ. ๒๕๖๖ - ๒๕๗๐ เพิ่มเติม (ครั้งที่ ๑) พ.ศ.๒๕๖๕
เทศบาลตำบลนาโพธิ์ อําเภอบุณฑริก จังหวัดอุบลราชธานี

แบบ ผ. ๐๒

- ก. ประเด็นการพัฒนาจังหวัดที่ ๑ การพัฒนาเมืองน่าอยู่ทันสมัย
 ข. ยุทธศาสตร์การพัฒนาของ อปท. ในเขตจังหวัดที่ ๑ การพัฒนาโครงสร้างพื้นฐาน
 ยุทธศาสตร์การพัฒนาของ เทศบาลตำบลนาโพธิ์ ที่ ๑ การพัฒนาโครงสร้างพื้นฐานสาธารณูปโภคและสาธารณูปการ
 แผนงานอุตสาหกรรมและการโยธา : งานก่อสร้าง (ถนน อาคาร ลานคอนกรีต)

ที่	โครงการ	วัตถุประสงค์	เป้าหมาย (ผลผลิตของ โครงการ)	งบประมาณ					ตัวชี้วัด (KPI)	ผลที่คาดว่าจะ ได้รับ	หน่วยงาน รับผิดชอบหลัก
				๒๕๖๖ (บาท)	๒๕๖๗ (บาท)	๒๕๖๘ (บาท)	๒๕๖๙ (บาท)	๒๕๗๐ (บาท)			
๒๙	โครงการปรับปรุง ถนนลูกรัง หมู่ ๓ ซอยหนองหัว ถึง ถนนหลวง	เพื่อแก้ไขปัญหา ให้แก่ราษฎรให้มี ถนนที่สะดวกใน การเดินทางสัญจร ไป - มา ดีขึ้น	ผิวจราจรกว้าง ๓.๐๐ เมตร ยาว ๓,๘๕๐.๐๐ เมตร หรือ มีปริมาตรดินลูกรังไม่ น้อยกว่า ๑,๑๕๕.๐๐ ลบ.ม. พร้อมเกรด บด อัด	๒๔๙,๐๐๐	๒๔๙,๐๐๐	-	-	-	ความพึงพอใจ ของผู้ใช้ถนนที่ สัญจรไป - มา ร้อยละ ๗๐	ราษฎรมีถนน ที่ใช้สัญจรไป - มา สะดวก สบาย ขึ้น	กองช่าง
๓๐	โครงการขยายไหล่ ทาง คสล. (๑ ซ้าง รร.บ้านโนนเขื่อง) เส้นหน้าโรงเรียนบ้าน โนนเขื่องจงเจริญ หมู่ ๓	เพื่อแก้ไขปัญหา ให้แก่ราษฎรให้มี ถนนที่สะดวกใน การเดินทางสัญจร ไป - มา ดีขึ้น	ผิวจราจรกว้าง ๒.๐๐ เมตร ยาว ๒๐๐.๐๐ เมตร หนา ๐.๑๕ เมตร มีพื้นที่ก่อสร้าง ไม่น้อยกว่า ๔๐๐.๐๐ ตารางเมตร ไหล่ทาง กว้างตามสภาพพื้นที่	๒๔๓,๐๐๐	๒๔๓,๐๐๐	-	-	-	ความพึงพอใจ ของผู้ใช้ถนนที่ สัญจรไป - มา ร้อยละ ๗๐	ราษฎรมีถนน ที่ใช้สัญจรไป - มา สะดวก สบาย ขึ้น	กองช่าง

รายละเอียดโครงการพัฒนา
แผนพัฒนาท้องถิ่น พ.ศ. ๒๕๖๖ - ๒๕๗๐ เพิ่มเติม (ครั้งที่ ๑) พ.ศ.๒๕๖๕
เทศบาลตำบลนาโพธิ์ อำเภอบุณฑริก จังหวัดอุบลราชธานี

แบบ ผ. ๐๒

- ก. ประเด็นการพัฒนาจังหวัดที่ ๑ การพัฒนาเมืองน่าอยู่ทันสมัย
- ข. ยุทธศาสตร์การพัฒนาของ อปท. ในเขตจังหวัดที่ ๑ การพัฒนาโครงสร้างพื้นฐาน
- ยุทธศาสตร์การพัฒนาของ เทศบาลตำบลนาโพธิ์ ที่ ๑ การพัฒนาโครงสร้างพื้นฐานสาธารณูปโภคและสาธารณูปการ
- แผนงานอุตสาหกรรมและการโยธา : งานก่อสร้าง (ถนน อาคาร ลานคอนกรีต)

ที่	โครงการ	วัตถุประสงค์	เป้าหมาย (ผลผลิตของ โครงการ)	งบประมาณ					ตัวชี้วัด (KPI)	ผลที่คาดว่าจะได้รับ	หน่วยงาน รับผิดชอบหลัก
				๒๕๖๖ (บาท)	๒๕๖๗ (บาท)	๒๕๖๘ (บาท)	๒๕๖๙ (บาท)	๒๕๗๐ (บาท)			
๓๑	โครงการปรับปรุงถนนลูกรัง หมู่ ๔ ซอยแม่ปลื้ม ถึง ถนนคอนกรีตหลังโรงเรียนนาโพธิ์วิทยา	เพื่อแก้ไขปัญหาให้แก่ราษฎรให้มีถนนที่สะดวกในการเดินทางสัญจรไป - มา ดีขึ้น	ผิวจราจรกว้าง ๓.๐๐ เมตร ยาว ๓,๗๐๐.๐๐ เมตร หรือมีปริมาตรดินลูกรังไม่น้อยกว่า ๑,๑๑๐.๐๐ ลบ.ม. พร้อมเกรด บด อัด	๒๓๙,๐๐๐	๒๓๙,๐๐๐	-	-	-	ความพึงพอใจของผู้ใช้ถนนที่สัญจรไป - มา ร้อยละ ๗๐	ราษฎรมีถนนที่ใช้สัญจรไป - มา สะดวกสบาย ขึ้น	กองช่าง
๓๒	โครงการปรับปรุงถนนลูกรัง หมู่ ๔ ซอยโนนน้ำแซบ ถึง สามแยกเขตตำบลบ้านแมต	เพื่อแก้ไขปัญหาให้แก่ราษฎรให้มีถนนที่สะดวกในการเดินทางสัญจรไป - มา ดีขึ้น	ผิวจราจรกว้าง ๓.๐๐ เมตร ยาว ๑,๖๐๐.๐๐ เมตร หรือมีปริมาตรดินลูกรังไม่น้อยกว่า ๔๘๐.๐๐ ลบ.ม. พร้อมเกรด บด อัด	๑๐๕,๐๐๐	๑๐๕,๐๐๐				ความพึงพอใจของผู้ใช้ถนนที่สัญจรไป - มา ร้อยละ ๗๐	ราษฎรมีถนนที่ใช้สัญจรไป - มา สะดวกสบาย ขึ้น	กองช่าง
๓๓	โครงการปรับปรุงถนนลูกรัง หมู่ ๔ ซอยบ้านแม่ปลื้ม ถึง ถนน คสล.หลัง รร.นาโพธิ์วิทยา	เพื่อแก้ไขปัญหาให้แก่ราษฎรให้มีถนนที่สะดวกในการเดินทางสัญจรไป - มา ดีขึ้น	ผิวจราจรกว้าง ๓.๐๐ เมตร ยาว ๒,๐๐๐.๐๐ เมตร หรือมีปริมาตรดินลูกรังไม่น้อยกว่า ๖๐๐.๐๐ ลบ.ม. พร้อมเกรด บด อัด	๑๓๐,๐๐๐	๑๓๐,๐๐๐				ความพึงพอใจของผู้ใช้ถนนที่สัญจรไป - มา ร้อยละ ๗๐	ราษฎรมีถนนที่ใช้สัญจรไป - มา สะดวกสบาย ขึ้น	กองช่าง

รายละเอียดโครงการพัฒนา
แผนพัฒนาท้องถิ่น พ.ศ. ๒๕๖๖ - ๒๕๗๐ เพิ่มเติม (ครั้งที่ ๑) พ.ศ.๒๕๖๕
เทศบาลตำบลนาโพธิ์ อำเภอบุณฑริก จังหวัดอุบลราชธานี

แบบ ผ. ๐๒

- ก. ประเด็นการพัฒนาจังหวัดที่ ๑ การพัฒนาเมืองน่าอยู่ทันสมัย
 ข. ยุทธศาสตร์การพัฒนาของ อปท. ในเขตจังหวัดที่ ๑ การพัฒนาโครงสร้างพื้นฐาน
 ยุทธศาสตร์การพัฒนาของ เทศบาลตำบลนาโพธิ์ ที่ ๑ การพัฒนาโครงสร้างพื้นฐานสาธารณูปโภคและสาธารณูปการ
 แผนงานอุตสาหกรรมและการโยธา : งานก่อสร้าง (ถนน อาคาร ลานคอนกรีต)

ที่	โครงการ	วัตถุประสงค์	เป้าหมาย (ผลผลิตของ โครงการ)	งบประมาณ					ตัวชี้วัด (KPI)	ผลที่คาดว่าจะ ได้รับ	หน่วยงาน รับผิดชอบหลัก
				๒๕๖๖ (บาท)	๒๕๖๗ (บาท)	๒๕๖๘ (บาท)	๒๕๖๙ (บาท)	๒๕๗๐ (บาท)			
๓๔	โครงการปรับปรุงถนนลูกรัง หมู่ ๕ ซอยสามแยกบ้านนายอ่าง ถึง สามแยกหนองแต้ (๒ ช่วง)	เพื่อแก้ไขปัญหาให้แก่ราษฎรให้มีถนนที่สะดวกในการเดินทางสัญจรไป - มา ดีขึ้น	งาน ช่วงที่ ๑ ผิวจราจรกว้าง ๓.๐๐ เมตร ยาว ๖๐๐.๐๐ เมตร ช่วงที่ ๒ ผิวจราจรกว้าง ๓.๐๐ เมตร ยาว ๒๖๐.๐๐ เมตร หรือมีปริมาตรดินลูกรังไม่น้อยกว่า ๒๕๘.๐๐ ลบ.ม. พร้อมเกรด บด อัด	๕๘,๐๐๐	๕๘,๐๐๐				ความพึงพอใจของผู้ใช้ถนนที่สัญจรไป - มา ร้อยละ ๗๐	ราษฎรมีถนนที่ใช้สัญจรไป - มา สะดวกสบาย ขึ้น	กองช่าง
๓๕	โครงการก่อสร้างถนนคอนกรีต หมู่ ๕ ซอยบ้านช่างอาร์ ถึง บ้านนายแดง	เพื่อแก้ไขปัญหาให้แก่ราษฎรให้มีถนนที่สะดวกในการเดินทางสัญจรไป - มา ดีขึ้น	ผิวจราจร กว้าง ๓.๐๐ เมตร ยาว ๔๕๐.๐๐ เมตร หรือมีปริมาตรดินลูกรังไม่น้อยกว่า ๑๓๕.๐๐ ลบ.ม. พร้อมเกรด บด อัด			๓๐๐,๐๐๐			ความพึงพอใจของผู้ใช้ถนนที่สัญจรไป - มา ร้อยละ ๗๐	ราษฎรมีถนนที่ใช้สัญจรไป - มา สะดวกสบาย ขึ้น	กองช่าง

รายละเอียดโครงการพัฒนา
แผนพัฒนาท้องถิ่น พ.ศ. ๒๕๖๖ - ๒๕๗๐ เพิ่มเติม (ครั้งที่ ๑) พ.ศ.๒๕๖๕
เทศบาลตำบลนาโพธิ์ อำเภอบุณฑริก จังหวัดอุบลราชธานี

แบบ ผ. ๐๒

- ก. ประเด็นการพัฒนาจังหวัดที่ ๑ การพัฒนาเมืองน่าอยู่ทันสมัย
 ข. ยุทธศาสตร์การพัฒนาของ อปท. ในเขตจังหวัดที่ ๑ การพัฒนาโครงสร้างพื้นฐาน
 ยุทธศาสตร์การพัฒนาของ เทศบาลตำบลนาโพธิ์ ที่ ๑ การพัฒนาโครงสร้างพื้นฐานสาธารณูปโภคและสาธารณูปการ
 แผนงานอุตสาหกรรมและการโยธา : งานก่อสร้าง (ถนน อาคาร ลานคอนกรีต)

ที่	โครงการ	วัตถุประสงค์	เป้าหมาย (ผลผลิตของ โครงการ)	งบประมาณ					ตัวชี้วัด (KPI)	ผลที่คาดว่าจะ ได้รับ	หน่วยงาน รับผิดชอบหลัก
				๒๕๖๖ (บาท)	๒๕๖๗ (บาท)	๒๕๖๘ (บาท)	๒๕๖๙ (บาท)	๒๕๗๐ (บาท)			
๓๖	โครงการปรับปรุงถนนลูกรัง หมู่ ๕ ซอยนานาชาติประเมธินถึง นานายไชยา ศรีสุข	เพื่อแก้ไขปัญหาให้แก่ราษฎรให้มีถนนที่สะดวกในการเดินทางสัญจรไป - มา ดีขึ้น	ผิวจราจรกว้าง ๓.๐๐ เมตร ยาว ๑,๓๐๐.๐๐ เมตร หรือมีปริมาตรดินลูกรังไม่น้อยกว่า ๓๙๐.๐๐ ลบ.ม. พร้อมเกรด บด อัด	๘๘,๐๐๐	๘๘,๐๐๐				ความพึงพอใจของผู้ใช้ถนนที่สัญจรไป - มา ร้อยละ ๗๐	ราษฎรมีถนนที่ใช้สัญจรไป - มา สะดวกสบาย ขึ้น	กองช่าง
๓๗	โครงการก่อสร้างถนนคอนกรีตเสริมเหล็กภายในหมู่บ้าน (เริ่มจากถนนลาดยางถึงหนองยาง) หมู่ ๕	เพื่อแก้ไขปัญหาให้แก่ราษฎรให้มีถนนที่สะดวกในการเดินทางสัญจรไป - มา ดีขึ้น	ผิวจราจรกว้าง ๓.๐๐ เมตร ยาว ๒๘๑.๐๐ เมตร หนา ๐.๑๕ เมตร มีพื้นที่ก่อสร้างไม่น้อยกว่า ๘๔๓.๐๐ ตารางเมตร ไหล่ทางกว้างตามสภาพพื้นที่	๕๐๐,๐๐๐	๕๐๐,๐๐๐				ความพึงพอใจของผู้ใช้ถนนที่สัญจรไป - มา ร้อยละ ๗๐	ราษฎรมีถนนที่ใช้สัญจรไป - มา สะดวกสบาย ขึ้น	กองช่าง

รายละเอียดโครงการพัฒนา
แผนพัฒนาท้องถิ่น พ.ศ. ๒๕๖๖ - ๒๕๗๐ เพิ่มเติม (ครั้งที่ ๑) พ.ศ.๒๕๖๕
เทศบาลตำบลนาโพธิ์ อำเภอบุณฑริก จังหวัดอุบลราชธานี

แบบ ผ. ๐๒

- ก. ประเด็นการพัฒนาจังหวัดที่ ๑ การพัฒนาเมืองน่าอยู่ทันสมัย
 ข. ยุทธศาสตร์การพัฒนาของ อปท. ในเขตจังหวัดที่ ๑ การพัฒนาโครงสร้างพื้นฐาน
 ยุทธศาสตร์การพัฒนาของ เทศบาลตำบลนาโพธิ์ ที่ ๑ การพัฒนาโครงสร้างพื้นฐานสาธารณูปโภคและสาธารณูปการ
 แผนงานอุตสาหกรรมและการโยธา : งานก่อสร้าง (ถนน อาคาร ลานคอนกรีต)

ที่	โครงการ	วัตถุประสงค์	เป้าหมาย (ผลผลิตของ โครงการ)	งบประมาณ					ตัวชี้วัด (KPI)	ผลที่คาดว่าจะ ได้รับ	หน่วยงาน รับผิดชอบหลัก
				๒๕๖๖ (บาท)	๒๕๖๗ (บาท)	๒๕๖๘ (บาท)	๒๕๖๙ (บาท)	๒๕๗๐ (บาท)			
๓๘	โครงการปรับปรุง ถนนลูกรัง หมู่ ๖ ซอยโนนกกสังข์ ถึง เขตตำบลบ้านแมด	เพื่อแก้ไขปัญหา ให้แก่ราษฎรให้มี ถนนที่สะดวกใน การเดินทางสัญจร ไป - มา ดีขึ้น	ผิวจราจรกว้าง ๓.๐๐ เมตร ยาว ๒,๐๐๐.๐๐ เมตร หรือมีปริมาตร ดินลูกรังไม่น้อยกว่า ๖๐๐.๐๐ ลบ.ม. พร้อมเกรด บด อัด	๑๓๐,๐๐๐	๑๓๐,๐๐๐				ความพึงพอใจ ของผู้ใช้ถนนที่ สัญจรไป - มา ร้อยละ ๗๐	ราษฎรมีถนน ที่ใช้สัญจรไป - มา สะดวก สบาย ขึ้น	กองช่าง
๓๙	โครงการปรับปรุง ถนนลูกรัง หมู่ ๗ จาก สามแยกบ้านโคกเอน ถึง เขต อบต.คำครั่ง อ.เดชอุดม	เพื่อแก้ไขปัญหา ให้แก่ราษฎรให้มี ถนนที่สะดวกใน การเดินทางสัญจร ไป - มา ดีขึ้น	ผิวจราจรกว้าง ๔.๐๐ เมตร ยาว ๑,๒๐๐.๐๐ เมตร หรือมีปริมาตรดิน ลูกรังไม่น้อยกว่า ๔๘๐.๐๐ ลบ.ม. พร้อม เกรด บด อัด	๑๐๕,๐๐๐	๑๐๕,๐๐๐				ความพึงพอใจ ของผู้ใช้ถนนที่ สัญจรไป - มา ร้อยละ ๗๐	ราษฎรมีถนน ที่ใช้สัญจรไป - มา สะดวก สบาย ขึ้น	กองช่าง
๔๐	โครงการปรับปรุง ถนนลูกรัง หมู่ ๗ ซอยแสงจันทร์ ถึง ทางหลวง ๒๑๘๒ บุณฑริก - เดชอุดม	เพื่อแก้ไขปัญหา ให้แก่ราษฎรให้มี ถนนที่สะดวกใน การเดินทางสัญจร ไป - มา ดีขึ้น	ผิวจราจรกว้าง ๓.๐๐ เมตร ยาว ๓,๘๐๐.๐๐ เมตร หรือมีปริมาตรดิน ลูกรังไม่น้อยกว่า ๑,๑๔๐.๐๐ ลบ.ม. พร้อมเกรด บด อัด	๒๔๕,๐๐๐	๒๔๕,๐๐๐				ความพึงพอใจ ของผู้ใช้ถนนที่ สัญจรไป - มา ร้อยละ ๗๐	ราษฎรมีถนน ที่ใช้สัญจรไป - มา สะดวก สบาย ขึ้น	กองช่าง

รายละเอียดโครงการพัฒนา
แผนพัฒนาท้องถิ่น พ.ศ. ๒๕๖๖ - ๒๕๗๐ เพิ่มเติม (ครั้งที่ ๑) พ.ศ.๒๕๖๕
เทศบาลตำบลนาโพธิ์ อำเภอบุณฑริก จังหวัดอุบลราชธานี

แบบ ผ. ๐๒

- ก. ประเด็นการพัฒนาจังหวัดที่ ๑ การพัฒนาเมืองน่าอยู่ทันสมัย
- ข. ยุทธศาสตร์การพัฒนาของ อปท. ในเขตจังหวัดที่ ๑ การพัฒนาโครงสร้างพื้นฐาน
- ยุทธศาสตร์การพัฒนาของ เทศบาลตำบลนาโพธิ์ ที่ ๑ การพัฒนาโครงสร้างพื้นฐานสาธารณูปโภคและสาธารณูปการ
- แผนงานอุตสาหกรรมและการโยธา : งานก่อสร้าง (ถนน อาคาร ลานคอนกรีต)

ที่	โครงการ	วัตถุประสงค์	เป้าหมาย (ผลผลิตของ โครงการ)	งบประมาณ					ตัวชี้วัด (KPI)	ผลที่คาดว่าจะ ได้รับ	หน่วยงาน รับผิดชอบหลัก
				๒๕๖๖ (บาท)	๒๕๖๗ (บาท)	๒๕๖๘ (บาท)	๒๕๖๙ (บาท)	๒๕๗๐ (บาท)			
๔๑	โครงการปรับปรุง ถนนลูกรัง หมู่ ๗ จาก สามแยกบ้านโคกเอ่น ถึง เขต อบต.คำครั่ง อ.เดชอุดม	เพื่อแก้ไขปัญหา ให้แก่ราษฎรให้มี ถนนที่สะดวกใน การเดินทางสัญจร ไป - มา ดีขึ้น	ผิวจราจรกว้าง ๔.๐๐ เมตร ยาว ๑,๒๐๐.๐๐ เมตร หรือมีปริมาตร ดินลูกรังไม่น้อยกว่า ๔๘๐.๐๐ ลบ.ม. พร้อมเกรด บด อัด	๑๐๕,๐๐๐	๑๐๕,๐๐๐				ความพึงพอใจ ของผู้ใช้ถนนที่ สัญจรไป - มา ร้อยละ ๗๐	ราษฎรมีถนน ที่ใช้สัญจรไป - มา สะดวก สบาย ขึ้น	กองช่าง
๔๒	โครงการปรับปรุง ถนนลูกรัง หมู่ ๗ แยกนายนายเดิม ถึง ถนน คสล.บ้านชุมคำ ปริมาณ	เพื่อแก้ไขปัญหา ให้แก่ราษฎรให้มี ถนนที่สะดวกใน การเดินทางสัญจร ไป - มา ดีขึ้น	ผิวจราจรกว้าง ๓.๐๐ เมตร ยาว ๑,๒๐๐.๐๐ เมตร หรือมีปริมาตรดิน ลูกรังไม่น้อยกว่า ๓๖๐.๐๐ ลบ.ม. พร้อม เกรด บด อัด	๙๕,๐๐๐	๙๕,๐๐๐				ความพึงพอใจ ของผู้ใช้ถนนที่ สัญจรไป - มา ร้อยละ ๗๐	ราษฎรมีถนน ที่ใช้สัญจรไป - มา สะดวก สบาย ขึ้น	กองช่าง

รายละเอียดโครงการพัฒนา
แผนพัฒนาท้องถิ่น พ.ศ. ๒๕๖๖ - ๒๕๗๐ เพิ่มเติม (ครั้งที่ ๑) พ.ศ.๒๕๖๕
เทศบาลตำบลนาโพธิ์ อำเภอบุณฑริก จังหวัดอุบลราชธานี

แบบ ผ. ๐๒

- ก. ประเด็นการพัฒนาจังหวัดที่ ๑ การพัฒนาเมืองน่าอยู่ทันสมัย
 ข. ยุทธศาสตร์การพัฒนาของ อปท. ในเขตจังหวัดที่ ๑ การพัฒนาโครงสร้างพื้นฐาน
 ยุทธศาสตร์การพัฒนาของ เทศบาลตำบลนาโพธิ์ ที่ ๑ การพัฒนาโครงสร้างพื้นฐานสาธารณูปโภคและสาธารณูปการ
 แผนงานอุตสาหกรรมและการโยธา : งานก่อสร้าง (ถนน อาคาร ลานคอนกรีต)

ที่	โครงการ	วัตถุประสงค์	เป้าหมาย (ผลผลิตของ โครงการ)	งบประมาณ					ตัวชี้วัด (KPI)	ผลที่คาดว่าจะ ได้รับ	หน่วยงาน รับผิดชอบหลัก
				๒๕๖๖ (บาท)	๒๕๖๗ (บาท)	๒๕๖๘ (บาท)	๒๕๖๙ (บาท)	๒๕๗๐ (บาท)			
๔๓	โครงการปรับปรุงถนนลูกรัง หมู่ ๗ จากบ้านนางนวลตา ถึงร่องสมบัติ	เพื่อแก้ไขปัญหาให้แก่ราษฎรให้มีถนนที่สะดวกในการเดินทางสัญจรไป - มา ดีขึ้น	ผิวจราจรกว้าง ๓.๐๐ เมตร ยาว ๒,๔๐๐.๐๐ เมตร หรือมีปริมาตรดินลูกรังไม่น้อยกว่า ๗๒๐.๐๐ ลบ.ม. พร้อมเกรด บด อัด	๑๕๖,๐๐๐	๑๕๖,๐๐๐				ความพึงพอใจของผู้ใช้ถนนที่สัญจรไป - มา ร้อยละ ๗๐	ราษฎรมีถนนที่ใช้สัญจรไป - มา สะดวกสบาย ขึ้น	กองช่าง
๔๔	โครงการก่อสร้างถนนคสล.ภายในหมู่บ้าน ม.๓ (จากสามแยกบ้านนายวิชาญ ถึงซอยวัดโนนเกษม)	เพื่อแก้ไขปัญหาให้แก่ราษฎรให้มีถนนที่สะดวกในการเดินทางสัญจรไป - มา ดีขึ้น	ผิวจราจรกว้าง ๕.๐๐ เมตร ยาว ๑,๑๐๐.๐๐ เมตร หนา ๐.๑๕ ซม.	๖๐๐,๐๐๐	๖๐๐,๐๐๐				ความพึงพอใจของผู้ใช้ถนนที่สัญจรไป - มา ร้อยละ ๗๐	ราษฎรมีถนนที่ใช้สัญจรไป - มา สะดวกสบาย ขึ้น	กองช่าง

รายละเอียดโครงการพัฒนา
แผนพัฒนาท้องถิ่น พ.ศ. ๒๕๖๖ - ๒๕๗๐ เพิ่มเติม (ครั้งที่ ๑) พ.ศ.๒๕๖๕
เทศบาลตำบลนาโพธิ์ อำเภอบุณฑริก จังหวัดอุบลราชธานี

แบบ ผ. ๐๒

- ก. ประเด็นการพัฒนาจังหวัดที่ ๑ การพัฒนาเมืองน่าอยู่ทันสมัย
 ข. ยุทธศาสตร์การพัฒนาของ อปท. ในเขตจังหวัดที่ ๑ การพัฒนาโครงสร้างพื้นฐาน
 ยุทธศาสตร์การพัฒนาของ เทศบาลตำบลนาโพธิ์ ที่ ๑ การพัฒนาโครงสร้างพื้นฐานสาธารณูปโภคและสาธารณูปการ
 แผนงานอุตสาหกรรมและการโยธา : งานก่อสร้าง (ถนน อาคาร ลานคอนกรีต)

ที่	โครงการ	วัตถุประสงค์	เป้าหมาย (ผลผลิตของ โครงการ)	งบประมาณ					ตัวชี้วัด (KPI)	ผลที่คาดว่าจะ ได้รับ	หน่วยงาน รับผิดชอบหลัก
				๒๕๖๖ (บาท)	๒๕๖๗ (บาท)	๒๕๖๘ (บาท)	๒๕๖๙ (บาท)	๒๕๗๐ (บาท)			
๔๕	โครงการก่อสร้างถนนคอนกรีต หมู่ ๘ ซอยข้างร้านโชคดีหมูทะเล	เพื่อแก้ไขปัญหาให้แก่ราษฎรให้มีถนนที่สะดวกในการเดินทางสัญจรไป - มา ดีขึ้น	ผิวจราจรกว้าง ๒.๕๐ เมตร ยาว ๓๐.๐๐ เมตร				๑๐๐,๐๐๐		ความพึงพอใจของผู้ใช้ถนนที่สัญจรไป - มา ร้อยละ ๗๐	ราษฎรมีถนนที่ใช้สัญจรไป - มา สะดวกสบาย ขึ้น	กองช่าง
๔๖	โครงการก่อสร้างถนนคอนกรีต หมู่ ๙ ซอยเกษตรพัฒนา ถึง นายสุนทร ศรีทิม	เพื่อแก้ไขปัญหาให้แก่ราษฎรให้มีถนนที่สะดวกในการเดินทางสัญจรไป - มา ดีขึ้น	ช่วงที่ ๑ กว้าง ๓.๐๐ ม. ยาว ๑,๕๐๐ ม. ช่วงที่ ๒ กว้าง ๒.๕๐ ม. ยาว ๒,๐๐๐ ม.	๔๒๗,๐๐๐	๔๒๗,๐๐๐				ความพึงพอใจของผู้ใช้ถนนที่สัญจรไป - มา ร้อยละ ๗๐	ราษฎรมีถนนที่ใช้สัญจรไป - มา สะดวกสบาย ขึ้น	กองช่าง
๔๗	โครงการก่อสร้างถนนคสล.ภายในหมู่ ๑๑ บ้านดอนเจริญ จากบ้านนายกานิน สุระโพธิ์ ถึง บ้านนายเชียว	เพื่อแก้ไขปัญหาให้แก่ราษฎรให้มีถนนที่สะดวกในการเดินทางสัญจรไป - มา ดีขึ้น	กว้าง ๔.๐๐ เมตร ยาว ๑๗๕.๐๐ เมตร หนา ๐.๑๕ เมตร หรือมีพื้นที่ก่อสร้างไม่น้อยกว่า ๗๐๒.๐๐ ตารางเมตร	๔๐๐,๐๐๐					ความพึงพอใจของผู้ใช้ถนนที่สัญจรไป - มา ร้อยละ ๗๐	ราษฎรมีถนนที่ใช้สัญจรไป - มา สะดวกสบาย ขึ้น	กองช่าง

รายละเอียดโครงการพัฒนา
แผนพัฒนาท้องถิ่น พ.ศ. ๒๕๖๖ - ๒๕๗๐ เพิ่มเติม (ครั้งที่ ๑) พ.ศ.๒๕๖๕
เทศบาลตำบลนาโพธิ์ อำเภอบุณฑริก จังหวัดอุบลราชธานี

แบบ ผ. ๐๒

- ก. ประเด็นการพัฒนาจังหวัดที่ ๑ การพัฒนาเมืองน่าอยู่ทันสมัย
- ข. ยุทธศาสตร์การพัฒนาของ อปท. ในเขตจังหวัดที่ ๑ การพัฒนาโครงสร้างพื้นฐาน
- ยุทธศาสตร์การพัฒนาของ เทศบาลตำบลนาโพธิ์ ที่ ๑ การพัฒนาโครงสร้างพื้นฐานสาธารณูปโภคและสาธารณูปการ
- แผนงานอุตสาหกรรมและการโยธา : งานก่อสร้าง (ถนน อาคาร ลานคอนกรีต)

ที่	โครงการ	วัตถุประสงค์	เป้าหมาย (ผลผลิตของ โครงการ)	งบประมาณ					ตัวชี้วัด (KPI)	ผลที่คาดว่าจะ ได้รับ	หน่วยงาน รับผิดชอบหลัก
				๒๕๖๖ (บาท)	๒๕๖๗ (บาท)	๒๕๖๘ (บาท)	๒๕๖๙ (บาท)	๒๕๗๐ (บาท)			
๔๘	โครงการก่อสร้างถนนคอนกรีตเสริมเหล็กภายในหมู่บ้าน หมู่ ๑๑ บ้านดอนเจริญ ถึง หมู่ ๖ บ้านนาโพธิ์ใต้ ช่วงต่อบ้านนายพูล ลีอเดช ถึง วัดทรัพย์เจริญ	เพื่อแก้ไขปัญหาให้แก่ราษฎรให้มีถนนที่สะดวกในการเดินทางสัญจรไป - มา ดีขึ้น	ผิวจราจรกว้าง ๓.๐๐ เมตร ยาว ๒๒๓.๐๐ เมตร หนา ๐.๑๕ เมตร มีพื้นที่ก่อสร้างไม่น้อยกว่า ๖๖๙.๐๐ ตารางเมตร ไหล่ทางกว้างตามสภาพพื้นที่	๔๐๐,๐๐๐	๔๐๐,๐๐๐				ความพึงพอใจของผู้ใช้ถนนที่สัญจรไป - มา ร้อยละ ๗๐	ราษฎรมีถนนที่ใช้สัญจรไป - มา สะดวกสบาย ขึ้น	กองช่าง
๔๙	โครงการก่อสร้างถนนคอนกรีตเสริมเหล็ก หมู่ที่ ๗ บ้านชุมคำ ต.นาโพธิ์ ช่วงสามแยกวัดชุมคำชัยมงคล ถึงเขตบ้านนาแคน หมู่ที่ ๑๐ ต. แมด	เพื่อแก้ไขปัญหาให้แก่ราษฎรให้มีถนนที่สะดวกในการเดินทางสัญจรไป - มา ดีขึ้น	ผิวจราจรกว้าง ๔.๐๐ ม. ยาว ๑,๓๐๐ ม.	๕๐๐,๐๐๐					ความพึงพอใจของผู้ใช้ถนนที่สัญจรไป - มา ร้อยละ ๗๐	ราษฎรมีถนนที่ใช้สัญจรไป - มา สะดวกสบาย ขึ้น	กองช่าง

รายละเอียดโครงการพัฒนา
แผนพัฒนาท้องถิ่น พ.ศ. ๒๕๖๖ - ๒๕๗๐ เพิ่มเติม (ครั้งที่ ๑) พ.ศ.๒๕๖๕
เทศบาลตำบลนาโพธิ์ อำเภอบุณฑริก จังหวัดอุบลราชธานี

แบบ ผ. ๐๒

- ก. ประเด็นการพัฒนาจังหวัดที่ ๑ การพัฒนาเมืองน่าอยู่ทันสมัย
 ข. ยุทธศาสตร์การพัฒนาของ อปท. ในเขตจังหวัดที่ ๑ การพัฒนาโครงสร้างพื้นฐาน
 ยุทธศาสตร์การพัฒนาของ เทศบาลตำบลนาโพธิ์ ที่ ๑ การพัฒนาโครงสร้างพื้นฐานสาธารณูปโภคและสาธารณูปการ
 แผนงานอุตสาหกรรมและการโยธา : งานก่อสร้าง (ถนน อาคาร ลานคอนกรีต)

ที่	โครงการ	วัตถุประสงค์	เป้าหมาย (ผลผลิตของ โครงการ)	งบประมาณ					ตัวชี้วัด (KPI)	ผลที่คาดว่าจะ ได้รับ	หน่วยงาน รับผิดชอบหลัก
				๒๕๖๖ (บาท)	๒๕๖๗ (บาท)	๒๕๖๘ (บาท)	๒๕๖๙ (บาท)	๒๕๗๐ (บาท)			
๕๐	โครงการก่อสร้างถนน ลูกรัง หมู่ที่ ๕ บ้าน กลาง จากนางพ ชรา พระเมเด ถึง นา นายทวีศักดิ์ ชิดเชื้อ	เพื่อแก้ไขปัญหา ให้แก่ราษฎรให้มี ถนนที่สะดวกใน การเดินทางสัญจร ไป - มา ดีขึ้น	กว้าง ๔.๐๐ เมตร ยาว ๑,๒๐๐ เมตร					๒๐๐,๐๐๐	ความพึงพอใจ ของผู้ใช้ถนนที่ สัญจรไป - มา ร้อยละ ๗๐	ราษฎรมีถนน ที่ใช้สัญจรไป - มา สะดวก สบาย ขึ้น	กองช่าง
๕๑	โครงการปรับปรุง ถนนลูกรัง หมู่ที่ ๑ ซอยหนองปู่ตา	เพื่อแก้ไขปัญหา ให้แก่ราษฎรให้มี ถนนที่สะดวกใน การเดินทางสัญจร ไป - มา ดีขึ้น	ผิวจราจรกว้าง ๓.๕๐ เมตร ยาว ๑,๑๐๐.๐๐ เมตร หรือมีปริมาตรดิน ลูกรังไม่น้อยกว่า ๔๒๔.๐๐ ลบ.ม. พร้อมเกรด บด อัด	๑๐๐,๐๐๐					ความพึงพอใจ ของผู้ใช้ถนนที่ สัญจรไป - มา ร้อยละ ๗๐	ราษฎรมีถนน ที่ใช้สัญจรไป - มา สะดวก สบาย ขึ้น	กองช่าง

รายละเอียดโครงการพัฒนา
แผนพัฒนาท้องถิ่น พ.ศ. ๒๕๖๖ - ๒๕๗๐ เพิ่มเติม (ครั้งที่ ๑) พ.ศ.๒๕๖๕
เทศบาลตำบลนาโพธิ์ อำเภอบุณฑริก จังหวัดอุบลราชธานี

แบบ ผ. ๐๒

- ก. ประเด็นการพัฒนาจังหวัดที่ ๑ การพัฒนาเมืองน่าอยู่ทันสมัย
ข. ยุทธศาสตร์การพัฒนาของ อปท. ในเขตจังหวัดที่ ๑ การพัฒนาโครงสร้างพื้นฐาน
ยุทธศาสตร์การพัฒนาของ เทศบาลตำบลนาโพธิ์ ที่ ๑ การพัฒนาโครงสร้างพื้นฐานสาธารณูปโภคและสาธารณูปการ
แผนงานอุตสาหกรรมและการโยธา : งานก่อสร้าง (ถนน อาคาร ลานคอนกรีต)

ที่	โครงการ	วัตถุประสงค์	เป้าหมาย (ผลผลิตของโครงการ)	งบประมาณ					ตัวชี้วัด (KPI)	ผลที่คาดว่าจะได้รับ	หน่วยงาน รับผิดชอบหลัก
				๒๕๖๖ (บาท)	๒๕๖๗ (บาท)	๒๕๖๘ (บาท)	๒๕๖๙ (บาท)	๒๕๗๐ (บาท)			
๕๒	โครงการก่อสร้างถนนคอนกรีตเสริมเหล็ก หมู่ที่ ๗ (ช่วงสามแยกสวนอินทผลัม)	เพื่อแก้ไขปัญหาให้แก่ราษฎรให้มีถนนที่สะดวกในการเดินทาง สัญจร ไป - มา ดีขึ้น	ปริมาณงานช่วงที่ ๑ ผิวจราจรกว้าง ๔.๐๐ เมตร ยาว ๔๓.๔๐ เมตร หนา ๐.๑๕ เมตร มีพื้นที่ก่อสร้างไม่น้อยกว่า ๑๗๓.๖๐ ตารางเมตร ปริมาณงานช่วงที่ ๒ มีพื้นที่ก่อสร้างไม่น้อยกว่า ๒.๔๐ ตารางเมตร หนา ๐.๑๕ เมตร รวมพื้นที่ก่อสร้างไม่น้อยกว่า ๑๗๖.๐๐ ตารางเมตร ไหล่ทางตามสภาพพื้นที่	๑๐๐,๐๐๐					ความพึงพอใจของผู้ใช้ถนนที่สัญจรไป - มา ร้อยละ ๗๐	ราษฎรมีถนนที่ใช้สัญจรไป - มา สะดวกสบาย ขึ้น	กองช่าง
๕๓	โครงการปรับปรุงถนนลูกรัง หมู่ที่ ๙ จากสามแยกสวนยาง ถึง นานายทอน ศรีทิม	เพื่อแก้ไขปัญหาให้แก่ราษฎรให้มีถนนที่สะดวกในการเดินทาง สัญจร ไป - มา ดีขึ้น	จราจรกว้าง ๒.๗๐ เมตร ยาว ๓,๔๐๐.๐๐ เมตร หรือมีปริมาตรดินลูกรังไม่น้อยกว่า ๓๖๐.๐๐ ลบ.ม. พร้อมเกรดบด อัด	๑๐๐,๐๐๐					ความพึงพอใจของผู้ใช้ถนนที่สัญจรไป - มา ร้อยละ ๗๐	ราษฎรมีถนนที่ใช้สัญจรไป - มา สะดวกสบาย ขึ้น	กองช่าง

รายละเอียดโครงการพัฒนา
แผนพัฒนาท้องถิ่น พ.ศ. ๒๕๖๖ - ๒๕๗๐ เพิ่มเติม (ครั้งที่ ๑) พ.ศ.๒๕๖๕
เทศบาลตำบลนาโพธิ์ อำเภอบุณฑริก จังหวัดอุบลราชธานี

แบบ ผ. ๐๒

- ก. ประเด็นการพัฒนาจังหวัดที่ ๑ การพัฒนาเมืองน่าอยู่ทันสมัย
ข. ยุทธศาสตร์การพัฒนาของ อปท. ในเขตจังหวัดที่ ๑ การพัฒนาโครงสร้างพื้นฐาน
ยุทธศาสตร์การพัฒนาของ เทศบาลตำบลนาโพธิ์ ที่ ๑ การพัฒนาโครงสร้างพื้นฐานสาธารณูปโภคและสาธารณูปการ
แผนงานอุตสาหกรรมและการโยธา : งานก่อสร้าง (ถนน อาคาร ลานคอนกรีต)

ที่	โครงการ	วัตถุประสงค์	เป้าหมาย (ผลผลิตของ โครงการ)	งบประมาณ					ตัวชี้วัด (KPI)	ผลที่คาดว่าจะ ได้รับ	หน่วยงาน รับผิดชอบหลัก
				๒๕๖๖ (บาท)	๒๕๖๗ (บาท)	๒๕๖๘ (บาท)	๒๕๖๙ (บาท)	๒๕๗๐ (บาท)			
๕๔	โครงการปรับปรุงถนนลูกรัง หมู่ที่ ๑๑ ซอยแม่หนูซ้อน สายสมบัติ	เพื่อแก้ไขปัญหาให้แก่ราษฎรให้มีถนนที่สะดวกในการเดินทางสัญจรไป - มา ดีขึ้น	กว้าง ๓.๐๐ เมตร ยาว ๘๓๐ เมตร					๑๐๐,๐๐๐	ความพึงพอใจของผู้ใช้ถนนที่สัญจรไป - มา ร้อยละ ๗๐	ราษฎรมีถนนที่ใช้สัญจรไป - มา สะดวกสบาย ขึ้น	กองช่าง
๕๕	โครงการก่อสร้างถนนคอนกรีตเสริมเหล็ก หมู่ที่ ๔ (ซอยแม่ปลื้มไป หลังโรงเรียนนาโพธิ์วิทยา)	เพื่อแก้ไขปัญหาให้แก่ราษฎรให้มีถนนที่สะดวกในการเดินทางสัญจรไป - มา ดีขึ้น	ผิวจราจรกว้าง ๔.๐๐ เมตร ยาว ๑๐๐.๐๐ เมตร หนา ๐.๑๕ เมตร มีพื้นที่ก่อสร้างไม่น้อยกว่า ๔๐๐.๐๐ ตารางเมตร ไหล่ทางตามสภาพพื้นที่ พร้อมป้ายโครงการจำนวน ๑ ป้าย	๒๓๐,๐๐๐					ความพึงพอใจของผู้ใช้ถนนที่สัญจรไป - มา ร้อยละ ๗๐	ราษฎรมีถนนที่ใช้สัญจรไป - มา สะดวกสบาย ขึ้น	กองช่าง

รายละเอียดโครงการพัฒนา
แผนพัฒนาท้องถิ่น พ.ศ. ๒๕๖๖ - ๒๕๗๐ เพิ่มเติม (ครั้งที่ ๑) พ.ศ.๒๕๖๕
เทศบาลตำบลนาโพธิ์ อําเภอบุณฑริก จังหวัดอุบลราชธานี

แบบ ผ. ๐๒

- ก. ประเด็นการพัฒนาจังหวัดที่ ๑ การพัฒนาเมืองน่าอยู่ทันสมัย
 ข. ยุทธศาสตร์การพัฒนาของ อปท. ในเขตจังหวัดที่ ๑ การพัฒนาโครงสร้างพื้นฐาน
 ยุทธศาสตร์การพัฒนาของ เทศบาลตำบลนาโพธิ์ ที่ ๑ การพัฒนาโครงสร้างพื้นฐานสาธารณูปโภคและสาธารณูปการ
 แผนงานอุตสาหกรรมและการโยธา : งานก่อสร้าง (ถนน อาคาร ลานคอนกรีต)

ที่	โครงการ	วัตถุประสงค์	เป้าหมาย (ผลผลิตของโครงการ)	งบประมาณ					ตัวชี้วัด (KPI)	ผลที่คาดว่าจะได้รับ	หน่วยงาน รับผิดชอบหลัก
				๒๕๖๖ (บาท)	๒๕๖๗ (บาท)	๒๕๖๘ (บาท)	๒๕๖๙ (บาท)	๒๕๗๐ (บาท)			
๕๖	โครงการก่อสร้างถนนคอนกรีตเสริมเหล็ก หมู่ที่ ๕ เส้นรองคำ	เพื่อแก้ไขปัญหาให้แก่ราษฎรให้มีถนนที่สะดวกในการเดินทางสัญจรไป - มา ดีขึ้น	ผิวจราจรกว้าง ๔.๐๐ เมตร ยาว ๑๐๐.๐๐ เมตร หนา ๐.๑๕ เมตร มีพื้นที่ก่อสร้างไม่น้อยกว่า ๔๐๐.๐๐ ตารางเมตร ไหล่ทางตามสภาพพื้นที่ พร้อมป้ายโครงการจำนวน ๑ ป้าย	๒๓๐,๐๐๐					ความพึงพอใจของผู้ใช้ถนนที่สัญจรไป - มา ร้อยละ ๗๐	ราษฎรมีถนนที่ใช้สัญจรไป - มา สะดวกสบาย ขึ้น	กองช่าง
๕๗	โครงการเสริมผิวลาดยางแอสฟัลติกคอนกรีต หมู่ที่ ๑๐ (บริเวณสามแยก ศพด.โนนเขือง - โนนเจริญ)	เพื่อแก้ไขปัญหาให้แก่ราษฎรให้มีถนนที่สะดวกในการเดินทางสัญจรไป - มา ดีขึ้น	ผิวจราจรกว้าง ๔.๐๐ เมตร ระยะทางยาว ๑๗๕.๐๐ เมตร หนาเฉลี่ย ๓ ซม. มีพื้นที่ไม่น้อยกว่า ๗๐๐.๐๐ ตารางเมตร พร้อมป้ายโครงการจำนวน ๑ ป้าย	๒๐๐,๐๐๐					ความพึงพอใจของผู้ใช้ถนนที่สัญจรไป - มา ร้อยละ ๗๐	ราษฎรมีถนนที่ใช้สัญจรไป - มา สะดวกสบาย ขึ้น	กองช่าง

รายละเอียดโครงการพัฒนา
แผนพัฒนาท้องถิ่น พ.ศ. ๒๕๖๖ - ๒๕๗๐ เพิ่มเติม (ครั้งที่ ๑) พ.ศ.๒๕๖๕
เทศบาลตำบลนาโพธิ์ อำเภอบุณฑริก จังหวัดอุบลราชธานี

แบบ ผ. ๐๒

- ก. ประเด็นการพัฒนาจังหวัดที่ ๑ การพัฒนาเมืองน่าอยู่ทันสมัย
ข. ยุทธศาสตร์การพัฒนาของ อปท. ในเขตจังหวัดที่ ๑ การพัฒนาโครงสร้างพื้นฐาน
ยุทธศาสตร์การพัฒนาของ เทศบาลตำบลนาโพธิ์ ที่ ๑ การพัฒนาโครงสร้างพื้นฐานสาธารณูปโภคและสาธารณูปการ
แผนงานอุตสาหกรรมและการโยธา : งานก่อสร้าง (ถนน อาคาร ลานคอนกรีต)

ที่	โครงการ	วัตถุประสงค์	เป้าหมาย (ผลผลิตของโครงการ)	งบประมาณ					ตัวชี้วัด (KPI)	ผลที่คาดว่าจะได้รับ	หน่วยงาน รับผิดชอบหลัก
				๒๕๖๖ (บาท)	๒๕๖๗ (บาท)	๒๕๖๘ (บาท)	๒๕๖๙ (บาท)	๒๕๗๐ (บาท)			
๕๘	โครงการปรับปรุงถนน ลูกรัง หมู่ที่ ๒ ซอยนา นายวิชัย บุญศรี	เพื่อแก้ไขปัญหา ให้แก่ราษฎรให้มี ถนนที่สะดวกใน การเดินทางสัญจร ไป - มา ดีขึ้น	ผิวจราจรกว้าง ๒.๘๐ เมตร ยาว ๔๐๐.๐๐ เมตร หรือมี ปริมาตรดินลูกรังไม่น้อยกว่า ๒๒๐.๐๐ ลบ.ม. พร้อมเกรด บด อัด	๑๐๐,๐๐๐					ความพึงพอใจ ของผู้ใช้ถนนที่ สัญจรไป - มา ร้อยละ ๗๐	ราษฎรมีถนนที่ ใช้สัญจรไป - มา สะดวก สบาย ขึ้น	กองช่าง
๕๙	โครงการปรับปรุงถนน ลูกรัง หมู่ที่ ๖ ซอยโนน มะนาว	เพื่อแก้ไขปัญหา ให้แก่ราษฎรให้มี ถนนที่สะดวกใน การเดินทางสัญจร ไป - มา ดีขึ้น	ผิวจราจรกว้าง ๒.๘๐ เมตร ยาว ๔๐๐.๐๐ เมตร หรือมี ปริมาตรดินลูกรังไม่น้อยกว่า ๒๒๐.๐๐ ลบ.ม. พร้อมเกรด บด อัด	๑๐๐,๐๐๐					ความพึงพอใจ ของผู้ใช้ถนนที่ สัญจรไป - มา ร้อยละ ๗๐	ราษฎรมีถนนที่ ใช้สัญจรไป - มา สะดวก สบาย ขึ้น	กองช่าง

รายละเอียดโครงการพัฒนา
แผนพัฒนาท้องถิ่น พ.ศ. ๒๕๖๖ - ๒๕๗๐ เพิ่มเติม (ครั้งที่ ๑) พ.ศ.๒๕๖๕
เทศบาลตำบลนาโพธิ์ อำเภอบุณฑริก จังหวัดอุบลราชธานี

แบบ ผ. ๐๒

- ก. ประเด็นการพัฒนาจังหวัดที่ ๑ การพัฒนาเมืองน่าอยู่ทันสมัย
 ข. ยุทธศาสตร์การพัฒนาของ อปท. ในเขตจังหวัดที่ ๑ การพัฒนาโครงสร้างพื้นฐาน
 ยุทธศาสตร์การพัฒนาของ เทศบาลตำบลนาโพธิ์ ที่ ๑ การพัฒนาโครงสร้างพื้นฐานสาธารณูปโภคและสาธารณูปการ
 แผนงานอุตสาหกรรมและการโยธา : งานก่อสร้าง (ถนน อาคาร ลานคอนกรีต)

ที่	โครงการ	วัตถุประสงค์	เป้าหมาย (ผลผลิตของโครงการ)	งบประมาณ					ตัวชี้วัด (KPI)	ผลที่คาดว่าจะได้รับ	หน่วยงาน รับผิดชอบหลัก
				๒๕๖๖ (บาท)	๒๕๖๗ (บาท)	๒๕๖๘ (บาท)	๒๕๖๙ (บาท)	๒๕๗๐ (บาท)			
๖๐	โครงการปรับปรุงถนน ลูกรัง หมู่ที่ ๕ เส้นนา พ้ออ่าง โคตรธา ถึง นานางยีน กำลั้งาม และนายแดง	เพื่อแก้ไขปัญหา ให้แก่ราษฎรให้มี ถนนที่สะดวกใน การเดินทางสัญจร ไป - มา ดีขึ้น	ผิวจราจรกว้าง ๓.๐๐ เมตร ยาว ๖๐๐.๐๐ เมตร หรือมี ปริมาตรดินลูกรังไม่น้อยกว่า ๒๑๐.๐๐ ลบ.ม. พร้อมเกรด บด อัด	๑๐๐,๐๐๐					ความพึงพอใจ ของผู้ใช้ถนนที่ สัญจรไป - มา ร้อยละ ๗๐	ราษฎรมีถนนที่ ใช้สัญจรไป - มา สะดวก สบาย ขึ้น	กองช่าง
๖๑	โครงการปรับปรุงถนน ลูกรัง หมู่ที่ ๙ ซอยสวน ยาง ถึงนานายทอง สี ทิม	เพื่อแก้ไขปัญหา ให้แก่ราษฎรให้มี ถนนที่สะดวกใน การเดินทางสัญจร ไป - มา ดีขึ้น	ผิวจราจรกว้าง ๒.๗๐ เมตร ยาว ๓,๔๐๐.๐๐ เมตร หรือมี ปริมาตรดินลูกรังไม่น้อยกว่า ๓๖๐.๐๐ ลบ.ม. พร้อมเกรด บด อัด	๑๐๐,๐๐๐					ความพึงพอใจ ของผู้ใช้ถนนที่ สัญจรไป - มา ร้อยละ ๗๐	ราษฎรมีถนนที่ ใช้สัญจรไป - มา สะดวก สบาย ขึ้น	กองช่าง
๖๒	โครงการปรับปรุงถนน ลูกรัง หมู่ที่ ๗ จากช่วง นาพ้อคำหล้า ถึงถนน หลวง เดชอุดม - บุณฑริก	เพื่อแก้ไขปัญหา ให้แก่ราษฎรให้มี ถนนที่สะดวกใน การเดินทางสัญจร ไป - มา ดีขึ้น	กว้าง ๓.๐๐ - ๔.๐๐ เมตร ยาว ๓,๘๐๐.๐๐ เมตร หรือมีปริมาตรดินลูกรังไม่น้อย กว่า ๗๖๕.๐๐ ลบ.ม. พร้อม เกรด บด อัด	๔๐๐,๐๐๐					ความพึงพอใจ ของผู้ใช้ถนนที่ สัญจรไป - มา ร้อยละ ๗๐	ราษฎรมีถนนที่ ใช้สัญจรไป - มา สะดวก สบาย ขึ้น	กองช่าง

รายละเอียดโครงการพัฒนา
แผนพัฒนาท้องถิ่น พ.ศ. ๒๕๖๖ - ๒๕๗๐ เพิ่มเติม (ครั้งที่ ๑) พ.ศ.๒๕๖๕
เทศบาลตำบลนาโพธิ์ อำเภอบุณฑริก จังหวัดอุบลราชธานี

แบบ ผ. ๐๒

- ก. ประเด็นการพัฒนาจังหวัดที่ ๑ การพัฒนาเมืองน่าอยู่ทันสมัย
 ข. ยุทธศาสตร์การพัฒนาของ อปท. ในเขตจังหวัดที่ ๑ การพัฒนาโครงสร้างพื้นฐาน
 ยุทธศาสตร์การพัฒนาของ เทศบาลตำบลนาโพธิ์ ที่ ๑ การพัฒนาโครงสร้างพื้นฐานสาธารณูปโภคและสาธารณูปการ
 แผนงานอุตสาหกรรมและการโยธา : งานก่อสร้าง (ถนน อาคาร ลานคอนกรีต)

ที่	โครงการ	วัตถุประสงค์	เป้าหมาย (ผลผลิตของโครงการ)	งบประมาณ					ตัวชี้วัด (KPI)	ผลที่คาดว่าจะได้รับ	หน่วยงาน รับผิดชอบหลัก
				๒๕๖๖ (บาท)	๒๕๖๗ (บาท)	๒๕๖๘ (บาท)	๒๕๖๙ (บาท)	๒๕๗๐ (บาท)			
๖๓	โครงการปรับปรุงถนน ลูกรัง หมู่ที่ ๖ จากแยก นานาชาติเวียง ธาราช ถึง ร่องหวาย	เพื่อแก้ไขปัญหาให้แก่ ราษฎรให้มีถนนที่ สะดวกในการเดินทาง สัญจร ไป - มา ดีขึ้น	ผิวจราจรกว้าง ๓.๐๐ เมตร ยาว ๒,๑๐๐.๐๐ เมตร หรือมี ปริมาณดินลูกรังไม่น้อยกว่า ๔๐๐.๐๐ ลบ.ม. พร้อมเกรด บด อัด	๑๐๐,๐๐๐					ความพึงพอใจ ของผู้ใช้ถนนที่ สัญจรไป - มา ร้อยละ ๗๐	ราษฎรมีถนนที่ ใช้สัญจรไป - มา สะดวก สบาย ขึ้น	กองช่าง
๖๔	โครงการปรับปรุงถนน ลูกรัง หมู่ที่ ๓ ซอยโนน ป่าแดง จาก ถนนลาดยางสายเดช - บุณฑริก ถึง สามแยก นางางวันดี คำชุม	เพื่อแก้ไขปัญหาให้แก่ ราษฎรให้มีถนนที่ สะดวกในการเดินทาง สัญจร ไป - มา ดีขึ้น	ผิวจราจรกว้าง ๓.๐๐ เมตร ยาว ๔๕๐.๐๐ เมตร หรือมี ปริมาณดินลูกรังไม่น้อยกว่า ๒๑๕.๐๐ ลบ.ม. พร้อมเกรด บด อัด	๑๐๐,๐๐๐					ความพึงพอใจ ของผู้ใช้ถนนที่ สัญจรไป - มา ร้อยละ ๗๐	ราษฎรมีถนนที่ ใช้สัญจรไป - มา สะดวก สบาย ขึ้น	กองช่าง
๖๕	โครงการก่อสร้างถนน คอนกรีตเสริมเหล็ก หมู่ที่ ๔ บ้านดอนตะโน นายนายทองจู	เพื่อแก้ไขปัญหาให้แก่ ราษฎรให้มีถนนที่ สะดวกในการเดินทาง สัญจร ไป - มา ดีขึ้น	กว้าง ๔.๐๐ เมตร ยาว ๒,๐๔๔ เมตร			๕๐๐,๐๐๐			ความพึงพอใจ ของผู้ใช้ถนนที่ สัญจรไป - มา ร้อยละ ๗๐	ราษฎรมีถนนที่ ใช้สัญจรไป - มา สะดวก สบาย ขึ้น	กองช่าง

รายละเอียดโครงการพัฒนา
แผนพัฒนาท้องถิ่น พ.ศ. ๒๕๖๖ - ๒๕๗๐ เพิ่มเติม (ครั้งที่ ๑) พ.ศ.๒๕๖๕
เทศบาลตำบลนาโพธิ์ อําเภอบุณฑริก จังหวัดอุบลราชธานี

แบบ ผ. ๐๒

- ก. ประเด็นการพัฒนาจังหวัดที่ ๑ การพัฒนาเมืองน่าอยู่ทันสมัย
 ข. ยุทธศาสตร์การพัฒนาของ อปท. ในเขตจังหวัดที่ ๑ การพัฒนาโครงสร้างพื้นฐาน
 ยุทธศาสตร์การพัฒนาของ เทศบาลตำบลนาโพธิ์ ที่ ๑ การพัฒนาโครงสร้างพื้นฐานสาธารณูปโภคและสาธารณูปการ
 แผนงานอุตสาหกรรมและการโยธา : งานก่อสร้าง (ถนน อาคาร ลานคอนกรีต)

ที่	โครงการ	วัตถุประสงค์	เป้าหมาย (ผลผลิตของโครงการ)	งบประมาณ					ตัวชี้วัด (KPI)	ผลที่คาดว่าจะได้รับ	หน่วยงาน รับผิดชอบหลัก
				๒๕๖๖ (บาท)	๒๕๖๗ (บาท)	๒๕๖๘ (บาท)	๒๕๖๙ (บาท)	๒๕๗๐ (บาท)			
๖๖	โครงการปรับปรุงถนน ลูกรัง หมู่ที่ ๖ บ้านนา โพธิ์ใต้ ต.นาโพธิ์ จากสาม แยกนายนายเชียน ดาราซ ถึง บ้านนาแคน ม.๑๐ ต. บ้านแมด	เพื่อแก้ไขปัญหาให้แก่ ราษฎรให้มีถนนที่ สะดวกในการเดินทาง สัญจร ไป - มา ดีขึ้น	ระยะทางรวม ๓,๘๕๐.๐๐ เมตร หรือมีปริมาตรดินลูกรัง ไม่น้อยกว่า ๑,๗๘๕.๐๐ลบ.ม. พร้อมเกรด บด อัด	๕๐๐,๐๐๐					ความพึงพอใจ ของผู้ใช้ถนนที่ สัญจรไป - มา ร้อยละ ๗๐	ราษฎรมีถนนที่ ใช้สัญจรไป - มา สะดวก สบาย ขึ้น	กองช่าง
๖๗	โครงการปรับปรุงถนน ลูกรัง หมู่ที่ ๔ ต.นาโพธิ์ จากรอยต่อถนนแอสฟัล ติกส์ ถึง คุ่มบ้านขาด ม.๕ ต.บ้านแมด	เพื่อแก้ไขปัญหาให้แก่ ราษฎรให้มีถนนที่ สะดวกในการเดินทาง สัญจร ไป - มา ดีขึ้น	กว้าง ๔.๕๐ เมตร ยาว ๒,๒๐๐.๐๐ เมตร หรือมี ปริมาตรดินลูกรังไม่น้อยกว่า ๕๗๐.๐๐ลบ.ม. พร้อมเกรด บด อัด	๓๐๐,๐๐๐					ความพึงพอใจ ของผู้ใช้ถนนที่ สัญจรไป - มา ร้อยละ ๗๐	ราษฎรมีถนนที่ ใช้สัญจรไป - มา สะดวก สบาย ขึ้น	กองช่าง
๖๘	โครงการปรับปรุงถนน ลูกรัง หมู่ที่ ๖ จาก เส้นทางไปวัดสร้างซบ ถึง นายนายอิฐ	เพื่อแก้ไขปัญหาให้แก่ ราษฎรให้มีถนนที่ สะดวกในการเดินทาง สัญจร ไป - มา ดีขึ้น	ระยะทางรวม ๓,๘๕๐.๐๐ เมตร หรือมีปริมาตรดินลูกรัง ไม่น้อยกว่า ๑,๗๘๕.๐๐ลบ.ม. พร้อมเกรด บด อัด	๕๐๐,๐๐๐					ความพึงพอใจ ของผู้ใช้ถนนที่ สัญจรไป - มา ร้อยละ ๗๐	ราษฎรมีถนนที่ ใช้สัญจรไป - มา สะดวก สบาย ขึ้น	กองช่าง
รวม ๖๘ โครงการ				๙,๐๔๖,๘๐๐	๘,๓๑๓,๐๐๐	๑๓,๔๓๔,๘๐๐	๙๐๑,๐๐๐	๙๔๔,๖๒๐			

รายละเอียดโครงการพัฒนา
แผนพัฒนาท้องถิ่น พ.ศ. ๒๕๖๖ - ๒๕๗๐ เพิ่มเติม (ครั้งที่ ๑) พ.ศ.๒๕๖๕
เทศบาลตำบลนาโพธิ์ อำเภอบุณฑริก จังหวัดอุบลราชธานี

แบบ ผ. ๐๒

- ก. ประเด็นการพัฒนาจังหวัดที่ ๑ การพัฒนาเมืองน่าอยู่ทันสมัย
- ข. ยุทธศาสตร์การพัฒนาของ อปท. ในเขตจังหวัดที่ ๑ การพัฒนาโครงสร้างพื้นฐาน
- ยุทธศาสตร์การพัฒนาของ เทศบาลตำบลนาโพธิ์ ที่ ๑ การพัฒนาโครงสร้างพื้นฐานสาธารณูปโภคและสาธารณูปการ
- แผนงานอุตสาหกรรมและการโยธา : งานก่อสร้าง (สาธารณูปโภค สาธารณูปการ)

ที่	โครงการ	วัตถุประสงค์	เป้าหมาย (ผลผลิตของ โครงการ)	งบประมาณ					ตัวชี้วัด (KPI)	ผลที่คาดว่าจะได้รับ	หน่วยงาน รับผิดชอบหลัก
				๒๕๖๖ (บาท)	๒๕๖๗ (บาท)	๒๕๖๘ (บาท)	๒๕๖๙ (บาท)	๒๕๗๐ (บาท)			
๑	โครงการสร้างจุด แลนด์มาร์กตำบล นาโพธิ์	เพื่อให้เป็นแหล่ง ท่องเที่ยวของตำบลนา โพธิ์ กระตุ้นการ ท่องเที่ยวในชุมชน มีจุด เช็คอินในตำบลนาโพธิ์	ก่อสร้างแลนด์ มาร์คที่แสดงถึง เอกลักษณ์บ่งบอกถึง ความเป็นตำบลนา โพธิ์	-	-	๖๐๐,๐๐๐	-	-	มีผู้คนเดินทางเข้า มาท่องเที่ยวในเขต ตำบลนาโพธิ์เพิ่มขึ้น	ตำบลนาโพธิ์เป็น ที่รู้จักของ ประชาชนทั่วไป มากขึ้น	กองช่าง
๒	โครงการถนนคน เดินสร้างสุข	เพื่อให้มีสถานที่ออก กำลังกายสำหรับ ประชาชนตำบลนาโพธิ์	ตามรูปแบบของ เทศบาลตำบลนา โพธิ์กำหนด	-	-	-	๕๐๐,๐๐๐	-	ประชาชนมีความ พึงพอใจต่อถนนคน เดินสร้างสุข ไม่น้อย กว่า ร้อยละ ๗๐	ประชาชนมี สถานที่ออกกำลังกาย หรือพักผ่อน หย่อนใจ	กองช่าง
๓	โครงการปรับปรุง อาคาร เอนกประสงค์ เทศบาลตำบลนา โพธิ์	เพื่อให้มีสถานที่ ประกอบกิจกรรมต่าง ๆ ของเทศบาลตำบลนา โพธิ์	ตามรูปแบบของ เทศบาลตำบลนา โพธิ์กำหนด	-	-	-	-	๑,๐๐๐,๐๐๐	ผู้มาใช้บริการ อาคาร เอนกประสงค์มี ความพึงพอใจ ร้อย ละ ๗๐	เทศบาลโพธิ์มี สถานที่ประกอบ กิจกรรม หรือ รับรองการ ประชุมต่าง ๆ	กองช่าง

รายละเอียดโครงการพัฒนา
แผนพัฒนาท้องถิ่น พ.ศ. ๒๕๖๖ - ๒๕๗๐ เพิ่มเติม (ครั้งที่ ๑) พ.ศ.๒๕๖๕
เทศบาลตำบลนาโพธิ์ อำเภอบุณฑริก จังหวัดอุบลราชธานี

แบบ ผ. ๐๒

- ก. ประเด็นการพัฒนาจังหวัดที่ ๑ การพัฒนาเมืองน่าอยู่ทันสมัย
 ข. ยุทธศาสตร์การพัฒนาของ อปท. ในเขตจังหวัดที่ ๑ การพัฒนาโครงสร้างพื้นฐาน
 ยุทธศาสตร์การพัฒนาของ เทศบาลตำบลนาโพธิ์ ที่ ๑ การพัฒนาโครงสร้างพื้นฐานสาธารณูปโภคและสาธารณูปการ
 แผนงานอุตสาหกรรมและการโยธา : งานก่อสร้าง (สาธารณูปโภค สาธารณูปการ)

ที่	โครงการ	วัตถุประสงค์	เป้าหมาย (ผลผลิตของ โครงการ)	งบประมาณ					ตัวชี้วัด (KPI)	ผลที่คาดว่าจะได้รับ	หน่วยงาน รับผิดชอบหลัก
				๒๕๖๖ (บาท)	๒๕๖๗ (บาท)	๒๕๖๘ (บาท)	๒๕๖๙ (บาท)	๒๕๗๐ (บาท)			
๔	โครงการก่อสร้างป้าย ชื่อสำนักงานเทศบาล ตำบลนาโพธิ์	เพื่อให้ผู้ที่มา ติดต่อราชการ มองเห็นและรู้ว่า สำนักงานเทศบาล อยู่ที่ไหน	ป้ายเทศบาลตำบล นาโพธิ์ ตามแบบ แปลนของเทศบาล ตำบลนาโพธิ์กำหนด	-	-	๕๐๐,๐๐๐	-	-	ประชาชนผู้มา ติดต่อราชการ และประชาชน ทั่วไปมีความพึง พอใจร้อยละ ๗๐	ประชาชนผู้มา ติดต่อราชการ เดินทางมา ติดต่อราชการ สะดวกขึ้น	กองช่าง
๕	โครงการก่อสร้าง ศาลาเอนกประสงค์ เทศบาลตำบลนาโพธิ์	เพื่อเป็นที่พักผ่อน พักคอย ของ พนักงานเทศบาล และประชาชนผู้ มาติดต่อราชการ	ศาลาเอนกประสงค์ ตามรูปแบบเทศบาล ตำบลนาโพธิ์กำหนด	๒๒๐,๐๐๐	๒๒๐,๐๐๐	-	-	-	ผู้มาใช้บริการมี ความพึงพอใจ ร้อยละ ๗๐	มีที่พักผ่อน และที่พักคอย ให้ประชาชนผู้ มาติดต่อ ราชการ	กองช่าง
รวม ๕ โครงการ				๒๒๐,๐๐๐	๒๒๐,๐๐๐	๑,๑๐๐,๐๐๐	๕๐๐,๐๐๐	๑,๐๐๐,๐๐๐			

รายละเอียดโครงการพัฒนา
แผนพัฒนาท้องถิ่น พ.ศ. ๒๕๖๖ - ๒๕๗๐ เพิ่มเติม (ครั้งที่ ๑) พ.ศ. ๒๕๖๕
เทศบาลตำบลนาโพธิ์ อำเภอบุณฑริก จังหวัดอุบลราชธานี

แบบ ผ. ๐๒

- ก. ยุทธศาสตร์จังหวัดที่ ๑ การพัฒนาเมืองน่าอยู่ทันสมัย
 ข. ยุทธศาสตร์การพัฒนาของ อปท. ในเขตจังหวัดที่ ๒ การส่งเสริมคุณภาพชีวิต
 ยุทธศาสตร์การพัฒนาของ เทศบาลตำบลนาโพธิ์ ที่ ๒ การพัฒนาด้านเศรษฐกิจและการแก้ปัญหาความยากจน
 แผนงาน การเกษตร : งานส่งเสริมการเกษตร

ที่	โครงการ	วัตถุประสงค์	เป้าหมาย (ผลผลิตของ โครงการ)	งบประมาณ					ตัวชี้วัด (KPI)	ผลที่คาดว่าจะได้รับ	หน่วยงานรับผิดชอบหลัก
				๒๕๖๖ (บาท)	๒๕๖๗ (บาท)	๒๕๖๘ (บาท)	๒๕๖๙ (บาท)	๒๕๗๐ (บาท)			
๑	โครงการอบรมให้ ครัวเรือนปลูก พืชผักสวนครัวรั้ว กินได้	เพื่อให้ครัวเรือนมี การลดรายจ่าย เพิ่มรายได้	ทุกครัวเรือนใน ตำบลนาโพธิ์	๕๐,๐๐๐	๕๐,๐๐๐	๕๐,๐๐๐	๕๐,๐๐๐	๕๐,๐๐๐	ครัวเรือนมี การลด รายจ่ายลง ร้อยละ ๒๐	ประชาชนมี ความเป็นอยู่ที่ดี ขึ้นสามารถลด รายจ่ายลงได้ จริง	สำนักปลัด
๒	โครงการอบรมให้ ความรู้การทำ น้ำปลา	เพื่อเป็นการแปร รูปอาหาร และ เพิ่มมูลค่าของ สินค้า สร้างรายได้ เพิ่มให้กับ ครอบครัว	ประชาชน/ผู้สนใจ ทั่วไป ในตำบลนา โพธิ์	๕๐,๐๐๐	๕๐,๐๐๐	๕๐,๐๐๐	๕๐,๐๐๐	๕๐,๐๐๐	ผู้เข้าร่วม โครงการ ไม่ น้อยกว่า ๓๐ คน	ประชาชนมี รายได้เพิ่มมาก ขึ้น สินค้าเป็นที่ รู้จักและ แพร่หลายมาก ขึ้น	สำนักปลัด

รายละเอียดโครงการพัฒนา
แผนพัฒนาท้องถิ่น พ.ศ. ๒๕๖๖ - ๒๕๗๐ เพิ่มเติม (ครั้งที่ ๑) พ.ศ. ๒๕๖๕
เทศบาลตำบลนาโพธิ์ อำเภอบุณฑริก จังหวัดอุบลราชธานี

แบบ ผ. ๐๒

- ก. ยุทธศาสตร์จังหวัดที่ ๑ การพัฒนาเมืองน่าอยู่ทันสมัย
 ข. ยุทธศาสตร์การพัฒนาของ อปท. ในเขตจังหวัดที่ ๒ การส่งเสริมคุณภาพชีวิต
 ยุทธศาสตร์การพัฒนาของ เทศบาลตำบลนาโพธิ์ ที่ ๒ การพัฒนาด้านเศรษฐกิจและการแก้ปัญหาความยากจน
 แผนงาน การเกษตร : งานส่งเสริมการเกษตร

ที่	โครงการ	วัตถุประสงค์	เป้าหมาย (ผลผลิตของ โครงการ)	งบประมาณ					ตัวชี้วัด (KPI)	ผลที่คาดว่าจะได้รับ	หน่วยงานรับผิดชอบหลัก
				๒๕๖๖ (บาท)	๒๕๖๗ (บาท)	๒๕๖๘ (บาท)	๒๕๖๙ (บาท)	๒๕๗๐ (บาท)			
๓	โครงการฝึกอบรมการทำปุ๋ยอินทรีย์	เพื่อเพิ่มมูลค่าให้กับมูลสัตว์ และนำไปใช้กับการเพาะปลูก	ทุกครัวเรือนในตำบลนาโพธิ์	๕๐,๐๐๐	๕๐,๐๐๐	๕๐,๐๐๐	๕๐,๐๐๐	๕๐,๐๐๐	ทุกครัวเรือนเพิ่มมูลค่าให้กับมูลสัตว์ และนำไปใช้กับการเพาะปลูก	เพิ่มมูลค่าให้กับมูลสัตว์ และนำไปใช้กับการเพาะปลูก	สำนักปลัด
๔	โครงการฝึกอบรมการเพาะเห็ด	เพื่อส่งเสริมอาชีพหลังจากการทำนา	ประชาชน/ผู้สนใจทั่วไป ในตำบลนาโพธิ์	๕๐,๐๐๐	๕๐,๐๐๐	๕๐,๐๐๐	๕๐,๐๐๐	๕๐,๐๐๐	ผู้เข้าร่วมโครงการ ไม่น้อยกว่า ๔๐ คน	ประชาชนมีอาชีพเสริมหลังการทำนาและมีรายได้เพิ่มมากขึ้น	สำนักปลัด
๕	โครงการสร้างสวนสมุนไพรตำบล	เพื่อเป็นแหล่งเรียนรู้ และรวบรวมสมุนไพรในตำบล	สวนสมุนไพรในตำบลนาโพธิ์ จำนวน ๑ แห่ง			๕๐,๐๐๐			สวนสมุนไพรในตำบลนาโพธิ์ จำนวน ๑ แห่ง	มีแหล่งเรียนรู้สวนสมุนไพรในตำบล	สำนักปลัด

รายละเอียดโครงการพัฒนา
แผนพัฒนาท้องถิ่น พ.ศ. ๒๕๖๖ - ๒๕๗๐ เพิ่มเติม (ครั้งที่ ๑) พ.ศ. ๒๕๖๕
เทศบาลตำบลนาโพธิ์ อำเภอบุณฑริก จังหวัดอุบลราชธานี

แบบ ผ. ๐๒

- ก. ยุทธศาสตร์จังหวัดที่ ๑ การพัฒนาเมืองน่าอยู่ทันสมัย
 ข. ยุทธศาสตร์การพัฒนาของ อปท. ในเขตจังหวัดที่ ๒ การส่งเสริมคุณภาพชีวิต
 ยุทธศาสตร์การพัฒนาของ เทศบาลตำบลนาโพธิ์ ที่ ๒ การพัฒนาด้านเศรษฐกิจและการแก้ปัญหาความยากจน
 แผนงาน การเกษตร : งานส่งเสริมการเกษตร

ที่	โครงการ	วัตถุประสงค์	เป้าหมาย (ผลผลิตของ โครงการ)	งบประมาณ					ตัวชี้วัด (KPI)	ผลที่คาดว่าจะ ได้รับ	หน่วยงานรับ ผิด ชอบหลัก
				๒๕๖๖ (บาท)	๒๕๖๗ (บาท)	๒๕๖๘ (บาท)	๒๕๖๙ (บาท)	๒๕๗๐ (บาท)			
๖	โครงการปลูกป่า ทดแทน	เพื่อเป็นการเพิ่มที่ สีเขียวให้กับชุมชน ตำบลนาโพธิ์	พื้นที่สาธารณะใน เขตตำบลนาโพธิ์	๕๐,๐๐๐	๕๐,๐๐๐	๕๐,๐๐๐	๕๐,๐๐๐	๕๐,๐๐๐	จำนวนผู้เข้าร่วม โครงการไม่น้อย กว่า ๔๐ คน	พื้นที่ตำบลนาโพธิ์มี พื้นที่ป่าชุมชนเพิ่ม มากขึ้น	สำนักปลัด
๗	โครงการรณรงค์ ห้ามจับปลาในฤดู วางไข่	เพื่อเป็นการ อนุรักษ์แหล่ง อาหารในชุมชน ตามธรรมชาติ	ห้วย หนอง คลอง บึง สาธารณะใน ชุมชนตำบลนา โพธิ์	๓๐,๐๐๐	๓๐,๐๐๐	๓๐,๐๐๐	๓๐,๐๐๐	๓๐,๐๐๐	ประชาชนใน ตำบลนาโพธิ์มี ความพึงพอใจ ร้อยละ ๗๐	เพิ่มโอกาส และ แหล่งอาหารใน ชุมชนตามธรรมชาติ เพิ่มมากขึ้น	สำนักปลัด
๘	โครงการอบรมให้ ความรู้เลี้ยงสัตว์ไว้ กินในครัวเรือนเอง	เพื่อเป็นการลด รายจ่ายเพิ่มรายได้ ในครัวเรือน	ทุกครัวเรือนใน ตำบลนาโพธิ์	๒๕,๐๐๐	๒๕,๐๐๐	๒๕,๐๐๐	๒๕,๐๐๐	๒๕,๐๐๐	ผู้เข้าร่วม โครงการมีความ พึงพอใจ ร้อยละ ๗๐	ประชาชนรู้จักวิธี เลี้ยงสัตว์ไว้กินเอง และเป็นการลด รายจ่าย เพิ่มรายได้ ให้ครอบครัว	สำนักปลัด
รวม ๘ โครงการ				๓๐๕,๐๐๐	๓๐๕,๐๐๐	๓๐๕,๐๐๐	๓๐๕,๐๐๐	๓๐๕,๐๐๐			

รายละเอียดโครงการพัฒนา
แผนพัฒนาท้องถิ่น พ.ศ. ๒๕๖๖ - ๒๕๗๐ เพิ่มเติม (ครั้งที่ ๑) พ.ศ. ๒๕๖๕
เทศบาลตำบลนาโพธิ์ อำเภอบุณฑริก จังหวัดอุบลราชธานี

แบบ ผ. ๐๒

- ก. ยุทธศาสตร์จังหวัดที่ ๑ การพัฒนาเมืองน่าอยู่ทันสมัย
 ข. ยุทธศาสตร์การพัฒนาของ อปท. ในเขตจังหวัดที่ ๒ การส่งเสริมคุณภาพชีวิต
 ยุทธศาสตร์การพัฒนาของ เทศบาลตำบลนาโพธิ์ ที่ ๓. ยุทธศาสตร์การพัฒนาลังคมและส่งเสริมคุณภาพชีวิต
 แผนงาน การศาสนา วัฒนธรรมและนันทนาการ : งาน กีฬาและนันทนาการ

ที่	โครงการ	วัตถุประสงค์	เป้าหมาย (ผลผลิตของ โครงการ)	งบประมาณ					ตัวชี้วัด (KPI)	ผลที่คาดว่าจะได้รับ	หน่วยงาน รับผิดชอบหลัก
				๒๕๖๖ (บาท)	๒๕๖๗ (บาท)	๒๕๖๘ (บาท)	๒๕๖๙ (บาท)	๒๕๗๐ (บาท)			
๑	โครงการแข่งขันกีฬา ปฐมวัยศูนย์พัฒนา เด็กเล็กในสังกัด เทศบาลตำบลนาโพธิ์	เพื่อเป็นการสร้าง ความรู้แพ้ ฐานะ รู้ภัย มีความ สามัคคี มีน้ำใจ นักกีฬาให้กับเด็ก	ศูนย์พัฒนาเด็กเล็ก ในสังกัดเทศบาล ตำบลนาโพธิ์ เข้า ร่วมแข่งขันกีฬา	๕๐,๐๐๐	๕๐,๐๐๐	๕๐,๐๐๐	๕๐,๐๐๐	๕๐,๐๐๐	จำนวน ผู้เข้าร่วม โครงการ ๑๐๐ คน	เด็กนักเรียนมี สุขภาพร่างกาย แข็งแรง มีน้ำใจ นักกีฬา	กอง การศึกษา
๒	โครงการแข่งขันกีฬา พื้นบ้านตามภูมิ ปัญญาท้องถิ่น เทศบาลตำบลนาโพธิ์	เพื่อเป็นการ อนุรักษ์กีฬา พื้นบ้านของชุมชน ไว้	ประชาชนในตำบล นาโพธิ์	๒๐,๐๐๐	๒๐,๐๐๐	๒๐,๐๐๐	๒๐,๐๐๐	๒๐,๐๐๐	ผู้เข้าร่วม โครงการ ๖๐ คน	ประชาชนได้ ร่วมกลุ่มทำ กิจกรรมและ เป็นการอนุรักษ์ กีฬาพื้นบ้าน ประจำถิ่น	กอง การศึกษา
๓	โครงการแข่งขันกีฬา ต้านยาเสพติดตำบล นาโพธิ์	เพื่อส่งเสริมให้ ประชาชนได้ออก กำลังกายและ ห่างไกลยาเสพติด	ประชาชนตำบลนา โพธิ์ แข่งขันกีฬาด้าน ยาเสพติดตำบลนา โพธิ์	๑๐๐,๐๐๐	๑๐๐,๐๐๐	๑๐๐,๐๐๐	๑๐๐,๐๐๐	๑๐๐,๐๐๐	จำนวน ผู้เข้าร่วม โครงการ ๑๕๐ คน	ประชาชนได้ ออกกำลังกาย และห่างไกล ยาเสพติด	กอง การศึกษา

รายละเอียดโครงการพัฒนา
แผนพัฒนาท้องถิ่น พ.ศ. ๒๕๖๖ - ๒๕๗๐ เพิ่มเติม (ครั้งที่ ๑) พ.ศ. ๒๕๖๕
เทศบาลตำบลนาโพธิ์ อำเภอบุณฑริก จังหวัดอุบลราชธานี

แบบ ผ. ๐๒

- ก. ยุทธศาสตร์จังหวัดที่ ๑ การพัฒนาเมืองน่าอยู่ทันสมัย
 ข. ยุทธศาสตร์การพัฒนาของ อปท. ในเขตจังหวัดที่ ๒ การส่งเสริมคุณภาพชีวิต
 ยุทธศาสตร์การพัฒนาของ เทศบาลตำบลนาโพธิ์ ที่ ๓. ยุทธศาสตร์การพัฒนาสังคมและส่งเสริมคุณภาพชีวิต
 แผนงาน การศาสนา วัฒนธรรมและนันทนาการ : งาน กีฬาและนันทนาการ

ที่	โครงการ	วัตถุประสงค์	เป้าหมาย (ผลผลิตของ โครงการ)	งบประมาณ					ตัวชี้วัด (KPI)	ผลที่คาดว่าจะ ได้รับ	หน่วยงาน รับผิดชอบหลัก
				๒๕๖๖ (บาท)	๒๕๖๗ (บาท)	๒๕๖๘ (บาท)	๒๕๖๙ (บาท)	๒๕๗๐ (บาท)			
๔	โครงการอนุรักษ์และ สืบสานประเพณีวัน สงกรานต์และวัน ผู้สูงอายุ	เพื่อเป็นการ อนุรักษ์ประเพณี วัฒนธรรม และ แสดงออกถึงความ เคารพต่อผู้สูงอายุ	จัดกิจกรรมวัน สงกรานต์ ปีละ ๑ ครั้ง	๕๐,๐๐๐	๕๐,๐๐๐	๕๐,๐๐๐	๕๐,๐๐๐	๕๐,๐๐๐	จำนวน ผู้เข้าร่วม โครงการ ๑๕๐ คน	ประชาชนได้ ร่วมงาน ประเพณี ท้องถิ่น และได้ แสดงความ กตัญญูต่อ บุพการี	กอง การศึกษา
๕	โครงการอนุรักษ์และ สืบสานประเพณีแห่ เทียนเข้าพรรษา	เพื่อเป็นการสืบ สานประเพณีแห่ เทียนพรรษา	ส่งเสริมประเพณีแห่ เทียนเข้าพรรษาของ จังหวัดอุบลราชธานี	๕๐,๐๐๐	๕๐,๐๐๐	๕๐,๐๐๐	๕๐,๐๐๐	๕๐,๐๐๐	จำนวน ผู้เข้าร่วม โครงการ ๑๕๐ คน	ประชาชนได้ ร่วมสืบสาน วัฒนธรรม ประเพณีอันดี งานให้คงอยู่ สืบไป	กอง การศึกษา
รวม ๕ โครงการ				๒๗๐,๐๐๐	๒๗๐,๐๐๐	๒๗๐,๐๐๐	๒๗๐,๐๐๐	๒๗๐,๐๐๐			

รายละเอียดโครงการพัฒนา
แผนพัฒนาท้องถิ่น พ.ศ. ๒๕๖๖ - ๒๕๗๐ เพิ่มเติม (ครั้งที่ ๑) พ.ศ.๒๕๖๕
เทศบาลตำบลนาโพธิ์ อำเภอบุณฑริก จังหวัดอุบลราชธานี

แบบ ผ. ๐๒

- ก. ประเด็นการพัฒนาจังหวัดที่ ๑ การพัฒนาเมืองน่าอยู่ทันสมัย
 ข. ยุทธศาสตร์การพัฒนาของ อปท. ในเขตจังหวัดที่ ๒ การส่งเสริมคุณภาพชีวิต
 ยุทธศาสตร์การพัฒนาของ เทศบาลตำบลนาโพธิ์ ที่ ๓ ยุทธศาสตร์การพัฒนาสังคมและส่งเสริมคุณภาพชีวิต
 แผนงาน การศึกษา : งานบริหารทั่วไปเกี่ยวกับการศึกษา

ที่	โครงการ	วัตถุประสงค์	เป้าหมาย (ผลผลิตของ โครงการ)	งบประมาณ					ตัวชี้วัด (KPI)	ผลที่คาดว่าจะ ได้รับ	หน่วยงาน รับผิดชอบหลัก
				๒๕๖๖ (บาท)	๒๕๖๗ (บาท)	๒๕๖๘ (บาท)	๒๕๖๙ (บาท)	๒๕๗๐ (บาท)			
๑	อุดหนุนโครงการ สนับสนุนศูนย์ เศรษฐกิจพอเพียงใน สถานศึกษา	เพื่อส่งเสริมให้เด็ก นักเรียนได้เรียนรู้ ตามแนวทางหลัก แนวเศรษฐกิจ พอเพียง	โรงเรียนที่อยู่ในเขต ตำบลนาโพธิ์	๓๕,๐๐๐	๓๕,๐๐๐	๓๕,๐๐๐	๓๕,๐๐๐	๓๕,๐๐๐	จำนวน โรงเรียนที่ เข้าร่วม โครงการ	นักเรียนสามารถ นำหลักการตาม แนวเศรษฐกิจฯ มาใช้ในการ ดำเนิน ชีวิตประจำวันได้	กอง การศึกษา
๒	โครงการปรับปรุงภูมิ ทัศน์รอบอาคารเรียน กศน. ตำบลนาโพธิ์ ให้เป็นแหล่งเรียนรู้	เพื่อให้เป็นแหล่ง เรียนรู้ของ นักเรียน กศน. ตำบลนาโพธิ์	อาคารเรียน กศน. ตำบลนาโพธิ์		๓๐,๐๐๐		๓๐,๐๐๐		นักเรียน กศน. มี ความพอใจ ร้อยละ ๗๐	อาคารเรียนของ กศน. มีความ สะอาดสะอ้าน น่ามองน่าเรียน	กองช่าง

รายละเอียดโครงการพัฒนา
แผนพัฒนาท้องถิ่น พ.ศ. ๒๕๖๖ - ๒๕๗๐ เพิ่มเติม (ครั้งที่ ๑) พ.ศ.๒๕๖๕
เทศบาลตำบลนาโพธิ์ อำเภอบุณฑริก จังหวัดอุบลราชธานี

แบบ ผ. ๐๒

ก. ประเด็นการพัฒนาจังหวัดที่ ๑ การพัฒนาเมืองน่าอยู่ทันสมัย

ข. ยุทธศาสตร์การพัฒนาของ อปท. ในเขตจังหวัดที่ ๒ การส่งเสริมคุณภาพชีวิต

ยุทธศาสตร์การพัฒนาของ เทศบาลตำบลนาโพธิ์ ที่ ๓ ยุทธศาสตร์การพัฒนาสังคมและส่งเสริมคุณภาพชีวิต

แผนงาน การศึกษา : งานบริหารทั่วไปเกี่ยวกับการศึกษา

ที่	โครงการ	วัตถุประสงค์	เป้าหมาย (ผลผลิตของ โครงการ)	งบประมาณ					ตัวชี้วัด (KPI)	ผลที่คาดว่าจะได้รับ	หน่วยงาน รับผิดชอบหลัก
				๒๕๖๖ (บาท)	๒๕๖๗ (บาท)	๒๕๖๘ (บาท)	๒๕๖๙ (บาท)	๒๕๗๐ (บาท)			
๓	โครงการพัฒนาสื่ออุปกรณ์ ด้านเทคโนโลยีของศูนย์การเรียนรู้ ICT ชุมชน	เพื่อให้ศูนย์ กศน.มีสื่อ อุปกรณ์ ด้านเทคโนโลยีของศูนย์การเรียนรู้ ICT ชุมชนที่เหมาะสมกับการเรียนการสอน	อุปกรณ์ ด้านเทคโนโลยีของศูนย์การเรียนรู้ ICT ชุมชนตำบลนาโพธิ์		๕๐,๐๐๐		๕๐,๐๐๐		นักเรียน กศน. มีความพึงพอใจร้อยละ ๗๐	นักเรียน กศน. มีความรู้ความเข้าใจในการเรียนและสนใจการเรียนมากขึ้น	กองการศึกษา
๔	โครงการพัฒนา กศน.ตำบลนาโพธิ์ ด้านการจัดการสอนของนักศึกษา กศน.	เพื่อเป็นการพัฒนาศักยภาพของศูนย์ กศน.ตำบลนาโพธิ์	ผู้สอนและผู้เรียน กศน.ตำบลนาโพธิ์	๓๐,๐๐๐	๓๐,๐๐๐	๓๐,๐๐๐	๓๐,๐๐๐	๓๐,๐๐๐	นักเรียน กศน. มีความพึงพอใจร้อยละ ๗๐	นักเรียน กศน. มีความรู้ความเข้าใจในการเรียนและสนใจการเรียนมากขึ้น	กองการศึกษา
๕	โครงการวัยใสซึบซึบปลอดภัยใส่ใจกฎจราจร	เพื่อเป็นการให้ความรู้กฎจราจรแก่เยาวชนประชาชน	เยาวชน ประชาชนในตำบลนาโพธิ์	๒๐,๐๐๐	๒๐,๐๐๐	๒๐,๐๐๐	๒๐,๐๐๐	๒๐,๐๐๐	ผู้เข้าร่วมโครงการไม่น้อยกว่า ๕๐ คน	เยาวชน ประชาชน รู้จักกฎจราจรมากขึ้น	กองการศึกษา

รายละเอียดโครงการพัฒนา
แผนพัฒนาท้องถิ่น พ.ศ. ๒๕๖๖ - ๒๕๗๐ เพิ่มเติม (ครั้งที่ ๑) พ.ศ.๒๕๖๕
เทศบาลตำบลนาโพธิ์ อำเภอบุณฑริก จังหวัดอุบลราชธานี

แบบ ผ. ๐๒

ก. ประเด็นการพัฒนาจังหวัดที่ ๑ การพัฒนาเมืองน่าอยู่ทันสมัย

ข. ยุทธศาสตร์การพัฒนาของ อปท. ในเขตจังหวัดที่ ๒ การส่งเสริมคุณภาพชีวิต

ยุทธศาสตร์การพัฒนาของ เทศบาลตำบลนาโพธิ์ ที่ ๓ ยุทธศาสตร์การพัฒนาสังคมและส่งเสริมคุณภาพชีวิต

แผนงาน การศึกษา : งานบริหารทั่วไปเกี่ยวกับการศึกษา

ที่	โครงการ	วัตถุประสงค์	เป้าหมาย (ผลผลิตของ โครงการ)	งบประมาณ					ตัวชี้วัด (KPI)	ผลที่คาดว่าจะ ได้รับ	หน่วยงาน รับผิดชอบหลัก
				๒๕๖๖ (บาท)	๒๕๖๗ (บาท)	๒๕๖๘ (บาท)	๒๕๖๙ (บาท)	๒๕๗๐ (บาท)			
๖	โครงการเยาวชนจิตอาสาพัฒนาท้องถิ่น	เพื่อให้เยาวชนได้รู้จักการเสียสละ รู้จักการช่วยเหลือผู้อื่น	เยาวชนในตำบลนาโพธิ์	๒๐,๐๐๐	๒๐,๐๐๐	๒๐,๐๐๐	๒๐,๐๐๐	๒๐,๐๐๐	จำนวนผู้เข้าร่วมโครงการ ๕๐ คน	เยาวชนรู้จักการเสียสละ มีการช่วยเหลือผู้อื่นที่เดือดร้อนกว่าหรือผู้ที่ด้อยกว่า	กองการศึกษา
๗	โครงการอบรมพัฒนาองค์ความรู้วิชาการเพื่อเพิ่มประสิทธิภาพการบริหารงานสำหรับครูและบุคลากรทางการศึกษาสังกัดเทศบาลตำบลนาโพธิ์	เพื่อเป็นการพัฒนาศักยภาพครูและบุคลากรทางการศึกษาสังกัดเทศบาลตำบลนาโพธิ์	ครูและบุคลากรทางการศึกษาสังกัดเทศบาลตำบลนาโพธิ์	๓๐,๐๐๐	๓๐,๐๐๐	๓๐,๐๐๐	๓๐,๐๐๐	๓๐,๐๐๐	ครูและบุคลากรทางการศึกษามีความพึงพอใจร้อยละ ๗๐	ครูและบุคลากรทางการศึกษามีความรู้ความสามารถเพิ่มมากขึ้นมีความรู้ใหม่ๆ นำไปสอนเด็กนักเรียน	กองการศึกษา

รายละเอียดโครงการพัฒนา
แผนพัฒนาท้องถิ่น พ.ศ. ๒๕๖๖ - ๒๕๗๐ เพิ่มเติม (ครั้งที่ ๑) พ.ศ.๒๕๖๕
เทศบาลตำบลนาโพธิ์ อำเภอบุณฑริก จังหวัดอุบลราชธานี

แบบ ผ. ๐๒

- ก. ประเด็นการพัฒนาจังหวัดที่ ๑ การพัฒนาเมืองน่าอยู่ทันสมัย
 ข. ยุทธศาสตร์การพัฒนาของ อปท. ในเขตจังหวัดที่ ๒ การส่งเสริมคุณภาพชีวิต
 ยุทธศาสตร์การพัฒนาของ เทศบาลตำบลนาโพธิ์ ที่ ๓ ยุทธศาสตร์การพัฒนาสังคมและส่งเสริมคุณภาพชีวิต
 แผนงาน การศึกษา : งานบริหารทั่วไปเกี่ยวกับการศึกษา

ที่	โครงการ	วัตถุประสงค์	เป้าหมาย (ผลผลิตของ โครงการ)	งบประมาณ					ตัวชี้วัด (KPI)	ผลที่คาดว่าจะได้รับ	หน่วยงาน รับผิดชอบหลัก
				๒๕๖๖ (บาท)	๒๕๖๗ (บาท)	๒๕๖๘ (บาท)	๒๕๖๙ (บาท)	๒๕๗๐ (บาท)			
๘	โครงการจ้างเหมา บริการคนงานทั่วไป ปฏิบัติหน้าที่ผู้ดูแล เด็ก	เพื่อเป็นการจ้าง เหมาบุคลากร ช่วยเหลือครูผู้ดูแล เด็ก	ศูนย์พัฒนาเด็กเล็ก และโรงเรียนใน สังกัดเทศบาลตำบล นาโพธิ์	๒๐๐,๐๐๐	๒๐๐,๐๐๐	๒๐๐,๐๐๐	๒๐๐,๐๐๐	๒๐๐,๐๐๐	มีจำนวนผู้ดูแล เด็กต่อเด็ก นักเรียนที่ เหมาะสม	มีบุคลากรที่ เพียงพอต่อการ ดูแลเด็กเล็ก	กอง การศึกษา
รวม ๘ โครงการ				๓๓๕,๐๐๐	๔๑๕,๐๐๐	๓๓๕,๐๐๐	๔๑๕,๐๐๐	๓๓๕,๐๐๐			

รายละเอียดโครงการพัฒนา
แผนพัฒนาท้องถิ่น พ.ศ. ๒๕๖๖ - ๒๕๗๐ เพิ่มเติม (ครั้งที่ ๑) พ.ศ. ๒๕๖๕
เทศบาลตำบลนาโพธิ์ อำเภอบุณฑริก จังหวัดอุบลราชธานี

แบบ ผ. ๐๒

- ก. ยุทธศาสตร์จังหวัดที่ ๑ การพัฒนาเมืองน่าอยู่ทันสมัย
 ข. ยุทธศาสตร์การพัฒนาของ อปท. ในเขตจังหวัดที่ ๒ การส่งเสริมคุณภาพชีวิต
 ยุทธศาสตร์การพัฒนาของ เทศบาลตำบลนาโพธิ์ ที่ ๓. ยุทธศาสตร์การพัฒนาลังคมและส่งเสริมคุณภาพชีวิต
 แผนงาน การศึกษา : งานก่อนวัยเรียนและประถมศึกษา

ที่	โครงการ	วัตถุประสงค์	เป้าหมาย (ผลผลิตของ โครงการ)	งบประมาณ					ตัวชี้วัด (KPI)	ผลที่คาดว่าจะ ได้รับ	หน่วยงาน รับผิดชอบหลัก
				๒๕๖๖ (บาท)	๒๕๖๗ (บาท)	๒๕๖๘ (บาท)	๒๕๖๙ (บาท)	๒๕๗๐ (บาท)			
๑	โครงการสานฝัน อนุบาลน้อย	เพื่อส่งเสริมให้เด็ก เล็กมีจินตนาการ และฝันถึงสิ่งที่ อยากจะเป็น	ศูนย์พัฒนาเด็กเล็ก ในตำบลนาโพธิ์	๒๐,๐๐๐	๒๐,๐๐๐	๒๐,๐๐๐	๒๐,๐๐๐	๒๐,๐๐๐	จำนวนนักเรียนที่ เข้าร่วมโครงการ	เด็กนักเรียนมี จินตนาการ และพัฒนานา การที่ดีตามวัย	กอง การศึกษา
๒	โครงการประกัน คุณภาพภายใน การ นิเทศและประเมิน คุณภาพเพื่อพัฒนาให้ ได้มาตรฐานของ สถานศึกษา ในสังกัดเทศบาลตำบล นาโพธิ์	เพื่อตรวจสอบ คุณภาพและผลการ ปฏิบัติงานของ โรงเรียน ตาม มาตรฐานคุณภาพ การศึกษา	นักเรียนทุกคนได้รับ การพัฒนาคุณภาพ ตามเกณฑ์มาตรฐานที่ กำหนดอย่างต่อเนื่อง ตลอดเวลา	๑๐,๐๐๐	๑๐,๐๐๐	๑๐,๐๐๐	๑๐,๐๐๐	๑๐,๐๐๐	บุคลากรในโรงเรียน มีความรู้ความเข้าใจ สามารถปฏิบัติ กิจกรรมใน กระบวนการพัฒนา การศึกษาได้ตาม เกณฑ์มาตรฐานที่ กำหนด	ได้ตรวจสอบ คุณภาพและผล การปฏิบัติงาน ของโรงเรียน ตามมาตรฐาน คุณภาพ การศึกษา	กอง การศึกษา

รายละเอียดโครงการพัฒนา
แผนพัฒนาท้องถิ่น พ.ศ. ๒๕๖๖ - ๒๕๗๐ เพิ่มเติม (ครั้งที่ ๑) พ.ศ. ๒๕๖๕
เทศบาลตำบลนาโพธิ์ อําเภอบุณฑริก จังหวัดอุบลราชธานี

แบบ ผ. ๐๒

- ก. ยุทธศาสตร์จังหวัดที่ ๑ การพัฒนาเมืองน่าอยู่ทันสมัย
 ข. ยุทธศาสตร์การพัฒนาของ อปท. ในเขตจังหวัดที่ ๒ การส่งเสริมคุณภาพชีวิต
 ยุทธศาสตร์การพัฒนาของ เทศบาลตำบลนาโพธิ์ ที่ ๓. ยุทธศาสตร์พัฒนาลังคมและส่งเสริมคุณภาพชีวิต
 แผนงาน การศึกษา : งานก่อนวัยเรียนและประถมศึกษา

ที่	โครงการ	วัตถุประสงค์	เป้าหมาย (ผลผลิตของ โครงการ)	งบประมาณ					ตัวชี้วัด (KPI)	ผลที่คาดว่าจะ ได้รับ	หน่วยงาน รับผิดชอบหลัก
				๒๕๖๖ (บาท)	๒๕๖๗ (บาท)	๒๕๖๘ (บาท)	๒๕๖๙ (บาท)	๒๕๗๐ (บาท)			
๓	โครงการส่งเสริม การศึกษา วัฒนธรรม ธรรมชาติ สิ่งแวดล้อมและแหล่ง เรียนรู้ภายนอกสถาน ของสถานศึกษาสังกัด เทศบาลตำบลนาโพธิ์	เพื่อให้นักเรียนมี บรรยากาศที่เอื้อ ต่อการจัดการ เรียนรู้ สามารถ พัฒนาผู้เรียนได้ เต็มศักยภาพ	มีสภาพแวดล้อมและ แหล่งเรียนรู้ที่อำนวยความสะดวก การจัดกิจกรรมการ เรียนรู้และพัฒนา คุณลักษณะอันพึง ประสงค์ นักเรียนและ ครูมีความพึงพอใจใน ระดับมากขึ้นไป	๕๐,๐๐๐	๕๐,๐๐๐	๕๐,๐๐๐	๕๐,๐๐๐	๕๐,๐๐๐	นักเรียนมี ความพึงพอใจ ร้อยละ ๗๐	นักเรียนมี ความรู้จาก แหล่งเรียนรู้ ภายนอกมาก ขึ้น	กอง การศึกษา
๔	โครงการฝึกอบรม การป้องกันและระงับ อัคคีภัยใน สถานศึกษาสังกัด เทศบาลตำบลนาโพธิ์	เพื่อให้นักเรียน รู้จักวิธีการเอาตัว รอดและการ ป้องกันอัคคีภัยได้	สถานศึกษาสังกัด เทศบาลตำบลนา โพธิ์	๒๐,๐๐๐	๒๐,๐๐๐	๒๐,๐๐๐	๒๐,๐๐๐	๒๐,๐๐๐	จำนวน ผู้เข้าร่วม โครงการ ๕๐ คน	นักเรียน สามารถเอาตัว รอดและรู้ วิธีการดับเพลิง เบื้องต้น	กอง การศึกษา

รายละเอียดโครงการพัฒนา
แผนพัฒนาท้องถิ่น พ.ศ. ๒๕๖๖ - ๒๕๗๐ เพิ่มเติม (ครั้งที่ ๑) พ.ศ. ๒๕๖๕
เทศบาลตำบลนาโพธิ์ อำเภอบุณฑริก จังหวัดอุบลราชธานี

แบบ ผ. ๐๒

- ก. ยุทธศาสตร์จังหวัดที่ ๑ การพัฒนาเมืองน่าอยู่ทันสมัย
 ข. ยุทธศาสตร์การพัฒนาของ อปท. ในเขตจังหวัดที่ ๒ การส่งเสริมคุณภาพชีวิต
 ยุทธศาสตร์การพัฒนาของ เทศบาลตำบลนาโพธิ์ ที่ ๓. ยุทธศาสตร์พัฒนาลังคมและส่งเสริมคุณภาพชีวิต
 แผนงาน การศึกษา : งานก่อนวัยเรียนและประถมศึกษา

ที่	โครงการ	วัตถุประสงค์	เป้าหมาย (ผลผลิตของ โครงการ)	งบประมาณ					ตัวชี้วัด (KPI)	ผลที่คาดว่าจะได้รับ	หน่วยงาน รับผิดชอบหลัก
				๒๕๖๖ (บาท)	๒๕๖๗ (บาท)	๒๕๖๘ (บาท)	๒๕๖๙ (บาท)	๒๕๗๐ (บาท)			
๕	โครงการส่งเสริมแผนการปฏิบัติการช่วยฟื้นคืนชีพ CPR สำหรับสถานศึกษาในสังกัดเทศบาลตำบลนาโพธิ์	สามารถให้การปฐมพยาบาลเบื้องต้นและการช่วยฟื้นคืนชีพได้อย่างถูกต้อง	สถานศึกษาในสังกัดเทศบาลตำบลนาโพธิ์	๓๐,๐๐๐	๓๐,๐๐๐	๓๐,๐๐๐	๓๐,๐๐๐	๓๐,๐๐๐	จำนวนผู้เข้าร่วมโครงการ ๕๐ คน	มีความรู้ เรื่องการปฐมพยาบาลเบื้องต้นและการช่วยฟื้นคืนชีพได้อย่างถูกต้อง	กองการศึกษา
๖	โครงการจัดซื้อเครื่องเล่นพัฒนาการเด็กปฐมวัยสำหรับศูนย์พัฒนาเด็กเล็กในสังกัดเทศบาลตำบลนาโพธิ์	เพื่อช่วยให้เด็กเล็กมีพัฒนาการที่ดีและเด็กเล็กได้เล่นเครื่องเล่นตามวัย	ศูนย์พัฒนาเด็กเล็กโรงเรียน ในสังกัดเทศบาลตำบลนาโพธิ์	๓๐๐,๐๐๐	๓๐๐,๐๐๐	๓๐๐,๐๐๐	๓๐๐,๐๐๐	๓๐๐,๐๐๐	ผู้ประกอบการมีความพึงพอใจร้อยละ ๗๐	เด็กเล็กมีพัฒนาการที่ดีขึ้นตามวัยการเจริญเติบโต	กองการศึกษา
๗	โครงการก่อสร้างรั้วศูนย์พัฒนาเด็กเล็ก (ศพด.เทศบาลตำบลนาโพธิ์)	เพื่อเป็นการกักกันไม่ให้เด็กนักเรียนออกนอกศูนย์พัฒนาเด็กเล็ก	(ศพด.เทศบาลตำบลนาโพธิ์)		๒๕๐,๐๐๐				ผู้ประกอบการมีความพึงพอใจร้อยละ ๗๐	เด็กเล็กมีความปลอดภัยเพิ่มมากขึ้น	กองการศึกษา

รายละเอียดโครงการพัฒนา
แผนพัฒนาท้องถิ่น พ.ศ. ๒๕๖๖ - ๒๕๗๐ เพิ่มเติม (ครั้งที่ ๑) พ.ศ. ๒๕๖๕
เทศบาลตำบลนาโพธิ์ อำเภอบุณฑริก จังหวัดอุบลราชธานี

แบบ ผ. ๐๒

- ก. ยุทธศาสตร์จังหวัดที่ ๑ การพัฒนาเมืองน่าอยู่ทันสมัย
ข. ยุทธศาสตร์การพัฒนาของ อปท. ในเขตจังหวัดที่ ๒ การส่งเสริมคุณภาพชีวิต
ยุทธศาสตร์การพัฒนาของ เทศบาลตำบลนาโพธิ์ ที่ ๓. ยุทธศาสตร์พัฒนาสังคมและส่งเสริมคุณภาพชีวิต
แผนงาน การศึกษา : งานก่อนวัยเรียนและประถมศึกษา

ที่	โครงการ	วัตถุประสงค์	เป้าหมาย (ผลผลิตของ โครงการ)	งบประมาณ					ตัวชี้วัด (KPI)	ผลที่คาดว่าจะ ได้รับ	หน่วยงาน รับผิดชอบหลัก
				๒๕๖๖ (บาท)	๒๕๖๗ (บาท)	๒๕๖๘ (บาท)	๒๕๖๙ (บาท)	๒๕๗๐ (บาท)			
๘	โครงการก่อสร้างรั้ว ศูนย์พัฒนาเด็กเล็ก (ศพด.วัดทรัพย์ เจริญ)	เพื่อเป็นการกักกัน ไม่ให้เด็กนักเรียน ออกนอกศูนย์พัฒนา เด็กเล็ก	ศูนย์พัฒนาเด็กเล็ก (ศพด.วัดทรัพย์ เจริญ)			๑๕๐,๐๐๐			ผู้ปกครองมี ความพึงพอใจ ร้อยละ ๗๐	เด็กเล็กมีความ ปลอดภัยเพิ่มมาก ขึ้น	กอง การศึกษา
๙	ค่าจัดการเรียนการ สอน(รายหัว) สำหรับ ศพด. ๖ แห่ง	เพื่อเป็นการ ช่วยเหลือเด็ก นักเรียนเด็กเล็กเรื่อง อุปกรณ์การเรียน	ศูนย์พัฒนาเด็กเล็ก โรงเรียน ในสังกัด เทศบาลตำบลนา โพธิ์	๕๐๐,๐๐๐	๕๐๐,๐๐๐	๕๐๐,๐๐๐	๕๐๐,๐๐๐	๕๐๐,๐๐๐	ผู้ปกครองมี ความพึงพอใจ ร้อยละ ๗๐	เด็กนักเรียนมี หนังสือเรียน อุปกรณ์การเรียน แบ่งเบาภาระของ ผู้ปกครอง	กอง การศึกษา
๑๐	ค่าหนังสือเรียน (๓- ๕ ปี)	เพื่อเป็นการ ช่วยเหลือเด็ก นักเรียนเด็กเล็กเรื่อง อุปกรณ์การเรียน	ศูนย์พัฒนาเด็กเล็ก โรงเรียน ในสังกัด เทศบาลตำบลนา โพธิ์	๖๐,๐๐๐	๖๐,๐๐๐	๖๐,๐๐๐	๖๐,๐๐๐	๖๐,๐๐๐	ผู้ปกครองมี ความพึงพอใจ ร้อยละ ๗๐	เด็กนักเรียนมี หนังสือเรียน อุปกรณ์การเรียน แบ่งเบาภาระของ ผู้ปกครอง	กอง การศึกษา

รายละเอียดโครงการพัฒนา
แผนพัฒนาท้องถิ่น พ.ศ. ๒๕๖๖ - ๒๕๗๐ เพิ่มเติม (ครั้งที่ ๑) พ.ศ. ๒๕๖๕
เทศบาลตำบลนาโพธิ์ อำเภอบუნทริก จังหวัดอุบลราชธานี

แบบ ผ. ๐๒

- ก. ยุทธศาสตร์จังหวัดที่ ๑ การพัฒนาเมืองน่าอยู่ทันสมัย
 ข. ยุทธศาสตร์การพัฒนาของ อปท. ในเขตจังหวัดที่ ๒ การส่งเสริมคุณภาพชีวิต
 ยุทธศาสตร์การพัฒนาของ เทศบาลตำบลนาโพธิ์ ที่ ๓. ยุทธศาสตร์พัฒนาลังคมและส่งเสริมคุณภาพชีวิต
 แผนงาน การศึกษา : งานก่อนวัยเรียนและประถมศึกษา

ที่	โครงการ	วัตถุประสงค์	เป้าหมาย (ผลผลิตของ โครงการ)	งบประมาณ					ตัวชี้วัด (KPI)	ผลที่คาดว่าจะได้รับ	หน่วยงาน รับผิดชอบหลัก
				๒๕๖๖ (บาท)	๒๕๖๗ (บาท)	๒๕๖๘ (บาท)	๒๕๖๙ (บาท)	๒๕๗๐ (บาท)			
๑๑	ค่าอุปกรณ์การเรียน (๓-๕ ปี)	เพื่อเป็นการช่วยเหลือเด็กนักเรียนเด็กเล็กเรื่องอุปกรณ์การเรียน	ศูนย์พัฒนาเด็กเล็กโรงเรียน ในสังกัดเทศบาลตำบลนาโพธิ์	๘๗,๐๐๐	๘๗,๐๐๐	๘๗,๐๐๐	๘๗,๐๐๐	๘๗,๐๐๐	ผู้ปกครองมีความพึงพอใจร้อยละ ๗๐	เด็กนักเรียนมีหนังสือเรียน อุปกรณ์การเรียน แบ่งเบาภาระของผู้ปกครอง	กองการศึกษา
๑๒	ค่าเครื่องแบบนักเรียน (๓-๕ ปี)	เพื่อเป็นการช่วยเหลือเด็กนักเรียนเด็กเล็กเรื่องเครื่องแบบนักเรียน	ศูนย์พัฒนาเด็กเล็กโรงเรียน ในสังกัดเทศบาลตำบลนาโพธิ์	๙๖,๐๐๐	๙๖,๐๐๐	๙๖,๐๐๐	๙๖,๐๐๐	๙๖,๐๐๐	ผู้ปกครองมีความพึงพอใจร้อยละ ๗๐	เด็กนักเรียนมีหนังสือเรียน อุปกรณ์การเรียน แบ่งเบาภาระของผู้ปกครอง	กองการศึกษา
๑๓	ค่ากิจกรรมพัฒนาผู้เรียน (๓-๕ ปี)	เพื่อเป็นการช่วยเหลือเด็กนักเรียนเด็กเล็กเรื่องค่ากิจกรรมการเรียน	ศูนย์พัฒนาเด็กเล็กโรงเรียน ในสังกัดเทศบาลตำบลนาโพธิ์	๑๓๐,๐๐๐	๑๓๐,๐๐๐	๑๓๐,๐๐๐	๑๓๐,๐๐๐	๑๓๐,๐๐๐	ผู้ปกครองมีความพึงพอใจร้อยละ ๗๐	เด็กนักเรียนมีค่ากิจกรรมการเรียน	กองการศึกษา

รายละเอียดโครงการพัฒนา
แผนพัฒนาท้องถิ่น พ.ศ. ๒๕๖๖ - ๒๕๗๐ เพิ่มเติม (ครั้งที่ ๑) พ.ศ. ๒๕๖๕
เทศบาลตำบลนาโพธิ์ อำเภอบุณฑริก จังหวัดอุบลราชธานี

แบบ ผ. ๐๒

- ก. ยุทธศาสตร์จังหวัดที่ ๑ การพัฒนาเมืองน่าอยู่ทันสมัย
 ข. ยุทธศาสตร์การพัฒนาของ อปท. ในเขตจังหวัดที่ ๒ การส่งเสริมคุณภาพชีวิต
 ยุทธศาสตร์การพัฒนาของ เทศบาลตำบลนาโพธิ์ ที่ ๓. ยุทธศาสตร์การพัฒนาลังคมและส่งเสริมคุณภาพชีวิต
 แผนงาน การศึกษา : งานก่อนวัยเรียนและประถมศึกษา

ที่	โครงการ	วัตถุประสงค์	เป้าหมาย (ผลผลิตของ โครงการ)	งบประมาณ					ตัวชี้วัด (KPI)	ผลที่คาดว่าจะ ได้รับ	หน่วยงาน รับผิดชอบหลัก
				๒๕๖๖ (บาท)	๒๕๖๗ (บาท)	๒๕๖๘ (บาท)	๒๕๖๙ (บาท)	๒๕๗๐ (บาท)			
๑๔	ค่าปัจจัยพื้นฐานสำหรับเด็กยากจนสำหรับเด็กระดับประถมศึกษา(ป.๑ - ป.๖) รร.อนุบาลบ้านชุมคำ	เพื่อเป็นการช่วยเหลือเด็กนักเรียนยากจน	ประถมศึกษา(ป.๑ - ป.๖) รร.อนุบาลบ้านชุมคำ	๑๕,๐๐๐	๑๕,๐๐๐	๑๕,๐๐๐	๑๕,๐๐๐	๑๕,๐๐๐	จำนวนเด็กนักเรียนที่ได้รับการช่วยเหลือ	เด็กยากจนได้เรียนหนังสือจนจบชั้น ป๑ - ป๖	กองการศึกษา
๑๕	ค่าจัดการเรียนการสอน (รายหัว) สำหรับเด็กอนุบาล รร.อนุบาลบ้านชุมคำ	เพื่อเป็นการช่วยเหลือเด็กนักเรียนเด็กเล็กเรื่องอุปกรณ์การเรียน	เด็กอนุบาล รร.อนุบาลบ้านชุมคำ	๔๒,๐๐๐	๔๒,๐๐๐	๔๒,๐๐๐	๔๒,๐๐๐	๔๒,๐๐๐	ผู้ปกครองมีความพึงพอใจร้อยละ ๗๐	เด็กนักเรียนมีหนังสือเรียน อุปกรณ์การเรียน แบ่งเบาภาระของผู้ปกครอง	กองการศึกษา
๑๖	ค่าจัดการเรียนการสอน (รายหัว) สำหรับเด็กประถม รร.อนุบาลบ้านชุมคำ	เพื่อเป็นการช่วยเหลือเด็กนักเรียนเด็กเล็กเรื่องอุปกรณ์การเรียน	สำหรับเด็กประถม รร.อนุบาลบ้านชุมคำ	๙๕,๐๐๐	๙๕,๐๐๐	๙๕,๐๐๐	๙๕,๐๐๐	๙๕,๐๐๐	ผู้ปกครองมีความพึงพอใจร้อยละ ๗๐	เด็กนักเรียนมีหนังสือเรียน อุปกรณ์การเรียน แบ่งเบาภาระของผู้ปกครอง	

รายละเอียดโครงการพัฒนา
แผนพัฒนาท้องถิ่น พ.ศ. ๒๕๖๖ - ๒๕๗๐ เพิ่มเติม (ครั้งที่ ๑) พ.ศ. ๒๕๖๕
เทศบาลตำบลนาโพธิ์ อําเภอบุณฑริก จังหวัดอุบลราชธานี

แบบ ผ. ๐๒

- ก. ยุทธศาสตร์จังหวัดที่ ๑ การพัฒนาเมืองน่าอยู่ทันสมัย
 ข. ยุทธศาสตร์การพัฒนาของ อปท. ในเขตจังหวัดที่ ๒ การส่งเสริมคุณภาพชีวิต
 ยุทธศาสตร์การพัฒนาของ เทศบาลตำบลนาโพธิ์ ที่ ๓. ยุทธศาสตร์พัฒนาลังคมและส่งเสริมคุณภาพชีวิต
 แผนงาน การศึกษา : งานก่อนวัยเรียนและประถมศึกษา

ที่	โครงการ	วัตถุประสงค์	เป้าหมาย (ผลผลิตของ โครงการ)	งบประมาณ					ตัวชี้วัด (KPI)	ผลที่คาดว่าจะ ได้รับ	หน่วยงาน รับผิดชอบหลัก
				๒๕๖๖ (บาท)	๒๕๖๗ (บาท)	๒๕๖๘ (บาท)	๒๕๖๙ (บาท)	๒๕๗๐ (บาท)			
๑๗	ค่าอุปกรณ์การเรียน (๓-๕ ปี) สำหรับเด็ก อนุบาล รร.อนุบาล บ้านชุมคำ	เพื่อเป็นการ ช่วยเหลือเด็ก นักเรียนเด็กเล็ก เรื่องอุปกรณ์การ เรียน	สำหรับเด็กประถม รร.อนุบาลบ้านชุม คำ	๑๐,๐๐๐	๑๐,๐๐๐	๑๐,๐๐๐	๑๐,๐๐๐	๑๐,๐๐๐	ผู้ปกครองมี ความพึงพอใจ ร้อยละ ๗๐	เด็กนักเรียนมี หนังสือเรียน อุปกรณ์การเรียน แบ่งเบาภาระของ ผู้ปกครอง	กอง การศึกษา
๑๘	ค่าอุปกรณ์การเรียน สำหรับเด็กประถม รร.อนุบาลบ้านชุมคำ	เพื่อเป็นการ ช่วยเหลือเด็ก นักเรียนเด็กเล็ก เรื่องอุปกรณ์การ เรียน	สำหรับเด็กประถม รร.อนุบาลบ้านชุม คำ	๒๕,๐๐๐	๒๕,๐๐๐	๒๕,๐๐๐	๒๕,๐๐๐	๒๕,๐๐๐	ผู้ปกครองมี ความพึงพอใจ ร้อยละ ๗๐	เด็กนักเรียนมี หนังสือเรียน อุปกรณ์การเรียน แบ่งเบาภาระของ ผู้ปกครอง	กอง การศึกษา
๑๙	ค่าเครื่องแบบ นักเรียน (๓-๕ ปี) สำหรับเด็กอนุบาล รร.อนุบาลบ้านชุมคำ	เพื่อเป็นการ ช่วยเหลือเด็ก นักเรียนเด็กเล็ก เรื่องเครื่องแบบ นักเรียน	ศูนย์พัฒนาเด็ก เล็ก โรงเรียน ใน สังกัดเทศบาล ตำบลนาโพธิ์	๑๐,๐๐๐	๑๐,๐๐๐	๑๐,๐๐๐	๑๐,๐๐๐	๑๐,๐๐๐	ผู้ปกครองมี ความพึงพอใจ ร้อยละ ๗๐	เด็กนักเรียนมี หนังสือเรียน อุปกรณ์การเรียน แบ่งเบาภาระของ ผู้ปกครอง	กอง การศึกษา

รายละเอียดโครงการพัฒนา
แผนพัฒนาท้องถิ่น พ.ศ. ๒๕๖๖ - ๒๕๗๐ เพิ่มเติม (ครั้งที่ ๑) พ.ศ. ๒๕๖๕
เทศบาลตำบลนาโพธิ์ อําเภอบุณฑริก จังหวัดอุบลราชธานี

แบบ ผ. ๐๒

- ก. ยุทธศาสตร์จังหวัดที่ ๑ การพัฒนาเมืองน่าอยู่ทันสมัย
 ข. ยุทธศาสตร์การพัฒนาของ อปท. ในเขตจังหวัดที่ ๒ การส่งเสริมคุณภาพชีวิต
 ยุทธศาสตร์การพัฒนาของ เทศบาลตำบลนาโพธิ์ ที่ ๓. ยุทธศาสตร์พัฒนาลังคมและส่งเสริมคุณภาพชีวิต
 แผนงาน การศึกษา : งานก่อนวัยเรียนและประถมศึกษา

ที่	โครงการ	วัตถุประสงค์	เป้าหมาย (ผลผลิตของ โครงการ)	งบประมาณ					ตัวชี้วัด (KPI)	ผลที่คาดว่าจะ ได้รับ	หน่วยงาน รับผิดชอบหลัก
				๒๕๖๖ (บาท)	๒๕๖๗ (บาท)	๒๕๖๘ (บาท)	๒๕๖๙ (บาท)	๒๕๗๐ (บาท)			
๒๐	ค่าเครื่องแบบนักเรียนสำหรับเด็ก ประถม รร.อนุบาล บ้านชุมคำ	เพื่อเป็นการช่วยเหลือเด็กนักเรียนเด็กเล็กเรื่องเครื่องแบบนักเรียน	ศูนย์พัฒนาเด็กเล็กโรงเรียน ในสังกัดเทศบาลตำบลนาโพธิ์	๒๐,๐๐๐	๒๐,๐๐๐	๒๐,๐๐๐	๒๐,๐๐๐	๒๐,๐๐๐	ผู้ปกครองมีความพึงพอใจร้อยละ ๗๐	เด็กนักเรียนมีหนังสือเรียน อุปกรณ์การเรียน แบ่งเบาภาระของผู้ปกครอง	กองการศึกษา
๒๑	ค่ากิจกรรมพัฒนาผู้เรียน (๓-๕ ปี) สำหรับเด็กอนุบาล รร.อนุบาลบ้านชุมคำ	เพื่อเป็นการช่วยเหลือเด็กนักเรียนเด็กเล็กเรื่องค่ากิจกรรมการเรียน	ศูนย์พัฒนาเด็กเล็กโรงเรียน ในสังกัดเทศบาลตำบลนาโพธิ์	๑๒,๐๐๐	๑๒,๐๐๐	๑๒,๐๐๐	๑๒,๐๐๐	๑๒,๐๐๐	ผู้ปกครองมีความพึงพอใจร้อยละ ๗๐	เด็กนักเรียนมีค่ากิจกรรมการเรียน	กองการศึกษา
๒๒	ค่ากิจกรรมพัฒนาผู้เรียนสำหรับเด็ก ประถม รร.อนุบาล บ้านชุมคำ	เพื่อเป็นการช่วยเหลือเด็กนักเรียนเด็กเล็กเรื่องค่ากิจกรรมการเรียน	ศูนย์พัฒนาเด็กเล็กโรงเรียน ในสังกัดเทศบาลตำบลนาโพธิ์	๒๕,๐๐๐	๒๕,๐๐๐	๒๕,๐๐๐	๒๕,๐๐๐	๒๕,๐๐๐	ผู้ปกครองมีความพึงพอใจร้อยละ ๗๐	เด็กนักเรียนมีค่ากิจกรรมการเรียน	กองการศึกษา

รายละเอียดโครงการพัฒนา
แผนพัฒนาท้องถิ่น พ.ศ. ๒๕๖๖ - ๒๕๗๐ เพิ่มเติม (ครั้งที่ ๑) พ.ศ. ๒๕๖๕
เทศบาลตำบลนาโพธิ์ อำเภอบุณฑริก จังหวัดอุบลราชธานี

แบบ ผ. ๐๒

- ก. ยุทธศาสตร์จังหวัดที่ ๑ การพัฒนาเมืองน่าอยู่ทันสมัย
 ข. ยุทธศาสตร์การพัฒนาของ อปท. ในเขตจังหวัดที่ ๒ การส่งเสริมคุณภาพชีวิต
 ยุทธศาสตร์การพัฒนาของ เทศบาลตำบลนาโพธิ์ ที่ ๓. ยุทธศาสตร์พัฒนาลังคมและส่งเสริมคุณภาพชีวิต
 แผนงาน การศึกษา : งานก่อนวัยเรียนและประถมศึกษา

ที่	โครงการ	วัตถุประสงค์	เป้าหมาย (ผลผลิตของ โครงการ)	งบประมาณ					ตัวชี้วัด (KPI)	ผลที่คาดว่าจะ ได้รับ	หน่วยงาน รับผิดชอบหลัก
				๒๕๖๖ (บาท)	๒๕๖๗ (บาท)	๒๕๖๘ (บาท)	๒๕๖๙ (บาท)	๒๕๗๐ (บาท)			
๒๓	โครงการจ้างเหมา นักรักษาโรคศูนย์ พัฒนาเด็กเล็ก เทศบาลตำบล โพธิ์	๑. เพื่อดูแลรักษาความสะอาด สภาพแวดล้อมทั้งภายในแล ภายนอกอาคารเรียน ๒. เพื่อส่งเสริมบรรยากาศในการ เรียนการสอน การทำงาน และ ให้มีคุณภาพชีวิตที่ดี ๓. เพื่อรักษาความปลอดภัย ๔. เพื่อรับส่งนักเรียนศูนย์พัฒนา เด็กเล็กเทศบาลตำบลนาโพธิ์	ศูนย์พัฒนาเด็กเล็ก บ้านกลาง หมู่ ๕ มี พนักงานทำความสะอาด สะอาด บริเวณศูนย์ พัฒนาเด็กเล็กสะอาด น่าอยู่ น่าเรียน มี ความปลอดภัย และมี พนักงานรับส่ง นักเรียนที่ได้มาตรฐาน	๑๐๘,๐๐๐	๑๐๘,๐๐๐	๑๐๘,๐๐๐	๑๐๘,๐๐๐	๑๐๘,๐๐๐	รายงานผล การปฏิบัติงาน เดือนละ ๑ ครั้ง	ศูนย์พัฒนา เด็กเล็ก เทศบาลตำบล นาโพธิ์ มี พนักงานทำ ความสะอาด มีบริเวณศูนย์ พัฒนาเด็กเล็ก ที่สะอาด ปลอดภัย	กอง การศึกษา
๒๔	โครงการสร้าง ศาลาที่พัก ผู้ปกครองศูนย์ พัฒนาเด็กเล็ก เทศบาลตำบล โพธิ์	เพื่อจัดสร้างเป็นที่พักให้ ผู้ปกครองมา รับ - ส่งนักเรียน เป็นระเบียบ	ดำเนินการก่อสร้าง ศาลาที่พักผู้ปกครอง จำนวน ๑ หลัง ของ ศูนย์พัฒนาเด็กเล็ก เทศบาลตำบลนาโพธิ์	๑๐๐,๐๐๐	๑๐๐,๐๐๐	๑๐๐,๐๐๐	๑๐๐,๐๐๐	๑๐๐,๐๐๐	ผู้ปกครองมี ความพึงพอใจ ร้อยละ ๗๐	ผู้ปกครอง ได้รับความ สะดวกเมื่อมา รับ - ส่งบุตร หลาน	กอง การศึกษา

รายละเอียดโครงการพัฒนา
แผนพัฒนาท้องถิ่น พ.ศ. ๒๕๖๖ - ๒๕๗๐ เพิ่มเติม (ครั้งที่ ๑) พ.ศ. ๒๕๖๕
เทศบาลตำบลนาโพธิ์ อำเภอบุณฑริก จังหวัดอุบลราชธานี

แบบ ผ. ๐๒

- ก. ยุทธศาสตร์จังหวัดที่ ๑ การพัฒนาเมืองน่าอยู่ทันสมัย
 ข. ยุทธศาสตร์การพัฒนาของ อปท. ในเขตจังหวัดที่ ๒ การส่งเสริมคุณภาพชีวิต
 ยุทธศาสตร์การพัฒนาของ เทศบาลตำบลนาโพธิ์ ที่ ๓. ยุทธศาสตร์พัฒนาลังคมและส่งเสริมคุณภาพชีวิต
 แผนงาน การศึกษา : งานก่อนวัยเรียนและประถมศึกษา

ที่	โครงการ	วัตถุประสงค์	เป้าหมาย (ผลผลิตของ โครงการ)	งบประมาณ					ตัวชี้วัด (KPI)	ผลที่คาดว่าจะ ได้รับ	หน่วยงาน รับผิดชอบหลัก
				๒๕๖๖ (บาท)	๒๕๖๗ (บาท)	๒๕๖๘ (บาท)	๒๕๖๙ (บาท)	๒๕๗๐ (บาท)			
๒๕	โครงการต่อเติม รั้วศูนย์พัฒนาเด็ก เล็กเทศบาล ตำบลนาโพธิ์	เพื่อป้องกันความปลอดภัย ของเด็ก	มีรั้วเป็นเขตแดน ป้องกันความ ปลอดภัยของเด็ก	๒๐๐,๐๐๐	๒๐๐,๐๐๐	๒๐๐,๐๐๐	๒๐๐,๐๐๐	๒๐๐,๐๐๐	ผู้ปกครองมี ความพึงพอใจ ร้อยละ ๗๐	เด็กเล็กมี ความ ปลอดภัย มีรั้ว ป้องกันอย่าง มั่นคง	กอง การศึกษา
๒๖	โครงการก่อสร้าง ห้องน้ำศูนย์ พัฒนาเด็กเล็ก เทศบาลตำบลนา โพธิ์	เพื่อให้เด็กมีห้องน้ำใช้เพียงพอ และสามารถแยกชายหญิงได้ ตามระบบสุขาภิบาล	ครู เด็กปฐมวัย ผู้ปกครอง มีห้องน้ำ เพียงพอและถูก สุขลักษณะ	๓๕๐,๐๐๐	๓๕๐,๐๐๐	๓๕๐,๐๐๐	๓๕๐,๐๐๐	๓๕๐,๐๐๐	จำนวนห้องน้ำ ที่ดำเนินการ ก่อสร้าง	เด็กปฐมวัยไม่ ต้องยืนต่อคิว เข้าห้องน้ำ นาน	กอง การศึกษา
๒๗	โครงการต่อเติม กันสาดศูนย์ พัฒนาเด็กเล็ก เทศบาลตำบลนา โพธิ์	เพื่อกันแสงแดดและกันฝน สาดเข้ามายังห้องเรียน	เด็กปฐมวัยมีพื้นที่ เรียนและทำกิจกรรม ต่างๆได้โดยไม่ต้อง กลัวแดดส่องและฝน สาด	๑๐๐,๐๐๐	๑๐๐,๐๐๐	๑๐๐,๐๐๐	๑๐๐,๐๐๐	๑๐๐,๐๐๐	เด็กนักเรียนมี ความพอใจ ร้อยละ ๗๐	เด็กมีความสุข กับการจัด ประสบการณ์ การเรียนรู้	กอง การศึกษา

รายละเอียดโครงการพัฒนา
แผนพัฒนาท้องถิ่น พ.ศ. ๒๕๖๖ - ๒๕๗๐ เพิ่มเติม (ครั้งที่ ๑) พ.ศ. ๒๕๖๕
เทศบาลตำบลนาโพธิ์ อำเภอบุณฑริก จังหวัดอุบลราชธานี

แบบ ผ. ๐๒

- ก. ยุทธศาสตร์จังหวัดที่ ๑ การพัฒนาเมืองน่าอยู่ทันสมัย
 ข. ยุทธศาสตร์การพัฒนาของ อปท. ในเขตจังหวัดที่ ๒ การส่งเสริมคุณภาพชีวิต
 ยุทธศาสตร์การพัฒนาของ เทศบาลตำบลนาโพธิ์ ที่ ๓. ยุทธศาสตร์การพัฒนาลังคมและส่งเสริมคุณภาพชีวิต
 แผนงาน การศึกษา : งานก่อนวัยเรียนและประถมศึกษา

ที่	โครงการ	วัตถุประสงค์	เป้าหมาย (ผลผลิตของ โครงการ)	งบประมาณ					ตัวชี้วัด (KPI)	ผลที่คาดว่าจะ ได้รับ	หน่วยงาน รับผิดชอบหลัก
				๒๕๖๖ (บาท)	๒๕๖๗ (บาท)	๒๕๖๘ (บาท)	๒๕๖๙ (บาท)	๒๕๗๐ (บาท)			
๒๘	โครงการปรับปรุงปุ กระเบื้องบริเวณลาน หน้าห้องน้ำศูนย์ พัฒนาเด็กเล็ก เทศบาลตำบลนาโพธิ์	บริเวณพื้นสวยงาม เด็กปฐมวัยเดินไปเข้า ห้องน้ำได้สะดวกทำ ไม่เปื้อน	เด็กปฐมวัย ครู ใน ศพด.	๕๐,๐๐๐	๕๐,๐๐๐	๕๐,๐๐๐	๕๐,๐๐๐	๕๐,๐๐๐	เด็กนักเรียนมี ความพอใจ ร้อยละ ๗๐	เด็กไม่ลื่นล้ม และสะอาดน้ำ เดินไปเข้า ห้องน้ำ	กอง การศึกษา
๒๙	โครงการสร้างโดม ของศูนย์พัฒนาเด็ก เล็กเทศบาลตำบลนา โพธิ์	ศพด.ทต.นาโพธิ์มี สถานที่เพียงพอในการ จัดกิจกรรม	ครู เด็กปฐมวัย ผู้ปกครอง	๖๐๐,๐๐๐	๖๐๐,๐๐๐	๖๐๐,๐๐๐	๖๐๐,๐๐๐	๖๐๐,๐๐๐	ผู้ปกครองมี ความพึงพอใจ ร้อยละ ๗๐	มีสถานที่ เพียงพอในการ จัดกิจกรรม อบรม ประชุม ผู้ปกครองและ มีอาคารแยก เป็นสัดส่วน	กอง การศึกษา

รายละเอียดโครงการพัฒนา
แผนพัฒนาท้องถิ่น พ.ศ. ๒๕๖๖ - ๒๕๗๐ เพิ่มเติม (ครั้งที่ ๑) พ.ศ. ๒๕๖๕
เทศบาลตำบลนาโพธิ์ อำเภอบุณฑริก จังหวัดอุบลราชธานี

แบบ ผ. ๐๒

- ก. ยุทธศาสตร์จังหวัดที่ ๑ การพัฒนาเมืองน่าอยู่ทันสมัย
 ข. ยุทธศาสตร์การพัฒนาของ อปท. ในเขตจังหวัดที่ ๒ การส่งเสริมคุณภาพชีวิต
 ยุทธศาสตร์การพัฒนาของ เทศบาลตำบลนาโพธิ์ ที่ ๓. ยุทธศาสตร์พัฒนาสังคมและส่งเสริมคุณภาพชีวิต
 แผนงาน การศึกษา : งานก่อนวัยเรียนและประถมศึกษา

ที่	โครงการ	วัตถุประสงค์	เป้าหมาย (ผลผลิตของโครงการ)	งบประมาณ					ตัวชี้วัด (KPI)	ผลที่คาดว่าจะได้รับ	หน่วยงาน รับผิดชอบหลัก
				๒๕๖๖ (บาท)	๒๕๖๗ (บาท)	๒๕๖๘ (บาท)	๒๕๖๙ (บาท)	๒๕๗๐ (บาท)			
๓๐	โครงการมุ่งลดพร้อมกรงเหล็กประตูหน้าต่างศูนย์พัฒนาเด็กเล็กเทศบาลตำบลนาโพธิ์	เพื่อกันยุง กันเด็กปีนออกและกันโขมยเข้ามายังศูนย์ฯ	เด็กปฐมวัย ครู ในศพด.	๑๐๐,๐๐๐	๑๐๐,๐๐๐	๑๐๐,๐๐๐	๑๐๐,๐๐๐	๑๐๐,๐๐๐	ผู้ปกครองมีความพึงพอใจร้อยละ ๗๐	เด็กปลอดภัยและในศพด.ไม่มีของหาย	กองการศึกษา
๓๑	โครงการจัดซื้อเครื่องปรับอากาศ ๔ ตัว	เพื่อให้บรรยากาศภายในห้องเรียนสดชื่น น่าอยู่ น่าเรียน	เครื่องปรับอากาศ แบบแยกส่วน แบบตั้งพื้นหรือแบบแขวน ขนาด ๒๖,๐๐๐ บีทียู จำนวน ๔ ตัว ราคาตัวละ ๓๖,๓๐๐ บาท จัดซื้อตามบัญชีราคามาตรฐานครุภัณฑ์ กองมาตรฐานงบประมาณ ๑ สำนักงบประมาณ ธันวาคม ๒๕๖๔	๑๔๕,๒๐๐			๑๔๕,๒๐๐		ผู้ปกครองมีความพึงพอใจร้อยละ ๗๐	เด็กปฐมวัย ครู มีความสุขและสนุกสนานในการจัดการเรียนการสอน	กองการศึกษา

รายละเอียดโครงการพัฒนา
แผนพัฒนาท้องถิ่น พ.ศ. ๒๕๖๖ - ๒๕๗๐ เพิ่มเติม (ครั้งที่ ๑) พ.ศ. ๒๕๖๕
เทศบาลตำบลนาโพธิ์ อําเภอบุณฑริก จังหวัดอุบลราชธานี

แบบ ผ. ๐๒

- ก. ยุทธศาสตร์จังหวัดที่ ๑ การพัฒนาเมืองน่าอยู่ทันสมัย
 ข. ยุทธศาสตร์การพัฒนาของ อปท. ในเขตจังหวัดที่ ๒ การส่งเสริมคุณภาพชีวิต
 ยุทธศาสตร์การพัฒนาของ เทศบาลตำบลนาโพธิ์ ที่ ๓. ยุทธศาสตร์พัฒนาสังคมและส่งเสริมคุณภาพชีวิต
 แผนงาน การศึกษา : งานก่อนวัยเรียนและประถมศึกษา

ที่	โครงการ	วัตถุประสงค์	เป้าหมาย (ผลผลิตของโครงการ)	งบประมาณ					ตัวชี้วัด (KPI)	ผลที่คาดว่าจะได้รับ	หน่วยงาน รับผิดชอบหลัก	
				๒๕๖๖ (บาท)	๒๕๖๗ (บาท)	๒๕๖๘ (บาท)	๒๕๖๙ (บาท)	๒๕๗๐ (บาท)				
๓๒	โครงการจัดซื้อ เครื่องถ่าย เอกสาร	เพื่อใช้ปรี้นเอกสาร จำนวนที่ละเอียด เหมาะต่อการใช้งาน สำหรับเอกสารเยอะๆ เครื่องจะได้ไม่พังเร็ว	เครื่องถ่ายเอกสาร ระบบ ดิจิตอล (ขาว - ดำ) - ความเร็ว ๓๐ แผ่นต่อนาที จัดซื้อตามบัญชีราคามาตรฐาน ครุภัณฑ์ กองมาตรฐาน งบประมาณ ๑ สำนัก งบประมาณ ธันวาคม ๒๕๖๔		๑๒๐,๐๐๐				๑๒๐,๐๐๐	มีเครื่องถ่าย เอกสาร จำนวน ๑ เครื่อง	สามารถปรี้น เอกสารได้ที่ละ หลายแผ่นและ สะดวก รวดเร็ว	กอง การศึกษา
๓๓	โครงการก่อสร้าง โรงอาหาร	๑.เพื่อใช้สำหรับเป็นที่ รับประทานอาหาร สำหรับเด็ก ๒. เพื่อใช้ในการจัด กิจกรรมต่าง ๆภายใน ศูนย์พัฒนาเด็กเล็ก	โรงอาหาร ๑ หลัง			๔๐๐,๐๐๐			ครู ผู้ดูแลเด็ก มีความพึง พอใจร้อยละ ๗๐	นักเรียนมีโรง อาหารใช้สำหรับ รับประทาน อาหาร และทำ กิจกรรมต่าง ๆ	กอง การศึกษา	

รายละเอียดโครงการพัฒนา
แผนพัฒนาท้องถิ่น พ.ศ. ๒๕๖๖ - ๒๕๗๐ เพิ่มเติม (ครั้งที่ ๑) พ.ศ. ๒๕๖๕
เทศบาลตำบลนาโพธิ์ อําเภอบุณฑริก จังหวัดอุบลราชธานี

แบบ ผ. ๐๒

- ก. ยุทธศาสตร์จังหวัดที่ ๑ การพัฒนาเมืองน่าอยู่ทันสมัย
 ข. ยุทธศาสตร์การพัฒนาของ อปท. ในเขตจังหวัดที่ ๒ การส่งเสริมคุณภาพชีวิต
 ยุทธศาสตร์การพัฒนาของ เทศบาลตำบลนาโพธิ์ ที่ ๓. ยุทธศาสตร์พัฒนาลังคมและส่งเสริมคุณภาพชีวิต
 แผนงาน การศึกษา : งานก่อนวัยเรียนและประถมศึกษา

ที่	โครงการ	วัตถุประสงค์	เป้าหมาย (ผลผลิตของโครงการ)	งบประมาณ					ตัวชี้วัด (KPI)	ผลที่คาดว่าจะได้รับ	หน่วยงาน รับผิดชอบหลัก
				๒๕๖๖ (บาท)	๒๕๖๗ (บาท)	๒๕๖๘ (บาท)	๒๕๖๙ (บาท)	๒๕๗๐ (บาท)			
๓๔	โครงการ สนับสนุนค่า สาธารณูปโภค(ค่า น้ำประปา ค่า ไฟฟ้า ค่าอินเทอร์เน็ต ฯลฯ)ศูนย์ พัฒนาเด็กเล็ก	เพื่อสนับสนุนจ่ายค่า สาธารณูปโภคของ ศูนย์พัฒนาเด็กเล็ก	๑.ศูนย์พัฒนาเด็กเล็กมีน้ำ อุปโภคบริโภคสำหรับทำ กิจกรรมต่างๆ ๒.ศูนย์พัฒนาเด็กเล็กมี ไฟฟ้าใช้ในศูนย์พัฒนาเด็ก เล็ก	๑๐๐,๐๐๐	๑๐๐,๐๐๐	๑๐๐,๐๐๐	๑๐๐,๐๐๐	๑๐๐,๐๐๐	ค่า สาธารณูปโภค ที่ต้องจ่ายใน แต่ละ ศูนย์ ฯ	ศูนย์พัฒนาเด็กเล็ก มีน้ำ มีไฟฟ้า ใช้จ่าย ในศูนย์พัฒนาเด็ก เล็ก เพื่ออำนวยความสะดวกในการ ทำกิจกรรมต่างของ ศูนย์ให้เรียบร้อย	กอง การศึกษา

รายละเอียดโครงการพัฒนา
แผนพัฒนาท้องถิ่น พ.ศ. ๒๕๖๖ - ๒๕๗๐ เพิ่มเติม (ครั้งที่ ๑) พ.ศ. ๒๕๖๕
เทศบาลตำบลนาโพธิ์ อำเภอบุณฑริก จังหวัดอุบลราชธานี

แบบ ผ. ๐๒

- ก. ยุทธศาสตร์จังหวัดที่ ๑ การพัฒนาเมืองน่าอยู่ทันสมัย
 ข. ยุทธศาสตร์การพัฒนาของ อปท. ในเขตจังหวัดที่ ๒ การส่งเสริมคุณภาพชีวิต
 ยุทธศาสตร์การพัฒนาของ เทศบาลตำบลนาโพธิ์ ที่ ๓. ยุทธศาสตร์การพัฒนาลังคมและส่งเสริมคุณภาพชีวิต
 แผนงาน การศึกษา : งานก่อนวัยเรียนและประถมศึกษา

ที่	โครงการ	วัตถุประสงค์	เป้าหมาย (ผลผลิตของ โครงการ)	งบประมาณ					ตัวชี้วัด (KPI)	ผลที่คาดว่าจะ ได้รับ	หน่วยงาน รับผิดชอบหลัก
				๒๕๖๖ (บาท)	๒๕๖๗ (บาท)	๒๕๖๘ (บาท)	๒๕๖๙ (บาท)	๒๕๗๐ (บาท)			
๓๕	โครงการลูกเสือ น้อย	๑. เพื่อส่งเสริมให้เด็กมีวินัย เชื่อฟังคำสั่งสอนของพ่อ แม่ ครูอาจารย์ ๒. เพื่อส่งเสริมให้เด็กมี ความซื่อสัตย์ (ช่วยเหลือ แบ่งปัน) ๓. เพื่อส่งเสริมให้เด็กเล่น และทำงานร่วมกับผู้อื่นได้ ๔. เพื่อส่งเสริมให้เด็ก ปฏิบัติตามวัฒนธรรม ไทย	เด็กปฐมวัยในศูนย์ พัฒนาเด็กเล็กจำนวน ทั้งหมด	๑๐,๐๐๐	๑๐,๐๐๐	๑๐,๐๐๐	๑๐,๐๐๐	๑๐,๐๐๐	จำนวนเด็ก นักเรียนที่เข้า ร่วมโครงการ อย่างน้อย ๕๐ คน	๑. เด็กปฐมวัยมีวินัย เชื่อฟังคำสั่งสอนของ พ่อแม่ ครูอาจารย์ ๒. เด็กปฐมวัยมีความ ซื่อสัตย์ (ช่วยเหลือ แบ่งปัน)เพื่อนๆ ๓. เด็กปฐมวัยได้ร่วม กิจกรรมและทำงาน ร่วมกับผู้อื่นได้อย่างมี ความสุข ๔. เด็กปฐมวัยปฏิบัติ ตนตามวัฒนธรรมไทย ได้อย่างเหมาะสมตาม วัย	กอง การศึกษา

รายละเอียดโครงการพัฒนา
แผนพัฒนาท้องถิ่น พ.ศ. ๒๕๖๖ - ๒๕๗๐ เพิ่มเติม (ครั้งที่ ๑) พ.ศ. ๒๕๖๕
เทศบาลตำบลนาโพธิ์ อําเภอบุณฑริก จังหวัดอุบลราชธานี

แบบ ผ. ๐๒

- ก. ยุทธศาสตร์จังหวัดที่ ๑ การพัฒนาเมืองน่าอยู่ทันสมัย
 ข. ยุทธศาสตร์การพัฒนาของ อปท. ในเขตจังหวัดที่ ๒ การส่งเสริมคุณภาพชีวิต
 ยุทธศาสตร์การพัฒนาของ เทศบาลตำบลนาโพธิ์ ที่ ๓. ยุทธศาสตร์พัฒนาลังคมและส่งเสริมคุณภาพชีวิต
 แผนงาน การศึกษา : งานก่อนวัยเรียนและประถมศึกษา

ที่	โครงการ	วัตถุประสงค์	เป้าหมาย (ผลผลิตของ โครงการ)	งบประมาณ					ตัวชี้วัด (KPI)	ผลที่คาดว่าจะ ได้รับ	หน่วยงาน รับผิดชอบหลัก
				๒๕๖๖ (บาท)	๒๕๖๗ (บาท)	๒๕๖๘ (บาท)	๒๕๖๙ (บาท)	๒๕๗๐ (บาท)			
๓๖	โครงการ หนุน้อย มารยาท งาม	๑. เพื่อปลูกฝังให้เด็กปฐมวัยเห็น คุณค่าของขนบธรรมเนียมศิลปะ วัฒนธรรมไทยและประเพณีที่ดี งามของท้องถิ่น ๒. เพื่อปลูกฝังให้เด็กปฐมวัยเป็น คนดี มีกิริยามารยาทที่ดีงาม เป็นลูกที่ดีของพ่อแม่ และเป็น ศิษย์ที่ดีของครูบาอาจารย์ ๓. เพื่อให้เด็กปฐมวัยนำไปใช้ใน ชีวิตประจำวันของตนเองได้ อย่างเหมาะสมกับวัย	เด็กปฐมวัยในศูนย์ พัฒนาเด็กเล็ก จำนวน ทั้งหมด	ไม่ใช่ งบประมาณ	ไม่ใช่ งบประมาณ	ไม่ใช่ งบประมาณ	ไม่ใช่ งบประมาณ	ไม่ใช่ งบประมาณ	จำนวนเด็ก นักเรียนที่ เข้าร่วม โครงการ อย่างน้อย ๕๐ คน	๑. เด็กปฐมวัยในศูนย์พัฒนาเด็กเล็ก บ้านสวยทุกคนตระหนักถึงการ อนุรักษ์วัฒนธรรมประเพณีและ มารยาทที่ดีงามของไทย ๒. เด็กปฐมวัยในศูนย์พัฒนาเด็กเล็ก บ้านสวยทุกคนสามารถปฏิบัติตาม ประเพณีศิลปวัฒนธรรมไทยได้อย่าง ถูกต้อง ๓. เด็กปฐมวัยในศูนย์พัฒนาเด็กเล็ก บ้านสวยทุกคนรู้จักมารยาทไทยไหว้ สวย พูดจาไพเราะมีหางเสียง มี จิตสำนึกในการทำความดี มีวินัย เป็น พลเมืองที่ดี พัฒนาตนเองให้ กิริยามารยาทที่งดงามสืบต่อไป	กอง การศึกษา

รายละเอียดโครงการพัฒนา
แผนพัฒนาท้องถิ่น พ.ศ. ๒๕๖๖ - ๒๕๗๐ เพิ่มเติม (ครั้งที่ ๑) พ.ศ. ๒๕๖๕
เทศบาลตำบลนาโพธิ์ อําเภอบุณฑริก จังหวัดอุบลราชธานี

แบบ ผ. ๐๒

- ก. ยุทธศาสตร์จังหวัดที่ ๑ การพัฒนาเมืองน่าอยู่ทันสมัย
 ข. ยุทธศาสตร์การพัฒนาของ อปท. ในเขตจังหวัดที่ ๒ การส่งเสริมคุณภาพชีวิต
 ยุทธศาสตร์การพัฒนาของ เทศบาลตำบลนาโพธิ์ ที่ ๓. ยุทธศาสตร์พัฒนาลังคมและส่งเสริมคุณภาพชีวิต
 แผนงาน การศึกษา : งานก่อนวัยเรียนและประถมศึกษา

ที่	โครงการ	วัตถุประสงค์	เป้าหมาย (ผลผลิตของ โครงการ)	งบประมาณ					ตัวชี้วัด (KPI)	ผลที่คาดว่าจะ ได้รับ	หน่วยงาน รับผิดชอบหลัก
				๒๕๖๖ (บาท)	๒๕๖๗ (บาท)	๒๕๖๘ (บาท)	๒๕๖๙ (บาท)	๒๕๗๐ (บาท)			
๓๗	โครงการ เด็กปฐมวัย ใส่ใจภูมิ ปัญญา ท้องถิ่น	๑. เพื่อให้เด็กมีความรัก-หวง แหน และเห็นคุณค่าของภูมิ ปัญญาท้องถิ่น ๒. เพื่อให้เด็กมีความคิดรวบ ยอดเกี่ยวกับการเรียนรู้จากภูมิ ปัญญาท้องถิ่น ๓. เพื่อส่งเสริมครูผู้ดูแลเด็ก ให้ จัดกิจกรรมการเรียนรู้โดยใช้ภูมิ ปัญญาท้องถิ่น ๔. เพื่อให้ศูนย์พัฒนาเด็กเล็กมี แหล่งเรียนรู้จากภูมิปัญญา ท้องถิ่น ๕. เพื่อให้ผู้ปกครอง และชุมชน เข้ามามีส่วนร่วมในการจัดกิจกรรม พัฒนาเด็กปฐมวัย	ครูผู้ดูแลเด็ก และ เด็กทุกคนได้ร่วม กิจกรรมการ เรียนรู้จากภูมิ ปัญญาท้องถิ่น	๒,๐๐๐	๒,๐๐๐	๒,๐๐๐	๒,๐๐๐	๒,๐๐๐	จำนวนเด็ก นักเรียนที่ เข้าร่วม โครงการ อย่างน้อย ๕๐ คน	๑. ผู้ปกครองมีทัศนคติที่ดีต่อ ศูนย์พัฒนาเด็กเล็ก ๒. เด็กมีเจตคติที่ดีในการเรียนรู้ จากภูมิปัญญาท้องถิ่น ๓. ศูนย์พัฒนาเด็กเล็ก ผู้ปกครอง และชุมชนได้มีส่วนร่วมในการรัก หวงแหน และเห็นคุณค่าของ ภูมิปัญญาท้องถิ่น	กอง การศึกษา

รายละเอียดโครงการพัฒนา
แผนพัฒนาท้องถิ่น พ.ศ. ๒๕๖๖ - ๒๕๗๐ เพิ่มเติม (ครั้งที่ ๑) พ.ศ. ๒๕๖๕
เทศบาลตำบลนาโพธิ์ อำเภอบุณฑริก จังหวัดอุบลราชธานี

แบบ ผ. ๐๒

- ก. ยุทธศาสตร์จังหวัดที่ ๑ การพัฒนาเมืองน่าอยู่ทันสมัย
 ข. ยุทธศาสตร์การพัฒนาของ อปท. ในเขตจังหวัดที่ ๒ การส่งเสริมคุณภาพชีวิต
 ยุทธศาสตร์การพัฒนาของ เทศบาลตำบลนาโพธิ์ ที่ ๓. ยุทธศาสตร์พัฒนาสังคมและส่งเสริมคุณภาพชีวิต
 แผนงาน การศึกษา : งานก่อนวัยเรียนและประถมศึกษา

ที่	โครงการ	วัตถุประสงค์	เป้าหมาย (ผลผลิตของ โครงการ)	งบประมาณ					ตัวชี้วัด (KPI)	ผลที่คาดว่าจะได้รับ	หน่วยงาน รับผิดชอบหลัก
				๒๕๖๖ (บาท)	๒๕๖๗ (บาท)	๒๕๖๘ (บาท)	๒๕๖๙ (บาท)	๒๕๗๐ (บาท)			
๓๘	โครงการเพิ่มประสิทธิภาพบุคลากรและสัมมนา แลกเปลี่ยนเรียนรู้สำหรับครู <u>กิจกรรม</u> - อบรมพัฒนาตนเอง - อบรมผลิตสื่อ - อบรมอื่น ๆ ที่หน่วยงานที่เกี่ยวข้องจัด	๑. เพื่อเพิ่มประสิทธิภาพและ นำความรู้ใหม่ ๆ มาปรับใช้ใน ศูนย์ฯ จากการศึกษาดูงาน ๒. เพื่อให้ครูผู้ดูแลเด็ก ทุกคนมี ความรู้ความเข้าใจในการจัด กระบวนการเรียน ๓. เพื่อให้ครูผู้ดูแลเด็ก ทุกคน พัฒนาตนเองให้มีคุณภาพสู่ครู มืออาชีพ ๔. เพื่อศึกษาวิธีการจัดการ เรียนการสอนใหม่ๆ เพิ่มเติม และนำมาประยุกต์ใช้ให้ สอดคล้องกับบริบทของชุมชน	บุคลากรทางการศึกษา มีความรู้ ความสามารถ และ เข้าใจในการพัฒนา คุณภาพการศึกษา ในศูนย์พัฒนาเด็ก เล็กได้ สามารถ กำหนดแนวทางเพื่อ การปฏิบัติและ พัฒนางานในหน้าที่ ได้อย่างมี ประสิทธิภาพ และ ได้รับการอบรมและ พัฒนาตนเองใน วิชาชีพของตนเอง อย่างน้อย ๒๐ ชั่วโมงต่อปี	๕๐,๐๐๐	๕๐,๐๐๐	๕๐,๐๐๐	๕๐,๐๐๐	๕๐,๐๐๐	มีการนำ วิธีการ จัดการเรียน การสอน ใหม่ๆ เพิ่มเติมและ นำมา ประยุกต์ใช้ ให้ สอดคล้อง กับบริบท ของชุมชน	๑. ครูผู้ดูแลเด็กทุกคนปรับ เปลี่ยน พฤติกรรมในการจัดกระบวนการ เรียนรู้ ๒. ครูผู้ดูแลเด็กทุกคนพัฒนา ตนเองให้มีคุณภาพสู่ครูมือ อาชีพ ๓. นักเรียนทุกคนได้พัฒนา เต็มตามศักยภาพ ๔. ครูได้ศึกษาวิธีการจัดการ เรียนการสอนใหม่ๆ เพิ่มเติมและ นำมาประยุกต์ใช้ให้สอดคล้องกับ บริบทของศูนย์	กอง การศึกษา

รายละเอียดโครงการพัฒนา
แผนพัฒนาท้องถิ่น พ.ศ. ๒๕๖๖ - ๒๕๗๐ เพิ่มเติม (ครั้งที่ ๑) พ.ศ. ๒๕๖๕
เทศบาลตำบลนาโพธิ์ อําเภอบุณฑริก จังหวัดอุบลราชธานี

แบบ ผ. ๐๒

- ก. ยุทธศาสตร์จังหวัดที่ ๑ การพัฒนาเมืองน่าอยู่ทันสมัย
 ข. ยุทธศาสตร์การพัฒนาของ อปท. ในเขตจังหวัดที่ ๒ การส่งเสริมคุณภาพชีวิต
 ยุทธศาสตร์การพัฒนาของ เทศบาลตำบลนาโพธิ์ ที่ ๓. ยุทธศาสตร์พัฒนาลังคมและส่งเสริมคุณภาพชีวิต
 แผนงาน การศึกษา : งานก่อนวัยเรียนและประถมศึกษา

ที่	โครงการ	วัตถุประสงค์	เป้าหมาย (ผลผลิตของ โครงการ)	งบประมาณ					ตัวชี้วัด (KPI)	ผลที่คาดว่าจะ ได้รับ	หน่วยงาน รับผิดชอบหลัก
				๒๕๖๖ (บาท)	๒๕๖๗ (บาท)	๒๕๖๘ (บาท)	๒๕๖๙ (บาท)	๒๕๗๐ (บาท)			
๓๙	โครงการศึกษาดูงานนอกสถานที่ของคณะครูและคณะกรรมการบริหารศูนย์ฯ	เพื่อส่งเสริมสนับสนุนบุคลากรให้มีความรู้เพิ่มเติมในด้านการพัฒนาตนเองและวิชาชีพ โดยการศึกษาดูงานศพด. ต้นแบบหรือศพด. ที่มีความพร้อม อย่างน้อย ๑ ศพด. และ เพื่อสร้างความสัมพันธ์ แลกเปลี่ยนเรียนรู้ประสบการณ์จากหน่วยงานอื่น ซึ่งจะก่อให้เกิดการพัฒนาในทุก ๆ ด้านตลอดทั้งเพื่อนำความรู้และประสบการณ์ที่ได้จากการศึกษาดูงานมาประยุกต์ใช้ในการพัฒนาศพด. และองค์กร ให้มีความเจริญก้าวหน้าและพัฒนาอย่างต่อเนื่องและยั่งยืน	จัดส่งบุคลากรทางการศึกษาและบุคลากรที่เกี่ยวข้อง ได้มีความรู้เพิ่มเติมในการพัฒนาตนเอง และสามารถนำความรู้แลกเปลี่ยนกับผู้อื่นได้และสามารถนำความรู้ นั้นมาปรับใช้กับงานได้อย่างเหมาะสม	๕๐,๐๐๐	๕๐,๐๐๐	๕๐,๐๐๐	๕๐,๐๐๐	๕๐,๐๐๐	รายงานผลการศึกษาดูงาน	บุคลากรทางการศึกษาและบุคลากรที่เกี่ยวข้อง ได้มีความรู้เพิ่มเติมในการพัฒนาตนเอง และสามารถนำความรู้ แลกเปลี่ยนกับผู้อื่นได้ และสามารถนำความรู้ นั้นมาปรับใช้กับงานได้อย่างเหมาะสม	กองการศึกษา

รายละเอียดโครงการพัฒนา
แผนพัฒนาท้องถิ่น พ.ศ. ๒๕๖๖ - ๒๕๗๐ เพิ่มเติม (ครั้งที่ ๑) พ.ศ. ๒๕๖๕
เทศบาลตำบลนาโพธิ์ อําเภอบุณฑริก จังหวัดอุบลราชธานี

แบบ ผ. ๐๒

- ก. ยุทธศาสตร์จังหวัดที่ ๑ การพัฒนาเมืองน่าอยู่ทันสมัย
 ข. ยุทธศาสตร์การพัฒนาของ อปท. ในเขตจังหวัดที่ ๒ การส่งเสริมคุณภาพชีวิต
 ยุทธศาสตร์การพัฒนาของ เทศบาลตำบลนาโพธิ์ ที่ ๓. ยุทธศาสตร์พัฒนาลังคมและส่งเสริมคุณภาพชีวิต
 แผนงาน การศึกษา : งานก่อนวัยเรียนและประถมศึกษา

ที่	โครงการ	วัตถุประสงค์	เป้าหมาย (ผลผลิตของ โครงการ)	งบประมาณ					ตัวชี้วัด (KPI)	ผลที่คาดว่าจะ ได้รับ	หน่วยงาน รับผิดชอบหลัก
				๒๕๖๖ (บาท)	๒๕๖๗ (บาท)	๒๕๖๘ (บาท)	๒๕๖๙ (บาท)	๒๕๗๐ (บาท)			
๔๐	โครงการจัด บรรยากาศใน ห้องเรียนและ สภาพแวดล้อมเพื่อ ส่งเสริมการเรียนรู้	๑. เพื่อให้ห้องเรียนมีมุม ประสบการณ์ที่เอื้อต่อการเรียนรู้ ๒. เพื่อให้บรรยากาศในห้องเรียน สะอาด สวยงามเป็นระเบียบ	ห้องเรียนในศูนย์ พัฒนาเด็กเล็กมี ความสะอาด สวยงามเป็น ระเบียบ และมีมุม ประสบการณ์ใน ห้องเรียน	๒,๐๐๐	๒,๐๐๐	๒,๐๐๐	๒,๐๐๐	๒,๐๐๐	จำนวน นักเรียนของ แต่ละศูนย์ ฯ	ศูนย์พัฒนาเด็กเล็กบ้าน ดอนตะโน สังกัดเทศบาล ตำบลนาโพธิ์ มีวัสดุ และ ครุภัณฑ์สนับสนุนการจัด ประสบการณ์การเรียนรู้ อย่างมีคุณภาพ เพียงพอ และเหมาะสม	กอง การศึกษา
๔๑	โครงการหนุน้อย พิทักษ์ความสะอาด	๑. เพื่อลดปริมาณขยะใน ศูนย์พัฒนาเด็ก เล็ก และคัดแยกขยะ ๒. เพื่อให้ผู้เรียนรู้จักรักษาสิ่งแวดล้อม ๓. เพื่อให้ผู้เรียนรู้จักเก็บ และทิ้งขยะให้ ถูกที่ ๔. เพื่อให้ผู้เรียนมีวินัยในตนเอง ๕. เพื่อให้ผู้เรียนรู้จักนำไปใช้ใน ชีวิตประจำวัน	ผู้เรียนระดับปฐมวัย มีวินัย รักษา สิ่งแวดล้อม เก็บ ทิ้ง ขยะได้ถูกที่ และคัด แยกขยะสามารถ นำไปใช้ใน ชีวิตประจำวันได้	๒,๐๐๐	๒,๐๐๐	๒,๐๐๐	๒,๐๐๐	๒,๐๐๐	จำนวน นักเรียนที่ เข้าร่วม โครงการไม่ น้อยกว่า ๕๐ คน	เด็ก มีวินัย รักษาสิ่งแวดล้อม เก็บ ทิ้งขยะได้ถูกที่ คัดแยกขยะและสามารถ นำไปใช้ในชีวิตประจำวัน ได้	

รายละเอียดโครงการพัฒนา
แผนพัฒนาท้องถิ่น พ.ศ. ๒๕๖๖ - ๒๕๗๐ เพิ่มเติม (ครั้งที่ ๑) พ.ศ. ๒๕๖๕
เทศบาลตำบลนาโพธิ์ อำเภอบุณฑริก จังหวัดอุบลราชธานี

แบบ ผ. ๐๒

- ก. ยุทธศาสตร์จังหวัดที่ ๑ การพัฒนาเมืองน่าอยู่ทันสมัย
 ข. ยุทธศาสตร์การพัฒนาของ อปท. ในเขตจังหวัดที่ ๒ การส่งเสริมคุณภาพชีวิต
 ยุทธศาสตร์การพัฒนาของ เทศบาลตำบลนาโพธิ์ ที่ ๓. ยุทธศาสตร์พัฒนาลังคมและส่งเสริมคุณภาพชีวิต
 แผนงาน การศึกษา : งานก่อนวัยเรียนและประถมศึกษา

ที่	โครงการ	วัตถุประสงค์	เป้าหมาย (ผลผลิตของ โครงการ)	งบประมาณ					ตัวชี้วัด (KPI)	ผลที่คาดว่าจะ ได้รับ	หน่วยงาน รับผิดชอบหลัก
				๒๕๖๖ (บาท)	๒๕๖๗ (บาท)	๒๕๖๘ (บาท)	๒๕๖๙ (บาท)	๒๕๗๐ (บาท)			
๔๒	โครงการจ้างเหมา นักการภารโรงศูนย์ พัฒนาเด็กเล็ก เทศบาลตำบลนาโพธิ์	๑.เพื่อดูแลรักษาความสะอาด สภาพแวดล้อมทั้งภายในและภายนอก อาคารเรียน ๒.เพื่อส่งเสริมบรรยากาศในการเรียน การสอน การทำงาน และให้มีคุณภาพ ชีวิตที่ดี ๒.เพื่อรักษาความปลอดภัย ๓.เพื่อรับส่งนักเรียนศูนย์พัฒนาเด็กเล็ก เทศบาลตำบลนาโพธิ์	ศูนย์พัฒนาเด็กเล็ก บ้านดอนตะโน มี พนักงานทำความสะอาด บริเวณ ศูนย์พัฒนาเด็กเล็ก สะอาด น่าอยู่ น่า เรียน มีความ ปลอดภัย และมี พนักงานรับส่ง นักเรียนที่ได้ มาตรฐาน	๑๐๘,๐๐๐	๑๐๘,๐๐๐	๑๐๘,๐๐๐	๑๐๘,๐๐๐	๑๐๘,๐๐๐	รายงานผล การ ปฏิบัติงาน เดือนละ ๑ ครั้ง	ศูนย์พัฒนาเด็กเล็กบ้าน ดอนตะโนมีพนักงานทำ ความสะอาด มีบริเวณ ศูนย์พัฒนาเด็กเล็กที่ สะอาด ปลอดภัย	กอง การศึกษา

รายละเอียดโครงการพัฒนา
แผนพัฒนาท้องถิ่น พ.ศ. ๒๕๖๖ - ๒๕๗๐ เพิ่มเติม (ครั้งที่ ๑) พ.ศ. ๒๕๖๕
เทศบาลตำบลนาโพธิ์ อําเภอบุณฑริก จังหวัดอุบลราชธานี

แบบ ผ. ๐๒

- ก. ยุทธศาสตร์จังหวัดที่ ๑ การพัฒนาเมืองน่าอยู่ทันสมัย
 ข. ยุทธศาสตร์การพัฒนาของ อปท. ในเขตจังหวัดที่ ๒ การส่งเสริมคุณภาพชีวิต
 ยุทธศาสตร์การพัฒนาของ เทศบาลตำบลนาโพธิ์ ที่ ๓. ยุทธศาสตร์พัฒนาลังคมและส่งเสริมคุณภาพชีวิต
 แผนงาน การศึกษา : งานก่อนวัยเรียนและประถมศึกษา

ที่	โครงการ	วัตถุประสงค์	เป้าหมาย (ผลผลิตของโครงการ)	งบประมาณ					ตัวชี้วัด (KPI)	ผลที่คาดว่าจะได้รับ	หน่วยงาน รับผิดชอบหลัก
				๒๕๖๖ (บาท)	๒๕๖๗ (บาท)	๒๕๖๘ (บาท)	๒๕๖๙ (บาท)	๒๕๗๐ (บาท)			
๔๓	โครงการปรับปรุงภูมิทัศน์ และแหล่งเรียนรู้	๑. เพื่อจัดสภาพแวดล้อมให้เป็นแหล่งเรียนรู้ให้กับเด็ก ๒. เพื่อให้ศูนย์พัฒนาเด็กเล็กมีแหล่งเรียนรู้เพียงพอกับเด็ก ๓. เพื่อให้สภาพแวดล้อมภายในศูนย์พัฒนาเด็กเล็กปลอดภัย น่าอยู่ และสวยงาม ๔. เพื่อให้เด็กมีส่วนร่วมในการดูแลรักษาแหล่งเรียนรู้ และภูมิทัศน์ของศูนย์พัฒนาเด็กเล็ก ๕. เพื่อปรับปรุงสนามเด็กเล่นและอุปกรณ์ต่างๆให้อยู่ในสภาพดี มีความปลอดภัย สวยงามน่าเล่น ๖. เพื่อส่งเสริมให้เด็กมีจิตสำนึกในการอนุรักษ์และพัฒนาสิ่งแวดล้อม	๑. ศูนย์พัฒนาเด็กเล็กมีแหล่งเรียนรู้ที่ปลอดภัย น่าดู น่าอยู่น่าเรียน และน่าชื่นชม ๒. ศูนย์พัฒนาเด็กเล็กมีสภาพอาคารดี บรรยากาศดี และสภาพภูมิทัศน์สวยงาม และร่มรื่น ๓. เด็กมีความห่วงแหนอนุรักษ์ทรัพยากรธรรมชาติ และสิ่งแวดล้อมในศูนย์พัฒนาเด็กเล็กและท้องถิ่นของตนเอง ๔. เด็กมีความสุขพอนามัยที่ดี และมีคุณธรรม		๔๐,๐๐๐		๔๐,๐๐๐		เด็กนักเรียนและผู้ปกครองมีความพึงพอใจ ร้อยละ ๗๐	๑. ครูผู้ดูแลเด็ก และเด็กทุกคน มีสุขภาพกายใจที่ดี และมีจิตอาสา ๒. ศูนย์พัฒนาเด็กเล็กมีสภาพแวดล้อมที่ดี ร่มรื่น และเป็นแหล่งเรียนรู้ที่เอื้อต่อการจัดการประสบการณ์การเรียนรู้ได้เป็นอย่างดี ๓. ศูนย์พัฒนาเด็กเล็กมีอาคารเรียนสภาพดี ภูมิทัศน์สวยงาม บรรยากาศที่ดี ร่มรื่นมีความปลอดภัย น่าดู น่าอยู่น่าเรียน	กองการศึกษา

รายละเอียดโครงการพัฒนา
แผนพัฒนาท้องถิ่น พ.ศ. ๒๕๖๖ - ๒๕๗๐ เพิ่มเติม (ครั้งที่ ๑) พ.ศ. ๒๕๖๕
เทศบาลตำบลนาโพธิ์ อําเภอบุณฑริก จังหวัดอุบลราชธานี

แบบ ผ. ๐๒

- ก. ยุทธศาสตร์จังหวัดที่ ๑ การพัฒนาเมืองน่าอยู่ทันสมัย
 ข. ยุทธศาสตร์การพัฒนาของ อปท. ในเขตจังหวัดที่ ๒ การส่งเสริมคุณภาพชีวิต
 ยุทธศาสตร์การพัฒนาของ เทศบาลตำบลนาโพธิ์ ที่ ๓. ยุทธศาสตร์พัฒนาลังคมและส่งเสริมคุณภาพชีวิต
 แผนงาน การศึกษา : งานก่อนวัยเรียนและประถมศึกษา

ที่	โครงการ	วัตถุประสงค์	เป้าหมาย (ผลผลิตของโครงการ)	งบประมาณ					ตัวชี้วัด (KPI)	ผลที่คาดว่าจะได้รับ	หน่วยงาน รับผิดชอบหลัก
				๒๕๖๖ (บาท)	๒๕๖๗ (บาท)	๒๕๖๘ (บาท)	๒๕๖๙ (บาท)	๒๕๗๐ (บาท)			
๔๔	โครงการปรับปรุง/ซ่อมแซม ต่อเติมห้องน้ำห้องส้วม ศูนย์พัฒนาเด็กเล็กบ้านดอนตะโน	เพื่อให้ศูนย์พัฒนาเด็กเล็กได้ใช้ห้องน้ำห้องส้วมที่ สะอาดปลอดภัย ได้มาตรฐาน	ศูนย์พัฒนาเด็กเล็กมีห้องน้ำห้องส้วมที่ สะอาด ปลอดภัย ได้มาตรฐาน			๑๕๐,๐๐๐			จำนวนห้องน้ำที่ดำเนินการก่อสร้าง	ศูนย์พัฒนาเด็กเล็กมีห้องน้ำห้องส้วมที่ สะอาด ปลอดภัย ได้มาตรฐาน	กองการศึกษา
๔๕	โครงการสร้างศาลาที่พักผู้ปกครองศูนย์พัฒนาเด็กเล็กบ้านดอนตะโน	เพื่อจัดสร้างเป็นที่พักให้ผู้ปกครองมา รับ - ส่งนักเรียนเป็นระเบียบ	ดำเนินการก่อสร้างศาลาที่พักผู้ปกครอง จำนวน ๑ หลัง ของศูนย์พัฒนาเด็กเล็กบ้านดอนตะโน		๑๕,๐๐๐				ผู้ปกครองมีความพึงพอใจ ร้อยละ ๗๐	ผู้ปกครองได้รับความสะดวกเมื่อมารับ - ส่งบุตรหลาน	
๔๖	โครงการซ่อมแผนป้องกันระบบอค์ศึภัยในศูนย์พัฒนาเด็กเล็กเทศบาลตำบลนาโพธิ์	เพื่อความปลอดภัยของเด็กเล็กในศูนย์พัฒนาเด็กเล็กฯและเพื่อเตรียมความพร้อมรับสถานการณ์ฉุกเฉินที่อาจเกิดขึ้น	เด็กเล็ก ครู ในศูนย์พัฒนาเด็กเล็ก	๑๐,๐๐๐	๑๐,๐๐๐	๑๐,๐๐๐	๑๐,๐๐๐	๑๐,๐๐๐	จำนวนผู้เข้าร่วมโครงการไม่น้อยกว่า ๕๐ คน	ศูนย์พัฒนาเด็กเล็กเทศบาลตำบลนาโพธิ์ มีมาตรฐานด้านความปลอดภัยของเด็กเล็กและเป็นที่พอใจต่อผู้ใช้บริการ	

รายละเอียดโครงการพัฒนา
แผนพัฒนาท้องถิ่น พ.ศ. ๒๕๖๖ - ๒๕๗๐ เพิ่มเติม (ครั้งที่ ๑) พ.ศ. ๒๕๖๕
เทศบาลตำบลนาโพธิ์ อําเภอบุณฑริก จังหวัดอุบลราชธานี

แบบ ผ. ๐๒

- ก. ยุทธศาสตร์จังหวัดที่ ๑ การพัฒนาเมืองน่าอยู่ทันสมัย
 ข. ยุทธศาสตร์การพัฒนาของ อปท. ในเขตจังหวัดที่ ๒ การส่งเสริมคุณภาพชีวิต
 ยุทธศาสตร์การพัฒนาของ เทศบาลตำบลนาโพธิ์ ที่ ๓. ยุทธศาสตร์พัฒนาลังคมและส่งเสริมคุณภาพชีวิต
 แผนงาน การศึกษา : งานก่อนวัยเรียนและประถมศึกษา

ที่	โครงการ	วัตถุประสงค์	เป้าหมาย (ผลผลิตของโครงการ)	งบประมาณ					ตัวชี้วัด (KPI)	ผลที่คาดว่าจะได้รับ	หน่วยงาน รับผิดชอบหลัก
				๒๕๖๖ (บาท)	๒๕๖๗ (บาท)	๒๕๖๘ (บาท)	๒๕๖๙ (บาท)	๒๕๗๐ (บาท)			
๔๗	โครงการปรับปรุง ซ่อมแซมและต่อเติม อาคารเรียน ศูนย์ พัฒนาเด็กเล็ก เทศบาลตำบลนาโพธิ์	เพื่อให้ศูนย์พัฒนาเด็ก เล็กมีอาคารเรียนที่ แข็งแรงและปลอดภัย น่าอยู่ น่าเรียน	ศูนย์พัฒนาเด็กเล็กมี อาคารเรียนที่แข็งแรง และปลอดภัย น่าอยู่ น่าเรียน	๓๐๐,๐๐๐		๓๐๐,๐๐๐		๓๐๐,๐๐๐	ครู ผู้ดูแล เด็ก ผู้ปกครอง มี ความพอใจ ร้อยละ ๗๐	ศูนย์พัฒนาเด็กเล็กมี อาคารเรียนที่แข็งแรง และปลอดภัยอยู่ใน สภาพดี น่าอยู่ น่า เรียน	กอง การศึกษา
๔๘	โครงการก่อสร้าง อาคารเรียน	ศูนย์พัฒนาเด็กเล็กมี อาคารเรียนที่เพียงพอ สำหรับเด็ก และ แข็งแรงปลอดภัย น่า อยู่ น่าเรียน	ครู เด็กปฐมวัยมีห้องจัด ประสบการณ์การเรียน การสอนครบชั้นและ เพียงพอ				๖๐๐,๐๐๐		อาคารเรียน ที่ก่อสร้าง ๑ หลัง	ศพด.ทต.นาโพธิ์มี ห้องเรียนเพียงพอ สำหรับเด็ก ครบตามชั้น เรียน	
๔๙	โครงการต่อเติมกัน สาดศูนย์	เพื่อกันแสงแดดและ กันฝนสาดเข้ามายัง ห้องเรียน	เด็กปฐมวัยมีพื้นที่เรียน และทำกิจกรรมต่างๆได้ โดยไม่ต้องกลัวแดดส่อง และฝนสาด	๑๐๐,๐๐๐					ครู ผู้ดูแล เด็กมีความ พึงพอใจร้อย ละ ๗๐	เด็กมีความสุขกับการจัด ประสบการณ์การเรียนรู้	

รายละเอียดโครงการพัฒนา
แผนพัฒนาท้องถิ่น พ.ศ. ๒๕๖๖ - ๒๕๗๐ เพิ่มเติม (ครั้งที่ ๑) พ.ศ. ๒๕๖๕
เทศบาลตำบลนาโพธิ์ อําเภอบุณฑริก จังหวัดอุบลราชธานี

แบบ ผ. ๐๒

- ก. ยุทธศาสตร์จังหวัดที่ ๑ การพัฒนาเมืองน่าอยู่ทันสมัย
 ข. ยุทธศาสตร์การพัฒนาของ อปท. ในเขตจังหวัดที่ ๒ การส่งเสริมคุณภาพชีวิต
 ยุทธศาสตร์การพัฒนาของ เทศบาลตำบลนาโพธิ์ ที่ ๓. ยุทธศาสตร์พัฒนาลังคมและส่งเสริมคุณภาพชีวิต
 แผนงาน การศึกษา : งานก่อนวัยเรียนและประถมศึกษา

ที่	โครงการ	วัตถุประสงค์	เป้าหมาย (ผลผลิตของ โครงการ)	งบประมาณ					ตัวชี้วัด (KPI)	ผลที่คาดว่าจะได้รับ	หน่วยงาน รับผิดชอบหลัก
				๒๕๖๖ (บาท)	๒๕๖๗ (บาท)	๒๕๖๘ (บาท)	๒๕๖๙ (บาท)	๒๕๗๐ (บาท)			
๕๐	โครงการบูรณะบึงบริเวณลานหน้าห้องน้ำ	บริเวณพื้นสวยงาม เด็กปฐมวัยเดินไปเข้าห้องน้ำได้สะดวกเท้าไม่เปื้อน	เด็กปฐมวัย ครู ในศพด.		๕๐,๐๐๐			๕๐,๐๐๐	เด็กนักเรียนมีความพอใจ ร้อยละ ๗๐	เด็กไม่ลื่นล้มและสะอาดน่าเดินไปเข้าห้องน้ำ	กองการศึกษา
๕๑	โครงการมุ่งลดพร้อมกรงเหล็กประตูหน้าต่างศูนย์ฯ	เพื่อกันยุง กันเด็กปีนออกและกันโขมยเข้ามายังศูนย์ฯ	เด็กปฐมวัย ครู ในศพด.	๑๐๐,๐๐๐		๑๐๐,๐๐๐		๑๐๐,๐๐๐	ครู ผู้ดูแลเด็ก ผู้ปกครองมีความพึงพอใจ ร้อยละ ๗๐	เด็กปลอดภัยและในศพด.ไม่มีของหาย	
๕๒	โครงการก่อสร้างโรงอาหาร	๑. เพื่อใช้สำหรับเป็นที่รับประทานอาหารสำหรับเด็ก ๒. เพื่อใช้ในการจัดกิจกรรมต่างๆภายในศูนย์พัฒนาเด็กเล็ก	โรงอาหาร ๑ หลัง			๔๐๐,๐๐๐			ครู ผู้ดูแลเด็ก ผู้ปกครองมีความพึงพอใจ ร้อยละ ๗๐	นักเรียนมีโรงอาหารใช้สำหรับรับประทานอาหาร และทำกิจกรรมต่างๆ	

รายละเอียดโครงการพัฒนา
แผนพัฒนาท้องถิ่น พ.ศ. ๒๕๖๖ - ๒๕๗๐ เพิ่มเติม (ครั้งที่ ๑) พ.ศ. ๒๕๖๕
เทศบาลตำบลนาโพธิ์ อําเภอบุณฑริก จังหวัดอุบลราชธานี

แบบ ผ. ๐๒

- ก. ยุทธศาสตร์จังหวัดที่ ๑ การพัฒนาเมืองน่าอยู่ทันสมัย
 ข. ยุทธศาสตร์การพัฒนาของ อปท. ในเขตจังหวัดที่ ๒ การส่งเสริมคุณภาพชีวิต
 ยุทธศาสตร์การพัฒนาของ เทศบาลตำบลนาโพธิ์ ที่ ๓. ยุทธศาสตร์พัฒนาลังคมและส่งเสริมคุณภาพชีวิต
 แผนงาน การศึกษา : งานก่อนวัยเรียนและประถมศึกษา

ที่	โครงการ	วัตถุประสงค์	เป้าหมาย (ผลผลิตของ โครงการ)	งบประมาณ					ตัวชี้วัด (KPI)	ผลที่คาดว่าจะ ได้รับ	หน่วยงาน รับผิดชอบหลัก
				๒๕๖๖ (บาท)	๒๕๖๗ (บาท)	๒๕๖๘ (บาท)	๒๕๖๙ (บาท)	๒๕๗๐ (บาท)			
๕๓	โครงการสนับสนุนค่า สาธารณูปโภค(ค่า น้ำประปา ค่าไฟฟ้า ค่าอินเทอร์เน็ต ฯลฯ) ศูนย์พัฒนาเด็กเล็ก	เพื่อสนับสนุนจ่ายค่า สาธารณูปโภคของศูนย์ พัฒนาเด็กเล็ก	๑.ศูนย์พัฒนาเด็กเล็ก มีน้ำอุปโภคบริโภค สำหรับทำกิจกรรม ต่างๆ ๒.ศูนย์พัฒนาเด็กเล็ก มีไฟฟ้าใช้ในศูนย์ พัฒนาเด็กเล็ก	๑๕,๐๐๐	๑๕,๐๐๐	๑๕,๐๐๐	๑๕,๐๐๐	๑๕,๐๐๐	ค่า สาธารณูป โภคที่ต้อง จ่ายในแต่ละ ศูนย์ ฯ	ศูนย์พัฒนาเด็กเล็กมี น้ำ มีไฟฟ้า ใช้จ่าย ในศูนย์พัฒนาเด็ก เล็ก เพื่ออำนวยความสะดวกในการ ทำกิจกรรมต่างของ ศูนย์ให้เรียบร้อย	กอง การศึกษา
๕๔	โครงการพัฒนาระบบ ข้อมูลสาร สนเทศ เทคโนโลยีและการ สื่อสาร	เพื่อให้พัฒนาระบบการจัดเก็บ ข้อมูลสารสนเทศที่ทันสมัย เป็นปัจจุบัน มีอุปกรณ์ด้าน เทคโนโลยีอยู่ในสภาพพร้อมใช้ งาน และมีความพร้อมในการ ให้บริการแก่บุคลากรในศูนย์ฯ ผู้ปกครอง ชุมชนและ หน่วยงานที่เกี่ยวข้อง	ศูนย์พัฒนาเด็กเล็กมี ระบบการจัดเก็บ ข้อมูลสารสนเทศที่ ทันสมัย และมี อุปกรณ์ด้าน เทคโนโลยีอยู่ใน สภาพพร้อมใช้งาน	๕,๐๐๐	๕,๐๐๐	๕,๐๐๐	๕,๐๐๐	๕,๐๐๐	ครู ผู้ดูแล เด็ก ผู้ปกครองมี ความพึง พอใจร้อยละ ๗๐	พัฒนาเทคโนโลยี และดูแลระบบ เครือข่าย/ระบบการ สื่อสารภายในศูนย์ พัฒนาเด็กเล็กบ้าน ดอนตะโนให้พร้อม ใช้งานอยู่เสมอ	

รายละเอียดโครงการพัฒนา
แผนพัฒนาท้องถิ่น พ.ศ. ๒๕๖๖ - ๒๕๗๐ เพิ่มเติม (ครั้งที่ ๑) พ.ศ. ๒๕๖๕
เทศบาลตำบลนาโพธิ์ อําเภอบุณฑริก จังหวัดอุบลราชธานี

แบบ ผ. ๐๒

- ก. ยุทธศาสตร์จังหวัดที่ ๑ การพัฒนาเมืองน่าอยู่ทันสมัย
 ข. ยุทธศาสตร์การพัฒนาของ อปท. ในเขตจังหวัดที่ ๒ การส่งเสริมคุณภาพชีวิต
 ยุทธศาสตร์การพัฒนาของ เทศบาลตำบลนาโพธิ์ ที่ ๓. ยุทธศาสตร์พัฒนาลังคมและส่งเสริมคุณภาพชีวิต
 แผนงาน การศึกษา : งานก่อนวัยเรียนและประถมศึกษา

ที่	โครงการ	วัตถุประสงค์	เป้าหมาย (ผลผลิตของ โครงการ)	งบประมาณ					ตัวชี้วัด (KPI)	ผลที่คาดว่าจะ ได้รับ	หน่วยงาน รับผิดชอบหลัก
				๒๕๖๖ (บาท)	๒๕๖๗ (บาท)	๒๕๖๘ (บาท)	๒๕๖๙ (บาท)	๒๕๗๐ (บาท)			
๕๕	โครงการสร้างสนามเด็กเล่น สร้างปัญญาตามโครงการ เรียนรู้เด็กปฐมวัยท้องถิ่น ไทยผ่านการเล่น	สนับสนุนค่าจัดซื้อ วัสดุ อุปกรณ์ สำหรับการสร้าง สนามเด็กเล่นสร้างปัญญา	สนามเด็กเล่นสร้าง ปัญญา จำนวน ๑ แห่ง		๘๐,๐๐๐			๘๐,๐๐๐	ครู ผู้ดูแลเด็ก ผู้ปกครอง และ เด็กนักเรียนมี ความพึงพอใจ ร้อยละ ๗๐	เด็กนักเรียน ได้รับพัฒนาการ ที่เหมาะสมตาม วัย	กอง การศึกษา
๕๖	โครงการจัดซื้อวัสดุ ครุภัณฑ์ อุปกรณ์ห้อง พยาบาล	เพื่อมีห้องแยกคนป่วย เวลาเด็กไม่สบายตรงตาม มาตรฐานเด็กแห่งชาติ	มีวัสดุ ครุภัณฑ์ อุปกรณ์ห้อง พยาบาลเพียงพอ ตรงตามมาตรฐาน เด็กปฐมวัยแห่งชาติ	๒๐๐,๐๐๐	๒๐๐,๐๐๐	๒๐๐,๐๐๐	๒๐๐,๐๐๐	๒๐๐,๐๐๐	ครู ผู้ดูแลเด็ก ผู้ปกครอง และ เด็กนักเรียนมี ความพึงพอใจ ร้อยละ ๗๐	เด็กปฐมวัยมี ความปลอดภัย ในการติดเชื้อ โรคจากเพื่อน	

รายละเอียดโครงการพัฒนา
แผนพัฒนาท้องถิ่น พ.ศ. ๒๕๖๖ - ๒๕๗๐ เพิ่มเติม (ครั้งที่ ๑) พ.ศ. ๒๕๖๕
เทศบาลตำบลนาโพธิ์ อําเภอบุณฑริก จังหวัดอุบลราชธานี

แบบ ผ. ๐๒

- ก. ยุทธศาสตร์จังหวัดที่ ๑ การพัฒนาเมืองน่าอยู่ทันสมัย
 ข. ยุทธศาสตร์การพัฒนาของ อปท. ในเขตจังหวัดที่ ๒ การส่งเสริมคุณภาพชีวิต
 ยุทธศาสตร์การพัฒนาของ เทศบาลตำบลนาโพธิ์ ที่ ๓. ยุทธศาสตร์พัฒนาลังคมและส่งเสริมคุณภาพชีวิต
 แผนงาน การศึกษา : งานก่อนวัยเรียนและประถมศึกษา

ที่	โครงการ	วัตถุประสงค์	เป้าหมาย (ผลผลิตของ โครงการ)	งบประมาณ					ตัวชี้วัด (KPI)	ผลที่คาดว่าจะ ได้รับ	หน่วยงาน รับผิดชอบหลัก	
				๒๕๖๖ (บาท)	๒๕๖๗ (บาท)	๒๕๖๘ (บาท)	๒๕๖๙ (บาท)	๒๕๗๐ (บาท)				
๕๗	โครงการจัดซื้อเครื่องเล่นส่งเสริมพัฒนาการเด็ก	เพื่อให้เด็กเล็กได้เล่นเพื่อเสริมสร้างพัฒนาการด้านต่างๆ อย่างเหมาะสม	จัดซื้อเครื่องเล่นสนาม		๒๒๑,๐๐๐				๒๒๑,๐๐๐	ครู ผู้ดูแลเด็ก ผู้ปกครอง และเด็กนักเรียนมีความพึงพอใจร้อยละ ๗๐	มีเครื่องเล่น สนามสำหรับเด็กเล็กที่เหมาะสม สมและเพียงพอสำหรับ การเสริมสร้างพัฒนาการ	กองการศึกษา
๕๘	โครงการทัศนศึกษานอกสถานที่	เพื่อส่งเสริมพัฒนาความสามารถของผู้เรียน	มีกิจกรรมพัฒนาผู้เรียนที่หลากหลาย	๖๔,๕๐๐	๖๔,๕๐๐	๖๔,๕๐๐	๖๔,๕๐๐	๖๔,๕๐๐	จำนวนผู้เข้าร่วมโครงการ ไม่น้อยกว่า ๕๐ คน	นักเรียนได้รับการพัฒนาผู้ทั้งด้านร่างกาย จิตใจ สติปัญญา อารมณ์และสังคม มุ่งเสริมเจตคติ		

รายละเอียดโครงการพัฒนา
แผนพัฒนาท้องถิ่น พ.ศ. ๒๕๖๖ - ๒๕๗๐ เพิ่มเติม (ครั้งที่ ๑) พ.ศ. ๒๕๖๕
เทศบาลตำบลนาโพธิ์ อําเภอบุณฑริก จังหวัดอุบลราชธานี

แบบ ผ. ๐๒

- ก. ยุทธศาสตร์จังหวัดที่ ๑ การพัฒนาเมืองน่าอยู่ทันสมัย
 ข. ยุทธศาสตร์การพัฒนาของ อปท. ในเขตจังหวัดที่ ๒ การส่งเสริมคุณภาพชีวิต
 ยุทธศาสตร์การพัฒนาของ เทศบาลตำบลนาโพธิ์ ที่ ๓. ยุทธศาสตร์พัฒนาลังคมและส่งเสริมคุณภาพชีวิต
 แผนงาน การศึกษา : งานก่อนวัยเรียนและประถมศึกษา

ที่	โครงการ	วัตถุประสงค์	เป้าหมาย (ผลผลิตของ โครงการ)	งบประมาณ					ตัวชี้วัด (KPI)	ผลที่คาดว่าจะ ได้รับ	หน่วยงาน รับผิดชอบหลัก
				๒๕๖๖ (บาท)	๒๕๖๗ (บาท)	๒๕๖๘ (บาท)	๒๕๖๙ (บาท)	๒๕๗๐ (บาท)			
๕๙	โครงการส่งเสริมการเรียนรู้ในเด็กปฐมวัย ให้เรียนรู้วิธีการเอาตัวรอดเมื่อติดอยู่ในรถยนต์	เพื่อให้เด็กปฐมวัยเรียนรู้วิธีการปลดล็อคประตูรถเมื่อติดอยู่ในรถยนต์ ร้อยละ ๑๐๐ และเรียนรู้การเอาตัวรอดโดยวิธีอย่างใดอย่างหนึ่งเมื่อติดอยู่ในรถ หากไม่สามารถลงจากรถได้ อย่างน้อยร้อยละ ๘๐ ครูได้เรียนรู้วิธีการทำงานของแม่ข่ายรถยนต์ สัญญาณไฟฉุกเฉิน กระจกรถ และระบบปลดล็อคอประตูรถของแต่ละรุ่น เพื่อจะสอนให้เด็กได้เรียนรู้การเอาตัวรอดเมื่อติดอยู่ในรถยนต์อย่างสม่ำเสมอ และมีความตระหนักรวบรวมตรวจตราภายในรถยนต์ให้ระเอียดรอบคอบว่าไม่ลืมเด็กไว้ในรถทุกครั้งก่อนลงจากรถ	เด็กเล็กในศูนย์พัฒนาเด็กเล็กบ้านโนนเขือง-โนนเจริญ	๒๐,๐๐๐	๒๐,๐๐๐	๒๐,๐๐๐	๒๐,๐๐๐	๒๐,๐๐๐	จำนวนผู้เข้าร่วมโครงการ ไม่น้อยกว่า ๓๐ คน	เพื่อให้เด็กปฐมวัยเรียนรู้วิธีการปลดล็อคอประตูรถเมื่อติดอยู่ในรถยนต์ ร้อยละ ๑๐๐ เรียนรู้การเอาตัวรอดโดยวิธีอย่างใดอย่างหนึ่งเมื่อติดอยู่ในรถ หากไม่สามารถลงจากรถได้ อย่างน้อยร้อยละ ๘๐ เด็กปฐมวัยสามารถปลดล็อคอประตูรถยนต์ได้ เมื่อติดอยู่ในรถยนต์ เด็กปฐมวัยรู้วิธีการเอาตัวรอดโดยวิธีการอย่างใดอย่างหนึ่งเมื่อติดอยู่ในรถ หากไม่สามารถลงจากรถได้	กองการศึกษา

รายละเอียดโครงการพัฒนา
แผนพัฒนาท้องถิ่น พ.ศ. ๒๕๖๖ - ๒๕๗๐ เพิ่มเติม (ครั้งที่ ๑) พ.ศ. ๒๕๖๕
เทศบาลตำบลนาโพธิ์ อําเภอบุณฑริก จังหวัดอุบลราชธานี

แบบ ผ. ๐๒

- ก. ยุทธศาสตร์จังหวัดที่ ๑ การพัฒนาเมืองน่าอยู่ทันสมัย
 ข. ยุทธศาสตร์การพัฒนาของ อปท. ในเขตจังหวัดที่ ๒ การส่งเสริมคุณภาพชีวิต
 ยุทธศาสตร์การพัฒนาของ เทศบาลตำบลนาโพธิ์ ที่ ๓. ยุทธศาสตร์พัฒนาลังคมและส่งเสริมคุณภาพชีวิต
 แผนงาน การศึกษา : งานก่อนวัยเรียนและประถมศึกษา

ที่	โครงการ	วัตถุประสงค์	เป้าหมาย (ผลผลิตของ โครงการ)	งบประมาณ					ตัวชี้วัด (KPI)	ผลที่คาดว่าจะ ได้รับ	หน่วยงาน รับผิดชอบหลัก
				๒๕๖๖ (บาท)	๒๕๖๗ (บาท)	๒๕๖๘ (บาท)	๒๕๖๙ (บาท)	๒๕๗๐ (บาท)			
๖๐	โครงการป้องกัน เด็กจมน้ำ	เพื่อให้เด็กเล็กในศูนย์พัฒนาเด็ก เล็กมีทักษะในการว่ายน้ำ เพื่อให้ครู/บุคลากรทางการ ศึกษา/ผู้ปกครอง มีความรู้ใน การช่วยเหลือชีวิตจากจมน้ำตาม หลักการช่วยเหลือสากล เพื่อ ป้องกันการจมน้ำในเด็กปฐมวัย อายุ ๒-๕ ปี เพื่อให้ทุกคนได้ทำ กิจกรรมร่วมกันเกิดความรัก ความสามัคคี	เด็กเล็กในศูนย์ พัฒนาเด็กเล็กบ้าน โนนเขือง-โนนเจริญ	๒๐,๐๐๐	๒๐,๐๐๐	๒๐,๐๐๐	๒๐,๐๐๐	๒๐,๐๐๐	จำนวน ผู้เข้าร่วม โครงการ ไม่น้อยกว่า ๓๐ คน	ครู บุคลากรทางการศึกษา ผู้ปกครองมีความรู้เรื่องการ ป้องกันการจมน้ำในเด็ก ๒- ๕ ปี ครู บุคลากรทางการ ศึกษา ผู้ปกครอง มีความรู้ เรื่องการป้องกันการจมน้ำใน เด็ก ๒-๕ ปี และถ่ายทอด ความรู้แก่บุคคลอื่นได้ ผู้ปกครอง และชุมชน มี ความตื่นตัวตระหนักถึงเรื่อง การเสียชีวิตจากการจมน้ำ เด็กนักเรียนในศูนย์พัฒนา เด็กเล็ก มีทักษะ การเอาตัว รอดจากการจมน้ำ และว่ายน้ำ น้ำเป็นทุกคน	กอง การศึกษา

รายละเอียดโครงการพัฒนา
แผนพัฒนาท้องถิ่น พ.ศ. ๒๕๖๖ - ๒๕๗๐ เพิ่มเติม (ครั้งที่ ๑) พ.ศ. ๒๕๖๕
เทศบาลตำบลนาโพธิ์ อําเภอบุณฑริก จังหวัดอุบลราชธานี

แบบ ผ. ๐๒

- ก. ยุทธศาสตร์จังหวัดที่ ๑ การพัฒนาเมืองน่าอยู่ทันสมัย
 ข. ยุทธศาสตร์การพัฒนาของ อปท. ในเขตจังหวัดที่ ๒ การส่งเสริมคุณภาพชีวิต
 ยุทธศาสตร์การพัฒนาของ เทศบาลตำบลนาโพธิ์ ที่ ๓. ยุทธศาสตร์พัฒนาสังคมและส่งเสริมคุณภาพชีวิต
 แผนงาน การศึกษา : งานก่อนวัยเรียนและประถมศึกษา

ที่	โครงการ	วัตถุประสงค์	เป้าหมาย (ผลผลิตของ โครงการ)	งบประมาณ					ตัวชี้วัด (KPI)	ผลที่คาดว่าจะได้รับ	หน่วยงาน รับผิดชอบหลัก
				๒๕๖๖ (บาท)	๒๕๖๗ (บาท)	๒๕๖๘ (บาท)	๒๕๖๙ (บาท)	๒๕๗๐ (บาท)			
๖๑	โครงการเดินทาง ปลอดภัย สวม หมวกนิรภัยเมื่อนั่ง รถจักรยานยนต์มา รับส่งเด็กเล็ก ศูนย์ พัฒนาเด็กเล็กฯ	เพื่อลดจำนวนประชากรที่ บาดเจ็บจากอุบัติเหตุทางถนน ลดสถานที่เป็นจุดเสี่ยงก่อให้เกิด อุบัติเหตุทางถนน	ครู เด็กเล็ก ผู้ปกครอง ในศูนย์ พัฒนาเด็กเล็กบ้าน โนนเขือง-โนนเจริญ	๒๐,๐๐๐	๒๐,๐๐๐	๒๐,๐๐๐	๒๐,๐๐๐	๒๐,๐๐๐	จำนวน ผู้เข้าร่วม โครงการ ไม่ น้อยกว่า ๕๐ คน	เด็กเล็กในศูนย์พัฒนาเด็ก เล็กฯสวมหมวกนิรภัยได้ มาตรฐานขณะเดินทาง ด้วยรถจักรยานยนต์อย่าง น้อยร้อยละ ๑๐๐	กอง การศึกษา

รายละเอียดโครงการพัฒนา
แผนพัฒนาท้องถิ่น พ.ศ. ๒๕๖๖ - ๒๕๗๐ เพิ่มเติม (ครั้งที่ ๑) พ.ศ. ๒๕๖๕
เทศบาลตำบลนาโพธิ์ อําเภอบุณฑริก จังหวัดอุบลราชธานี

แบบ ผ. ๐๒

- ก. ยุทธศาสตร์จังหวัดที่ ๑ การพัฒนาเมืองน่าอยู่ทันสมัย
 ข. ยุทธศาสตร์การพัฒนาของ อปท. ในเขตจังหวัดที่ ๒ การส่งเสริมคุณภาพชีวิต
 ยุทธศาสตร์การพัฒนาของ เทศบาลตำบลนาโพธิ์ ที่ ๓. ยุทธศาสตร์พัฒนาสังคมและส่งเสริมคุณภาพชีวิต
 แผนงาน การศึกษา : งานก่อนวัยเรียนและประถมศึกษา

ที่	โครงการ	วัตถุประสงค์	เป้าหมาย (ผลผลิตของ โครงการ)	งบประมาณ					ตัวชี้วัด (KPI)	ผลที่คาดว่าจะได้รับ	หน่วยงาน รับผิดชอบหลัก
				๒๕๖๖ (บาท)	๒๕๖๗ (บาท)	๒๕๖๘ (บาท)	๒๕๖๙ (บาท)	๒๕๗๐ (บาท)			
๖๒	โครงการ:ซ่อม แผนอัคริภัก	๑. เพื่อให้ครู/ผู้ช่วยครูผู้ดูแลเด็กได้รับ ความรู้ความเข้าใจในเรื่องของการป้องกัน ภัยในศูนย์พัฒนาเด็กเล็ก การใช้อุปกรณ์ รักษาความปลอดภัย อุปกรณ์ดับเพลิง ๒. เพื่อให้ครู/ผู้ช่วยครูผู้ดูแลเด็กได้ฝึกปฏิบัติ จริงในเรื่องของการซ่อมแผนการป้องกันภัย ๓. เพื่อให้ศูนย์พัฒนาเด็กเล็กมีแผนป้องกัน และควบคุม บรรเทาสาธารณภัยในศูนย์ พัฒนาเด็กเล็ก ๔. เพื่อเป็นการสร้างมาตรการความ ปลอดภัยและความพร้อมในการป้องกันภัย ในศูนย์พัฒนาเด็กเล็ก ๕. เพื่อให้เด็กเรียนรู้เรื่องเสียงสัญญาณ เตือนภัย	ศูนย์พัฒนาเด็กเล็ก มีมาตรการความ ปลอดภัย และความ พร้อมในการป้องกัน ภัยในศูนย์พัฒนา เด็กเล็ก	๘,๐๐๐ (งบรายได้ สถานศึกษา.	๘,๐๐๐ (งบรายได้ สถานศึกษา.	๘,๐๐๐ (งบรายได้ สถานศึกษา.	๘,๐๐๐ (งบรายได้ สถานศึกษา.	๘,๐๐๐ (งบรายได้ สถานศึกษา.)	จำนวน ผู้เข้าร่วม โครงการ ไม่น้อยกว่า ๔๐ คน	ศูนย์พัฒนาเด็กเล็ก มีมาตรการความ ปลอดภัย และความ พร้อมในการป้องกัน ภัยในศูนย์พัฒนา เด็กเล็ก	กอง การศึกษา

รายละเอียดโครงการพัฒนา
แผนพัฒนาท้องถิ่น พ.ศ. ๒๕๖๖ - ๒๕๗๐ เพิ่มเติม (ครั้งที่ ๑) พ.ศ. ๒๕๖๕
เทศบาลตำบลนาโพธิ์ อําเภอบุณฑริก จังหวัดอุบลราชธานี

แบบ ผ. ๐๒

- ก. ยุทธศาสตร์จังหวัดที่ ๑ การพัฒนาเมืองน่าอยู่ทันสมัย
 ข. ยุทธศาสตร์การพัฒนาของ อปท. ในเขตจังหวัดที่ ๒ การส่งเสริมคุณภาพชีวิต
 ยุทธศาสตร์การพัฒนาของ เทศบาลตำบลนาโพธิ์ ที่ ๓. ยุทธศาสตร์พัฒนาลังคมและส่งเสริมคุณภาพชีวิต
 แผนงาน การศึกษา : งานก่อนวัยเรียนและประถมศึกษา

ที่	โครงการ	วัตถุประสงค์	เป้าหมาย (ผลผลิตของ โครงการ)	งบประมาณ					ตัวชี้วัด (KPI)	ผลที่คาดว่าจะ ได้รับ	หน่วยงาน รับผิดชอบหลัก
				๒๕๖๖ (บาท)	๒๕๖๗ (บาท)	๒๕๖๘ (บาท)	๒๕๖๙ (บาท)	๒๕๗๐ (บาท)			
๖๓	โครงการอบรม พัฒนาครูผู้ดูแล เด็ก	๑. เพื่อเพิ่มประสิทธิภาพและ นาคความรู้ใหม่ ๆ มาปรับใช้ใน ศูนย์ฯ จากการศึกษาดูงาน ๒. เพื่อให้ครูผู้ดูแลเด็ก ทุกคน มีความรู้ความเข้าใจในการจัด กระบวนการเรียน ๓. เพื่อให้ครูผู้ดูแลเด็ก ทุกคน พัฒนานตนเองให้มีคุณภาพสู่ครู มืออาชีพ ๔. เพื่อศึกษาวิธีการจัดการ เรียนการสอนใหม่ๆ เพิ่มเติม และนำมาประยุกต์ใช้ให้ สอดคล้องกับบริบทของชุมชน	บุคลากรทางการศึกษา มีความรู้ความสามารถ และเข้าใจในการพัฒนา คุณภาพการศึกษาใน ศูนย์พัฒนาเด็กเล็กได้ สามารถกำหนดแนวทาง เพื่อการปฏิบัติ และ พัฒนางานในหน้าที่ได้ อย่างมีประสิทธิภาพ และได้รับการอบรมและ พัฒนานตนเองในวิชาชีพ ของตนเอง อย่างน้อย ๒๐ ชั่วโมงต่อปี	๙๐,๐๐๐	๙๐,๐๐๐	๙๐,๐๐๐	๙๐,๐๐๐	๙๐,๐๐๐	จำนวน ผู้เข้าร่วม โครงการ ไม่น้อยกว่า ๓๐ คน	๑. ครูผู้ดูแลเด็กทุกคน ปรับ เปลี่ยนพฤติกรรม ในการจัดกระบวนการ เรียนรู้ ๒. ครูผู้ดูแลเด็กทุกคน พัฒนาตนเอง ให้มี คุณภาพสู่ครูมืออาชีพ ๓. นักเรียนทุกคนได้ พัฒนา เติ ม ตาม ศักยภาพ ๔. ครูได้ศึกษาวิธีการ จัดการเรียน การสอน ใหม่ๆ เพิ่มเติมและนำมา ประยุกต์ใช้ให้สอดคล้อง กับบริบทของชุมชน	กอง การศึกษา

รายละเอียดโครงการพัฒนา
แผนพัฒนาท้องถิ่น พ.ศ. ๒๕๖๖ - ๒๕๗๐ เพิ่มเติม (ครั้งที่ ๑) พ.ศ. ๒๕๖๕
เทศบาลตำบลนาโพธิ์ อําเภอบุณฑริก จังหวัดอุบลราชธานี

แบบ ผ. ๐๒

- ก. ยุทธศาสตร์จังหวัดที่ ๑ การพัฒนาเมืองน่าอยู่ทันสมัย
 ข. ยุทธศาสตร์การพัฒนาของ อปท. ในเขตจังหวัดที่ ๒ การส่งเสริมคุณภาพชีวิต
 ยุทธศาสตร์การพัฒนาของ เทศบาลตำบลนาโพธิ์ ที่ ๓. ยุทธศาสตร์พัฒนาลังคมและส่งเสริมคุณภาพชีวิต
 แผนงาน การศึกษา : งานก่อนวัยเรียนและประถมศึกษา

ที่	โครงการ	วัตถุประสงค์	เป้าหมาย (ผลผลิตของ โครงการ)	งบประมาณ					ตัวชี้วัด (KPI)	ผลที่คาดว่าจะ ได้รับ	หน่วยงาน รับผิดชอบหลัก
				๒๕๖๖ (บาท)	๒๕๖๗ (บาท)	๒๕๖๘ (บาท)	๒๕๖๙ (บาท)	๒๕๗๐ (บาท)			
๖๔	โครงการศึกษาดูงานของคณะครูและคณะกรรมการสถานศึกษาและคณะครูผู้ดูแลเด็ก	เพื่อส่งเสริมสนับสนุนบุคลากรให้มีความรู้เพิ่มเติมในด้านการพัฒนาตนเองและวิชาชีพ โดยการศึกษาดูงานศพด. ต้นแบบหรือศพด.ที่มีความพร้อม อย่างน้อย ๑ ศพด. และ เพื่อสร้างความสัมพันธ์และ แลกเปลี่ยนเรียนรู้ประสบการณ์จากหน่วยงานอื่น ซึ่งจะก่อให้เกิดการพัฒนาในทุกๆ ด้านตลอดทั้งเพื่อนำความรู้และประสบการณ์ที่ได้จากการศึกษาดูงานมาประยุกต์ใช้ในการพัฒนาศพด. และองค์กร ให้มีความเจริญก้าวหน้าและพัฒนาอย่างต่อเนื่องและยั่งยืน	จัดส่งบุคลากร ได้มีความรู้เพิ่มเติมในการพัฒนาตนเอง และสามารถนำความรู้แลกเปลี่ยนกับผู้อื่นได้ และสามารถนำความรู้ นั้นมาปรับใช้กับงานได้อย่างเหมาะสม	๕๐,๐๐๐	๕๐,๐๐๐	๕๐,๐๐๐	๕๐,๐๐๐	๕๐,๐๐๐	จำนวนผู้เข้าร่วมโครงการไม่น้อยกว่า ๓๐ คน	บุคลากร ได้มีความรู้เพิ่มเติมในการพัฒนาตนเอง และสามารถนำความรู้แลกเปลี่ยนกับผู้อื่นได้ และสามารถนำความรู้ นั้นมาปรับใช้กับงานได้อย่างเหมาะสม	กองการศึกษา

รายละเอียดโครงการพัฒนา
แผนพัฒนาท้องถิ่น พ.ศ. ๒๕๖๖ - ๒๕๗๐ เพิ่มเติม (ครั้งที่ ๑) พ.ศ. ๒๕๖๕
เทศบาลตำบลนาโพธิ์ อำเภอบุณฑริก จังหวัดอุบลราชธานี

แบบ ผ. ๐๒

- ก. ยุทธศาสตร์จังหวัดที่ ๑ การพัฒนาเมืองนำอยู่ทันสมัย
 ข. ยุทธศาสตร์การพัฒนาของ อปท. ในเขตจังหวัดที่ ๒ การส่งเสริมคุณภาพชีวิต
 ยุทธศาสตร์การพัฒนาของ เทศบาลตำบลนาโพธิ์ ที่ ๓. ยุทธศาสตร์พัฒนาลังคมและส่งเสริมคุณภาพชีวิต
 แผนงาน การศึกษา : งานก่อนวัยเรียนและประถมศึกษา

ที่	โครงการ	วัตถุประสงค์	เป้าหมาย (ผลผลิตของ โครงการ)	งบประมาณ					ตัวชี้วัด (KPI)	ผลที่คาดว่าจะ ได้รับ	หน่วยงาน รับผิดชอบหลัก
				๒๕๖๖ (บาท)	๒๕๖๗ (บาท)	๒๕๖๘ (บาท)	๒๕๖๙ (บาท)	๒๕๗๐ (บาท)			
๖๕	โครงการปรับปรุงภูมิทัศน์ และแหล่งเรียนรู้ ศูนย์พัฒนาเด็กเล็กบ้านโนนเขือง-โนนเจริญ	๑. เพื่อจัดสภาพแวดล้อมให้เป็นแหล่งเรียนรู้ให้กับเด็ก ๒. เพื่อให้ศูนย์พัฒนาเด็กเล็กมีแหล่งเรียนรู้เพียงพอกับเด็ก ๓. เพื่อให้สภาพแวดล้อมภายในศูนย์พัฒนาเด็กเล็กปลอดภัย น่าอยู่ และสวยงาม ๔. เพื่อให้เด็กมีส่วนร่วมในการดูแลรักษาแหล่งเรียนรู้ และภูมิทัศน์ของศูนย์พัฒนาเด็กเล็ก ๕. เพื่อปรับปรุงสนามเด็กเล่นและอุปกรณ์ต่างๆให้อยู่ในสภาพดี มีความปลอดภัย สวยงามน่าเล่น ๖. เพื่อส่งเสริมให้เด็กมีจิตสำนึกในการอนุรักษ์และพัฒนาลิ่งแวดล้อม	๑. ศูนย์พัฒนาเด็กเล็กมีแหล่งเรียนรู้ที่ปลอดภัย น่าดู น่าอยู่ น่าเรียน และน่าชื่นชม ๒. ศูนย์พัฒนาเด็กเล็กมีสภาพอาคารดี บรรยากาศดี และสภาพภูมิทัศน์สวยงามและร่มรื่น ๓. เด็กมีความห่วงแหนอนุรักษ์ ๔. เด็กมีความสุขพอนามัยที่ดี	๑๐๐,๐๐๐	๑๐๐,๐๐๐	๑๐๐,๐๐๐	๑๐๐,๐๐๐	๑๐๐,๐๐๐	ผู้ปกครองเด็ก นักเรียน มีความพึงพอใจ ร้อยละ ๗๐	๑. ครูผู้ดูแลเด็ก และเด็กทุกคน มีสุขภาพกายใจที่ดี และมีจิตอาสา ๒. ศูนย์พัฒนาเด็กเล็กมีสภาพแวดล้อมที่ดี ร่มรื่น และเป็นแหล่งเรียนรู้ที่เอื้อต่อการจัดการประสบการณ์การเรียนรู้ได้เป็นอย่างดี ๓. ศูนย์พัฒนาเด็กเล็กมีอาคารเรียนสภาพดี ภูมิทัศน์ สวยงาม บรรยากาศที่ดี ร่มรื่นมีความปลอดภัย น่าดู น่าอยู่ น่าเรียน	กองการศึกษา

รายละเอียดโครงการพัฒนา
แผนพัฒนาท้องถิ่น พ.ศ. ๒๕๖๖ - ๒๕๗๐ เพิ่มเติม (ครั้งที่ ๑) พ.ศ. ๒๕๖๕
เทศบาลตำบลนาโพธิ์ อำเภอบุณฑริก จังหวัดอุบลราชธานี

แบบ ผ. ๐๒

- ก. ยุทธศาสตร์จังหวัดที่ ๑ การพัฒนาเมืองน่าอยู่ทันสมัย
 ข. ยุทธศาสตร์การพัฒนาของ อปท. ในเขตจังหวัดที่ ๒ การส่งเสริมคุณภาพชีวิต
 ยุทธศาสตร์การพัฒนาของ เทศบาลตำบลนาโพธิ์ ที่ ๓. ยุทธศาสตร์การพัฒนาลังคมและส่งเสริมคุณภาพชีวิต
 แผนงาน การศึกษา : งานก่อนวัยเรียนและประถมศึกษา

ที่	โครงการ	วัตถุประสงค์	เป้าหมาย (ผลผลิตของ โครงการ)	งบประมาณ					ตัวชี้วัด (KPI)	ผลที่คาดว่าจะได้รับ	หน่วยงาน รับผิดชอบหลัก	
				๒๕๖๖ (บาท)	๒๕๖๗ (บาท)	๒๕๖๘ (บาท)	๒๕๖๙ (บาท)	๒๕๗๐ (บาท)				
๖๖	โครงการปรับปรุงซ่อมแซมและต่อเติมอาคารเรียน ศูนย์พัฒนาเด็กเล็กบ้านโนนเชื่อง-โนนเจริญ	เพื่อให้ศูนย์พัฒนาเด็กเล็กมีอาคารเรียนที่แข็งแรงและปลอดภัย น่าอยู่น่าเรียน	ศูนย์พัฒนาเด็กเล็กมีอาคารเรียนที่แข็งแรงและปลอดภัย น่าอยู่น่าเรียน		๓๐๐,๐๐๐				๓๐๐,๐๐๐	ครู ผู้ดูแลเด็ก ผู้ปกครอง และเด็กนักเรียนมีความพึงพอใจร้อยละ ๗๐	ศูนย์พัฒนาเด็กเล็กมีอาคารเรียนที่แข็งแรงและปลอดภัยอยู่ในสภาพดี น่าอยู่น่าเรียน	กองการศึกษา
๖๗	โครงการสร้างศาลาที่พักผู้ปกครองศูนย์พัฒนาเด็กเล็กบ้านโนนเชื่อง-โนนเจริญ	เพื่อจัดสร้างเป็นที่พักให้ผู้ปกครองมารับ - ส่งนักเรียนเป็นระเบียบ	ดำเนินการก่อสร้างศาลาที่พักผู้ปกครองจำนวน ๑ หลัง ของศูนย์พัฒนาเด็กเล็กบ้านโนนเชื่อง-โนนเจริญ		๑๐๐,๐๐๐					ครู ผู้ดูแลเด็ก ผู้ปกครอง และเด็กนักเรียนมีความพึงพอใจร้อยละ ๗๐	ผู้ปกครองได้รับความสะดวกเมื่อมารับ - ส่งบุตรหลาน	กองการศึกษา
๖๘	โครงการต่อเติมรั้วศูนย์พัฒนาเด็กเล็กบ้านโนนเชื่อง-โนนเจริญ	เพื่อป้องกันความปลอดภัยของเด็ก	มีรั้วเป็นเขตแดนปลอดภัยของเด็ก			๒๐๐,๐๐๐				ครู ผู้ดูแลเด็ก ผู้ปกครอง และเด็กนักเรียนมีความพึงพอใจร้อยละ ๗๐	เด็กเล็กมีความปลอดภัย มีรั้วป้องกันอย่างมั่นคง	กองการศึกษา

รายละเอียดโครงการพัฒนา
แผนพัฒนาท้องถิ่น พ.ศ. ๒๕๖๖ - ๒๕๗๐ เพิ่มเติม (ครั้งที่ ๑) พ.ศ. ๒๕๖๕
เทศบาลตำบลนาโพธิ์ อําเภอบุณฑริก จังหวัดอุบลราชธานี

แบบ ผ. ๐๒

- ก. ยุทธศาสตร์จังหวัดที่ ๑ การพัฒนาเมืองน่าอยู่ทันสมัย
 ข. ยุทธศาสตร์การพัฒนาของ อปท. ในเขตจังหวัดที่ ๒ การส่งเสริมคุณภาพชีวิต
 ยุทธศาสตร์การพัฒนาของ เทศบาลตำบลนาโพธิ์ ที่ ๓. ยุทธศาสตร์การพัฒนาลังคมและส่งเสริมคุณภาพชีวิต
 แผนงาน การศึกษา : งานก่อนวัยเรียนและประถมศึกษา

ที่	โครงการ	วัตถุประสงค์	เป้าหมาย (ผลผลิตของ โครงการ)	งบประมาณ					ตัวชี้วัด (KPI)	ผลที่คาดว่าจะ ได้รับ	หน่วยงาน รับผิดชอบหลัก
				๒๕๖๖ (บาท)	๒๕๖๗ (บาท)	๒๕๖๘ (บาท)	๒๕๖๙ (บาท)	๒๕๗๐ (บาท)			
๖๙	โครงการก่อสร้าง อาคารเรียน	ศูนย์พัฒนาเด็กเล็กฯมี อาคารเรียนที่เพียงพอ สำหรับเด็ก และแข็งแรง ปลอดภัย น่าอยู่ น่า เรียน	ครู เด็กปฐมวัยมีห้อง จัดประสบการณ์การ เรียนการสอนครบชั้น และเพียงพอ				๖๐๐,๐๐๐		จำนวนอาคาร เรียนที่ก่อสร้าง ๑ หลัง	ศพด.โนนเชียง-โนน เจริญมีห้องเรียน เพียงพอสำหรับเด็ก ครบตามชั้นเรียน	กอง การศึกษา
๗๐	โครงการสร้างห้องน้ำ	เพื่อให้เด็กมีห้องน้ำใช้ เพียงพอและสามารถแยก ชายหญิงได้ตามระบบ สุขาภิบาล	ครู เด็กปฐมวัย ผู้ปกครอง มีห้องน้ำ เพียงพอและถูก สุขลักษณะ					๓๕๐,๐๐๐	จำนวนห้องน้ำที่ ก่อสร้าง	เด็กปฐมวัยไม่ต้อง ยืนต่อคิวเข้าห้องน้ำ นาน	กอง การศึกษา
๗๑	โครงการต่อเติมกัน สาดศูนย์	เพื่อกันแสงแดดและกันฝน สาดเข้ามายังห้องเรียน	เด็กปฐมวัยมีพื้นที่เรียน และทำกิจกรรมต่างๆได้ โดยไม่ต้องกลัวแดดส่อง และฝนสาด		๑๐๐,๐๐๐				ครู ผู้ดูแลเด็ก ผู้ปกครอง และ เด็กนักเรียนมี ความพึงพอใจ ร้อยละ ๗๐	เด็กมีความสุขกับ ก า ร จั ด ประสบการณ์การ เรียนรู้	กอง การศึกษา

รายละเอียดโครงการพัฒนา
แผนพัฒนาท้องถิ่น พ.ศ. ๒๕๖๖ - ๒๕๗๐ เพิ่มเติม (ครั้งที่ ๑) พ.ศ. ๒๕๖๕
เทศบาลตำบลนาโพธิ์ อําเภอบุณฑริก จังหวัดอุบลราชธานี

แบบ ผ. ๐๒

- ก. ยุทธศาสตร์จังหวัดที่ ๑ การพัฒนาเมืองน่าอยู่ทันสมัย
 ข. ยุทธศาสตร์การพัฒนาของ อปท. ในเขตจังหวัดที่ ๒ การส่งเสริมคุณภาพชีวิต
 ยุทธศาสตร์การพัฒนาของ เทศบาลตำบลนาโพธิ์ ที่ ๓. ยุทธศาสตร์พัฒนาลังคมและส่งเสริมคุณภาพชีวิต
 แผนงาน การศึกษา : งานก่อนวัยเรียนและประถมศึกษา

ที่	โครงการ	วัตถุประสงค์	เป้าหมาย (ผลผลิตของ โครงการ)	งบประมาณ					ตัวชี้วัด (KPI)	ผลที่คาดว่าจะ ได้รับ	หน่วยงาน รับผิดชอบหลัก
				๒๕๖๖ (บาท)	๒๕๖๗ (บาท)	๒๕๖๘ (บาท)	๒๕๖๙ (บาท)	๒๕๗๐ (บาท)			
๗๒	โครงการสร้างโดม ของศูนย์ฯ โนนเชียง โนนเจริญ	ศพด.โนนเชียง-โนนเจริญ มีสถานที่เพียงพอในการ จัดกิจกรรม	ครู เด็กปฐมวัย ผู้ปกครอง				๖๐๐,๐๐๐		ครู ผู้ดูแลเด็ก ผู้ปกครอง และ เด็กนักเรียนมี ความพึงพอใจ ร้อยละ ๗๐	มีสถานที่เพียงพอใน การจัดกิจกรรม อบรม ประชุม ผู้ปกครองและมี อาคารแยกเป็น สัดส่วน	กอง การศึกษา
๗๓	โครงการบูรณะเบื้อง อาคารเรียน	บริเวณพื้นสวยงาม เด็ก ปฐมวัยเดินไปเข้าห้องน้ำ ได้สะดวกทำไม่เปื้อน	เด็กปฐมวัย ครู ในศพด.	๕๐,๐๐๐		๕๐,๐๐๐			ครู ผู้ดูแลเด็ก ผู้ปกครอง และ เด็กนักเรียนมี ความพึงพอใจ ร้อยละ ๗๐	เด็กไม่ลื่นล้มและ สะอาด เหมาะใน การทำกิจกรรม	กอง การศึกษา
๗๔	โครงการมุงลาด พร้อมกรงเหล็กประตู หน้าต่างศูนย์ฯ	เพื่อกันยุง กันเด็กปีนออก และกันขโมยเข้ามายัง ศูนย์ฯ	เด็กปฐมวัย ครู ในศพด.		๑๐๐,๐๐๐			๑๐๐,๐๐๐	ครู ผู้ดูแลเด็ก ผู้ปกครอง และ เด็กนักเรียนมี ความพึงพอใจ ร้อยละ ๗๐	เด็กปลอดภัยและใน ศพด.ไม่มีของหาย	กอง การศึกษา

รายละเอียดโครงการพัฒนา
แผนพัฒนาท้องถิ่น พ.ศ. ๒๕๖๖ - ๒๕๗๐ เพิ่มเติม (ครั้งที่ ๑) พ.ศ. ๒๕๖๕
เทศบาลตำบลนาโพธิ์ อำเภอบุณฑริก จังหวัดอุบลราชธานี

แบบ ผ. ๐๒

- ก. ยุทธศาสตร์จังหวัดที่ ๑ การพัฒนาเมืองน่าอยู่ทันสมัย
 ข. ยุทธศาสตร์การพัฒนาของ อปท. ในเขตจังหวัดที่ ๒ การส่งเสริมคุณภาพชีวิต
 ยุทธศาสตร์การพัฒนาของ เทศบาลตำบลนาโพธิ์ ที่ ๓. ยุทธศาสตร์การพัฒนาลังคมและส่งเสริมคุณภาพชีวิต
 แผนงาน การศึกษา : งานก่อนวัยเรียนและประถมศึกษา

ที่	โครงการ	วัตถุประสงค์	เป้าหมาย (ผลผลิตของ โครงการ)	งบประมาณ					ตัวชี้วัด (KPI)	ผลที่คาดว่าจะได้รับ	หน่วยงาน รับผิดชอบหลัก
				๒๕๖๖ (บาท)	๒๕๖๗ (บาท)	๒๕๖๘ (บาท)	๒๕๖๙ (บาท)	๒๕๗๐ (บาท)			
๗๕	โครงการอ่างล้างมือ สำหรับเด็ก	อ่างล้างมือปัจจุบันมัน ไม่เพียงพอสำหรับเด็ก และค่า เวลาเด็กล้าง มือทำให้เปียก	เด็กปฐมวัยทุกคน สามารถล้างมือได้ สะดวกสบาย		๕๐,๐๐๐				ครู ผู้ดูแลเด็ก ผู้ปกครอง และ เด็กนักเรียนมี ความพึงพอใจ ร้อยละ ๗๐	เด็กปฐมวัยล้าง มือเองได้อย่างมี ความสุขและ ปลอดภัย	กอง การศึกษา
๗๖	โครงการปรับปรุง ต่อเติม ศูนย์พัฒนา เด็กเล็กดอนตะโน	เพื่อให้เด็กนักเรียนมี สถานที่เรียนอย่าง เพียงพอ และมี สถานที่จัดกิจกรรม	ศูนย์พัฒนาเด็ก เล็กบ้านดอนตะโน	๕๐๐,๐๐๐					ครู ผู้ดูแลเด็ก มีความพึง พอใจร้อยละ ๗๐	อาคารเรียนมี บริเวณที่ กว้างขวางเหมาะ แก่การเรียนและ ทำกิจกรรมของ เด็กนักเรียน	กอง การศึกษา
รวม ๗๖ โครงการ				๕,๒๘๖,๗๐๐	๕,๕๑๗,๕๐๐	๕,๘๔๑,๕๐๐	๖,๐๗๖,๗๐๐	๕,๗๑๒,๕๐๐			

รายละเอียดโครงการพัฒนา
แผนพัฒนาท้องถิ่น พ.ศ. ๒๕๖๖ - ๒๕๗๐ เพิ่มเติม (ครั้งที่ ๑) พ.ศ.๒๕๖๕
เทศบาลตำบลนาโพธิ์ อำเภอบุณฑริก จังหวัดอุบลราชธานี

ก. ประเด็นการพัฒนาจังหวัดที่ ๑ การพัฒนาเมืองน่าอยู่ทันสมัย

ข. ยุทธศาสตร์การพัฒนาของ อปท. ในเขตจังหวัดที่ ๒ การส่งเสริมคุณภาพชีวิต

ยุทธศาสตร์การพัฒนาของ เทศบาลตำบลนาโพธิ์ ที่ ๓ ยุทธศาสตร์การพัฒนาสังคมและส่งเสริมคุณภาพชีวิต

แผนงาน สังคมสงเคราะห์ : งานสวัสดิการสังคมและสังคมสงเคราะห์

ที่	โครงการ	วัตถุประสงค์	เป้าหมาย (ผลผลิตของ โครงการ)	งบประมาณ					ตัวชี้วัด (KPI)	ผลที่คาดว่าจะได้รับ	หน่วยงาน รับผิดชอบหลัก
				๒๕๖๖ (บาท)	๒๕๖๗ (บาท)	๒๕๖๘ (บาท)	๒๕๖๙ (บาท)	๒๕๗๐ (บาท)			
๑	โครงการส่งเสริม เกษตรกรผู้มีรายได้น้อย และผู้ไม่มีที่ดินทำกิน	เพื่อเป็นการ ช่วยเหลือ ประชาชนผู้ยากไร้ ให้มีที่ทำกิน	ประชาชนผู้ยากไร้ใน ตำบลนาโพธิ์	๕๐,๐๐๐	๕๐,๐๐๐	๕๐,๐๐๐	๕๐,๐๐๐	๕๐,๐๐๐	ประชาชนผู้ ได้รับการ ช่วยเหลือมี ความพอใจ ร้อยละ ๗๐	ผู้ยากไร้มีรายได้ เสริมมากขึ้น และมีอาชีพ เสริม	สำนักปลัด
๒	โครงการฝึกอบรม อาชีพงานเรือสินค้า	เพื่อให้ผู้เข้าร่วม อบรมได้ฝึกอาชีพ งานในเรือขนส่ง สินค้า	ประชาชนผู้สนใจใน ตำบลนาโพธิ์	๔๐,๐๐๐	๔๐,๐๐๐	๔๐,๐๐๐	๔๐,๐๐๐	๔๐,๐๐๐	ผู้เข้าร่วมฝึก อาชีพมีความ พอใจ ร้อยละ ๗๐	ประชาชนมี อาชีพมีงานทำ เป็นการเพิ่ม รายได้ให้ ครอบครัว	สำนักปลัด
๓	โครงการฝึกอบรม อาชีพงานเรือสำราญ	เพื่อให้ผู้เข้าร่วม อบรมได้ฝึกอาชีพ งานในเรือสำราญ ท่องเที่ยว	ประชาชนผู้สนใจใน ตำบลนาโพธิ์	๔๐,๐๐๐	๔๐,๐๐๐	๔๐,๐๐๐	๔๐,๐๐๐	๔๐,๐๐๐	ผู้เข้าร่วมฝึก อาชีพมีความ พอใจ ร้อยละ ๗๐	ประชาชนมี อาชีพมีงานทำ เป็นการเพิ่ม รายได้ให้ ครอบครัว	สำนักปลัด

รายละเอียดโครงการพัฒนา
แผนพัฒนาท้องถิ่น พ.ศ. ๒๕๖๖ - ๒๕๗๐ เพิ่มเติม (ครั้งที่ ๑) พ.ศ.๒๕๖๕
เทศบาลตำบลนาโพธิ์ อำเภอบุณฑริก จังหวัดอุบลราชธานี

ก. ประเด็นการพัฒนาจังหวัดที่ ๑ การพัฒนาเมืองน่าอยู่ทันสมัย

ข. ยุทธศาสตร์การพัฒนาของ อปท. ในเขตจังหวัดที่ ๒ การส่งเสริมคุณภาพชีวิต

ยุทธศาสตร์การพัฒนาของ เทศบาลตำบลนาโพธิ์ ที่ ๓ ยุทธศาสตร์การพัฒนาสังคมและส่งเสริมคุณภาพชีวิต

แผนงาน สังคมสงเคราะห์ : งานสวัสดิการสังคมและสังคมสงเคราะห์

ที่	โครงการ	วัตถุประสงค์	เป้าหมาย (ผลผลิตของ โครงการ)	งบประมาณ					ตัวชี้วัด (KPI)	ผลที่คาดว่าจะ ได้รับ	หน่วยงาน รับผิดชอบหลัก
				๒๕๖๖ (บาท)	๒๕๖๗ (บาท)	๒๕๖๘ (บาท)	๒๕๖๙ (บาท)	๒๕๗๐ (บาท)			
๔	โครงการสร้างการเรียนรู้ความสามารถในการบริหารจัดการชุมชน	เพื่อเป็นเวทีเรียนรู้ร่วมกันและส่งเสริมการแสดงด้านความคิด	ประชาชนทั่วไป ผู้สนใจทุกคน	๓๐,๐๐๐	๓๐,๐๐๐	๓๐,๐๐๐	๓๐,๐๐๐	๓๐,๐๐๐	ผู้เข้าร่วมโครงการมีความพึงพอใจไม่น้อยกว่าร้อยละ ๗๐	ประชาชนมีเวทีเรียนรู้ร่วมกันและมีแนวคิดใหม่ ๆ เกิดขึ้นและนำไปปรับใช้ได้	สำนักปลัด
๕	โครงการจัดตั้งศูนย์เรียนรู้ชุมชน	เพื่อเป็นแหล่งเรียนรู้ให้กับประชาชน	มีศูนย์การเรียนรู้จำนวน ๕ แห่ง	๕๐,๐๐๐	๕๐,๐๐๐	๕๐,๐๐๐	๕๐,๐๐๐	๕๐,๐๐๐	ชุมชนมีแหล่งเรียนรู้ให้กับประชาชนอย่างน้อย ๑ แห่ง	ชุมชนมีแหล่งเรียนรู้ให้กับประชาชน	สำนักปลัด
๖	โครงการอบรมการทำผลิตภัณฑ์ของใช้ในครัวเรือนไว้ใช้เอง (จากวัสดุดิบในชุมชน)	เพื่อเป็นการลดรายจ่ายให้กับประชาชน	ทุกครัวเรือนในตำบลนาโพธิ์	๓๐,๐๐๐	๓๐,๐๐๐	๓๐,๐๐๐	๓๐,๐๐๐	๓๐,๐๐๐	ครัวเรือนมีการลดรายจ่ายลงร้อยละ ๒๐	ประชาชนมีความเป็นอยู่ที่ดีขึ้นสามารถลดรายจ่ายลงได้จริง	สำนักปลัด

รายละเอียดโครงการพัฒนา
แผนพัฒนาท้องถิ่น พ.ศ. ๒๕๖๖ - ๒๕๗๐ เพิ่มเติม (ครั้งที่ ๑) พ.ศ.๒๕๖๕
เทศบาลตำบลนาโพธิ์ อำเภอบุณฑริก จังหวัดอุบลราชธานี

ก. ประเด็นการพัฒนาจังหวัดที่ ๑ การพัฒนาเมืองน่าอยู่ทันสมัย

ข. ยุทธศาสตร์การพัฒนาของ อปท. ในเขตจังหวัดที่ ๒ การส่งเสริมคุณภาพชีวิต

ยุทธศาสตร์การพัฒนาของ เทศบาลตำบลนาโพธิ์ ที่ ๓ ยุทธศาสตร์การพัฒนาสังคมและส่งเสริมคุณภาพชีวิต

แผนงาน สังคมสงเคราะห์ : งานสวัสดิการสังคมและสังคมสงเคราะห์

ที่	โครงการ	วัตถุประสงค์	เป้าหมาย (ผลผลิตของ โครงการ)	งบประมาณ					ตัวชี้วัด (KPI)	ผลที่คาดว่าจะ ได้รับ	หน่วยงาน รับผิดชอบหลัก
				๒๕๖๖ (บาท)	๒๕๖๗ (บาท)	๒๕๖๘ (บาท)	๒๕๖๙ (บาท)	๒๕๗๐ (บาท)			
๗	โครงการส่งเสริมการจัดทำบัญชีครัวเรือน	เพื่อให้แต่ละครัวเรือนรู้รายรับรายจ่ายของตัวเอง	ส่งเสริมให้มีการจัดทำบัญชีครัวเรือนทุกครัวเรือนในตำบลนาโพธิ์	๒๕,๐๐๐	๒๕,๐๐๐	๒๕,๐๐๐	๒๕,๐๐๐	๒๕,๐๐๐	มีครัวเรือนที่เข้าร่วมโครงการไม่น้อยกว่า ๔๐ ครัวเรือน	เป็นข้อมูลในครัวเรือนสามารถวางแผนการใช้จ่ายในครัวเรือนได้	สำนักปลัด
๘	โครงการจัดประชุมเวทีประชาคมกลุ่มอาชีพ กลุ่มวิสาหกิจชุมชนตำบลนาโพธิ์	เพื่อรับทราบปัญหาหาแนวทางร่วมกัน	ทุก ๆ ๓ เดือน	๒๕,๐๐๐	๒๕,๐๐๐	๒๕,๐๐๐	๒๕,๐๐๐	๒๕,๐๐๐	ทุกเดือนหมู่บ้านมีเวทีประชาคมร่วมกัน	ประชาชนรับทราบปัญหาและหาทางออกร่วมกัน	สำนักปลัด
๙	โครงการฝึกอบรมและศึกษาดูงานการพัฒนาฝีมือและการแปรรูปผลิตภัณฑ์	เพื่อต่อยอดผลิตภัณฑ์ในชุมชน	กลุ่มอาชีพในชุมชนตำบลนาโพธิ์	๕๐,๐๐๐	๕๐,๐๐๐	๕๐,๐๐๐	๕๐,๐๐๐	๕๐,๐๐๐	ผู้เข้าร่วมโครงการไม่น้อยกว่า ๕๐ คน	ผลิตภัณฑ์ในชุมชนมีการพัฒนา	สำนักปลัด

รายละเอียดโครงการพัฒนา
แผนพัฒนาท้องถิ่น พ.ศ. ๒๕๖๖ - ๒๕๗๐ เพิ่มเติม (ครั้งที่ ๑) พ.ศ.๒๕๖๕
เทศบาลตำบลนาโพธิ์ อำเภอบุณฑริก จังหวัดอุบลราชธานี

ก. ประเด็นการพัฒนาจังหวัดที่ ๑ การพัฒนาเมืองน่าอยู่ทันสมัย

ข. ยุทธศาสตร์การพัฒนาของ อปท. ในเขตจังหวัดที่ ๒ การส่งเสริมคุณภาพชีวิต

ยุทธศาสตร์การพัฒนาของ เทศบาลตำบลนาโพธิ์ ที่ ๓ ยุทธศาสตร์การพัฒนาสังคมและส่งเสริมคุณภาพชีวิต

แผนงาน สังคมสงเคราะห์ : งานสวัสดิการสังคมและสังคมสงเคราะห์

ที่	โครงการ	วัตถุประสงค์	เป้าหมาย (ผลผลิตของ โครงการ)	งบประมาณ					ตัวชี้วัด (KPI)	ผลที่คาดว่าจะ ได้รับ	หน่วยงาน รับผิดชอบหลัก
				๒๕๖๖ (บาท)	๒๕๖๗ (บาท)	๒๕๖๘ (บาท)	๒๕๖๙ (บาท)	๒๕๗๐ (บาท)			
๑๐	โครงการฝึกอบรม คุณธรรมจริยธรรม ประชาชนตำบลนา โพธิ์	เพื่อส่งคุณธรรม จริยธรรมให้กับ ประชาชน	ทุกครัวเรือนใน ตำบลนาโพธิ์	๓๐,๐๐๐	๓๐,๐๐๐	๓๐,๐๐๐	๓๐,๐๐๐	๓๐,๐๐๐	ผู้เข้าร่วม โครงการมี ความพึงพอใจ ร้อยละ ๗๐	มีเสริมสร้าง คุณธรรม จริยธรรม ให้กับ ประชาชน	สำนักปลัด
๑๑	โครงการรณรงค์ ลดละเลิกอบายมุข	เพื่อให้ประชาชน ได้เห็นถึงโทษของ อบายมุข	ประชาชนในตำบล นาโพธิ์	๒๐,๐๐๐	๒๐,๐๐๐	๒๐,๐๐๐	๒๐,๐๐๐	๒๐,๐๐๐	ผู้เข้าร่วม โครงการมี ความพึงพอใจ ร้อยละ ๗๐	ประชาชนมี การลดละเลิก อบายมุขและ มีสุขภาพที่ดี	สำนักปลัด
๑๒	โครงการฝึกอบรม อาชีพด้านช่างให้ เยาวชน	เพื่อเป็นการฝึก อาชีพเสริมให้กับ เยาวชน	เยาวชนในตำบลนา โพธิ์	๓๐,๐๐๐	๓๐,๐๐๐	๓๐,๐๐๐	๓๐,๐๐๐	๓๐,๐๐๐	เยาวชนที่เข้า ร่วมโครงการ ไม่น้อยกว่า ๕๐ คน	เยาวชนมี ทักษะด้านช่าง และมีอาชีพ เสริม	สำนักปลัด

รายละเอียดโครงการพัฒนา
แผนพัฒนาท้องถิ่น พ.ศ. ๒๕๖๖ - ๒๕๗๐ เพิ่มเติม (ครั้งที่ ๑) พ.ศ.๒๕๖๕
เทศบาลตำบลนาโพธิ์ อำเภอบุณฑริก จังหวัดอุบลราชธานี

ก. ประเด็นการพัฒนาจังหวัดที่ ๑ การพัฒนาเมืองน่าอยู่ทันสมัย

ข. ยุทธศาสตร์การพัฒนาของ อปท. ในเขตจังหวัดที่ ๒ การส่งเสริมคุณภาพชีวิต

ยุทธศาสตร์การพัฒนาของ เทศบาลตำบลนาโพธิ์ ที่ ๓ ยุทธศาสตร์การพัฒนาสังคมและส่งเสริมคุณภาพชีวิต

แผนงาน สังคมสงเคราะห์ : งานสวัสดิการสังคมและสังคมสงเคราะห์

ที่	โครงการ	วัตถุประสงค์	เป้าหมาย (ผลผลิตของ โครงการ)	งบประมาณ					ตัวชี้วัด (KPI)	ผลที่คาดว่าจะได้รับ	หน่วยงาน รับผิดชอบหลัก
				๒๕๖๖ (บาท)	๒๕๖๗ (บาท)	๒๕๖๘ (บาท)	๒๕๖๙ (บาท)	๒๕๗๐ (บาท)			
๑๓	โครงการสงเคราะห์ผู้ด้อยโอกาสในชุมชนตำบลนาโพธิ์	เพื่อเป็นการช่วยเหลือผู้ด้อยโอกาสในสังคม	ผู้ด้อยโอกาสในชุมชนตำบลนาโพธิ์	๕๐,๐๐๐	๕๐,๐๐๐	๕๐,๐๐๐	๕๐,๐๐๐	๕๐,๐๐๐	ผู้เข้าร่วมโครงการมีความพึงพอใจร้อยละ ๗๐	ผู้ด้อยโอกาสได้รับการยอมรับในสังคม	สำนักปลัด
๑๔	โครงการปรับปรุงสภาพบ้านผู้ด้อยโอกาส	เพื่อเป็นการช่วยเหลือผู้ด้อยโอกาสในสังคม	ผู้ด้อยโอกาสในชุมชนตำบลนาโพธิ์	๔๐,๐๐๐	๔๐,๐๐๐	๔๐,๐๐๐	๔๐,๐๐๐	๔๐,๐๐๐	ผู้เข้าร่วมโครงการมีความพึงพอใจร้อยละ ๗๐	ผู้ด้อยโอกาสมีบ้านที่อยู่อาศัยที่สามารถอยู่อาศัยได้ตามอัฏภาพ	สำนักปลัด
๑๕	โครงการสงเคราะห์แม่และเด็กผู้ด้อยโอกาส	เพื่อเป็นการช่วยเหลือผู้ด้อยโอกาสในสังคม	ผู้ด้อยโอกาสในชุมชนตำบลนาโพธิ์	๕๐,๐๐๐	๕๐,๐๐๐	๕๐,๐๐๐	๕๐,๐๐๐	๕๐,๐๐๐	ผู้เข้าร่วมโครงการมีความพึงพอใจร้อยละ ๗๐	แม่และเด็กผู้ด้อยโอกาสมีสุขอนามัยดีขึ้นสุขภาพดีขึ้น	สำนักปลัด

รายละเอียดโครงการพัฒนา
แผนพัฒนาท้องถิ่น พ.ศ. ๒๕๖๖ - ๒๕๗๐ เพิ่มเติม (ครั้งที่ ๑) พ.ศ.๒๕๖๕
เทศบาลตำบลนาโพธิ์ อำเภอบุณฑริก จังหวัดอุบลราชธานี

ก. ประเด็นการพัฒนาจังหวัดที่ ๑ การพัฒนาเมืองน่าอยู่ทันสมัย

ข. ยุทธศาสตร์การพัฒนาของ อปท. ในเขตจังหวัดที่ ๒ การส่งเสริมคุณภาพชีวิต

ยุทธศาสตร์การพัฒนาของ เทศบาลตำบลนาโพธิ์ ที่ ๓ ยุทธศาสตร์การพัฒนาสังคมและส่งเสริมคุณภาพชีวิต

แผนงาน สังคมสงเคราะห์ : งานสวัสดิการสังคมและสังคมสงเคราะห์

ที่	โครงการ	วัตถุประสงค์	เป้าหมาย (ผลผลิตของ โครงการ)	งบประมาณ					ตัวชี้วัด (KPI)	ผลที่คาดว่าจะได้รับ	หน่วยงาน รับผิดชอบหลัก
				๒๕๖๖ (บาท)	๒๕๖๗ (บาท)	๒๕๖๘ (บาท)	๒๕๖๙ (บาท)	๒๕๗๐ (บาท)			
๑๖	โครงการฝึกอบรมให้ความรู้การปลูกไม้ผลเพื่อการค้า	เพื่อเป็นการให้ความรู้ในการปลูกผลไม้ได้อย่างถูกต้องและถูกวิธี	ประชาชนผู้สนใจการปลูกผลไม้เพื่อการค้าในตำบลนาโพธิ์	๒๐,๐๐๐	๒๐,๐๐๐	๒๐,๐๐๐	๒๐,๐๐๐	๒๐,๐๐๐	จำนวนผู้เข้าร่วมโครงการ ๔๐ คน	ผลผลิตเพิ่มมากขึ้นส่งผลไม้ไปขายได้มากขึ้น มีรายได้เพิ่มมากขึ้น	สำนักปลัด
๑๗	โครงการฝึกอบรมกลุ่มอาชีพในตำบลนาโพธิ์ (จัดสร้างเตาเผาถ่านในครัวเรือน)	เพื่อเป็นการฝึกอาชีพเสริมให้กับประชาชนและลดรายจ่ายในครัวเรือน	ประชาชนในตำบลนาโพธิ์	๒๐,๐๐๐	๒๐,๐๐๐	๒๐,๐๐๐	๒๐,๐๐๐	๒๐,๐๐๐	ผู้เข้าร่วมโครงการไม่น้อยกว่า ๕๐ คน	ประชาชนมีรายได้เพิ่มมากขึ้นลดรายจ่ายในครอบครัวลง	สำนักปลัด
รวม ๑๗ โครงการ				๖๐๐,๐๐๐	๖๐๐,๐๐๐	๖๐๐,๐๐๐	๖๐๐,๐๐๐	๖๐๐,๐๐๐			

รายละเอียดโครงการพัฒนา
แผนพัฒนาท้องถิ่น พ.ศ. ๒๕๖๖ - ๒๕๗๐ เพิ่มเติม (ครั้งที่ ๑) พ.ศ.๒๕๖๕
เทศบาลตำบลนาโพธิ์ อำเภอบุณฑริก จังหวัดอุบลราชธานี

แบบ ผ. ๐๒

- ก. ยุทธศาสตร์จังหวัดที่ ๑ การพัฒนาเมืองน่าอยู่ทันสมัย
 ข. ยุทธศาสตร์การพัฒนาของ อปท. ในเขตจังหวัดที่ ๒ การส่งเสริมคุณภาพชีวิต
 ยุทธศาสตร์การพัฒนาของ เทศบาลตำบลนาโพธิ์ ที่ ๓. ยุทธศาสตร์การพัฒนาสังคมและส่งเสริมคุณภาพชีวิต
 แผนงาน สาธารณสุข : งาน บริหารทั่วไปเกี่ยวกับสาธารณสุข

ที่	โครงการ	วัตถุประสงค์	เป้าหมาย (ผลผลิตของ โครงการ)	งบประมาณ					ตัวชี้วัด (KPI)	ผลที่คาดว่าจะ ได้รับ	หน่วยงาน รับผิดชอบหลัก
				๒๕๖๖ (บาท)	๒๕๖๗ (บาท)	๒๕๖๘ (บาท)	๒๕๖๙ (บาท)	๒๕๗๐ (บาท)			
๑	โครงการสร้างสวน สุขภาพ / ลานออกกำลังกาย ชุมชนตำบลนาโพธิ์	เพื่อให้ประชาชนมี สถานที่ออกกำลังกาย หรือพักผ่อน หย่อนใจ	สวนสุขภาพหรือลาน ออกกำลังกาย ๑ แห่ง				๖๐๐,๐๐๐		ประชาชนผู้ มาใช้บริการมี ความพึง พอใจร้อยละ ๗๐	ประชาชนมี สุขภาพอนามัยที่ดี	สำนักปลัด
๒	โครงการก่อสร้างลาน ออกกำลังกายพร้อม อุปกรณ์	เพื่อให้ประชาชนมี สถานที่ออกกำลังกาย	ลานออกกำลังกาย พร้อมอุปกรณ์ออก กำลังกายกลางแจ้ง จำนวน ๑ แห่ง					๗๐๐,๐๐๐	ประชาชนผู้ มาใช้บริการ มีความพึง พอใจร้อยละ ๗๐	ประชาชนมี สุขภาพอนามัยที่ดี	กองช่าง/ สำนักปลัด

รายละเอียดโครงการพัฒนา
แผนพัฒนาท้องถิ่น พ.ศ. ๒๕๖๖ - ๒๕๗๐ เพิ่มเติม (ครั้งที่ ๑) พ.ศ.๒๕๖๕
เทศบาลตำบลนาโพธิ์ อำเภอบุณฑริก จังหวัดอุบลราชธานี

แบบ ผ. ๐๒

- ก. ยุทธศาสตร์จังหวัดที่ ๑ การพัฒนาเมืองน่าอยู่ทันสมัย
 ข. ยุทธศาสตร์การพัฒนาของ อปท. ในเขตจังหวัดที่ ๒ การส่งเสริมคุณภาพชีวิต
 ยุทธศาสตร์การพัฒนาของ เทศบาลตำบลนาโพธิ์ ที่ ๓. ยุทธศาสตร์การพัฒนาสังคมและส่งเสริมคุณภาพชีวิต
 แผนงาน สาธารณสุข : งาน บริหารทั่วไปเกี่ยวกับสาธารณสุข

ที่	โครงการ	วัตถุประสงค์	เป้าหมาย (ผลผลิตของ โครงการ)	งบประมาณ					ตัวชี้วัด (KPI)	ผลที่คาดว่าจะ ได้รับ	หน่วยงาน รับผิดชอบหลัก
				๒๕๖๖ (บาท)	๒๕๖๗ (บาท)	๒๕๖๘ (บาท)	๒๕๖๙ (บาท)	๒๕๗๐ (บาท)			
๓	โครงการเชิดชูและ พัฒนาศักยภาพ อสม.	เพื่อเป็นการเพิ่ม และพัฒนา ศักยภาพ ของ อสม.	อสม.ในเขตตำบลนา โพธิ์	๒๐,๐๐๐	๒๐,๐๐๐	๒๐,๐๐๐	๒๐,๐๐๐	๒๐,๐๐๐	จำนวน อสม.ในเขต ตำบลนาโพธิ์	อสม.มีความรู้ ความสามารถเพิ่ม มากขึ้น	สำนักปลัด
รวม ๓ โครงการ				๒๐,๐๐๐	๒๐,๐๐๐	๒๐,๐๐๐	๖๒๐,๐๐๐	๗๒๐,๐๐๐			

รายละเอียดโครงการพัฒนา
แผนพัฒนาท้องถิ่น พ.ศ. ๒๕๖๖ - ๒๕๗๐ เพิ่มเติม (ครั้งที่ ๑) พ.ศ. ๒๕๖๕
เทศบาลตำบลนาโพธิ์ อำเภอบุณฑริก จังหวัดอุบลราชธานี

แบบ ผ. ๐๒

- ก. ยุทธศาสตร์จังหวัดที่ ๑ การพัฒนาเมืองน่าอยู่ทันสมัย
 ข. ยุทธศาสตร์การพัฒนาของ อปท. ในเขตจังหวัดที่ ๖ การบริหารจัดการศิลปวัฒนธรรม จารีตประเพณี และภูมิปัญญาท้องถิ่น
 ยุทธศาสตร์การพัฒนาของ เทศบาลตำบลนาโพธิ์ ที่ ๔ การพัฒนาด้านการส่งเสริมสนับสนุนด้านงานศาสนาศิลปวัฒนธรรมประเพณีและภูมิปัญญาท้องถิ่น
 แผนงาน การศาสนาวัฒนธรรมและนันทนาการ : งาน ศาสนาวัฒนธรรมท้องถิ่น

ที่	โครงการ	วัตถุประสงค์	เป้าหมาย (ผลผลิตของ โครงการ)	งบประมาณ					ตัวชี้วัด (KPI)	ผลที่คาดว่าจะได้รับ	หน่วยงาน รับผิดชอบหลัก
				๒๕๖๖ (บาท)	๒๕๖๗ (บาท)	๒๕๖๘ (บาท)	๒๕๖๙ (บาท)	๒๕๗๐ (บาท)			
๑	โครงการอบรมคุณธรรมจริยธรรมคณะผู้บริหาร พนักงานครูและบุคลากรทางการศึกษา พนักงานจ้างของเทศบาลตำบลนาโพธิ์	เพื่อให้ผู้เข้าร่วมโครงการตระหนักถึงการอยู่ร่วมกัน การทำงานร่วมกัน และนำหลักคุณธรรมและจริยธรรมมาใช้ในการทำงานได้	คณะผู้บริหาร พนักงานครูและบุคลากรทางการศึกษา พนักงานจ้างของเทศบาลตำบลนาโพธิ์	๓๐,๐๐๐	๓๐,๐๐๐	๓๐,๐๐๐	๓๐,๐๐๐	๓๐,๐๐๐	จำนวนผู้เข้าร่วมโครงการ ไม่น้อยกว่า ๕๐ คน	ผู้เข้าร่วมโครงการสามารถนำข้อคิดจากการอบรมไปปฏิบัติในการดำเนินชีวิตประจำวันได้	กองการศึกษา
๒	โครงการวัดพัฒนาประชาคำจุนศาสนา	เพื่อให้ประชาชนได้รู้จักเข้าวัดทำบุญและประเพณีอันดีงามของท้องถิ่น	ประชาชนในตำบลนาโพธิ์	๓๐,๐๐๐	๓๐,๐๐๐	๓๐,๐๐๐	๓๐,๐๐๐	๓๐,๐๐๐	ผู้เข้าร่วมโครงการมีความพึงพอใจร้อยละ ๗๐	ประชาชน เยาวชนในตำบลนาโพธิ์ สนใจการทำบุญและเข้าวัดมากขึ้น	กองการศึกษา
๓	โครงการสืบสานวัฒนธรรมไทยสายใยชุมชนตำบลนาโพธิ์	เพื่อส่งเสริมประเพณีวัฒนธรรมอันดีงามให้คงอยู่สืบไป	ประชาชนในตำบลนาโพธิ์	๓๐,๐๐๐	๓๐,๐๐๐	๓๐,๐๐๐	๓๐,๐๐๐	๓๐,๐๐๐	ผู้เข้าร่วมโครงการมีความพึงพอใจร้อยละ ๗๐	ประชาชน เยาวชนในตำบลนาโพธิ์ ได้รู้จักประเพณีอันดีงามและรักษาให้คงอยู่	กองการศึกษา

รายละเอียดโครงการพัฒนา
แผนพัฒนาท้องถิ่น พ.ศ. ๒๕๖๖ - ๒๕๗๐ เพิ่มเติม (ครั้งที่ ๑) พ.ศ. ๒๕๖๕
เทศบาลตำบลนาโพธิ์ อำเภอบุณฑริก จังหวัดอุบลราชธานี

แบบ ผ. ๐๒

- ก. ยุทธศาสตร์จังหวัดที่ ๑ การพัฒนาเมืองน่าอยู่ทันสมัย
 ข. ยุทธศาสตร์การพัฒนาของ อปท. ในเขตจังหวัดที่ ๖ การบริหารจัดการศิลปวัฒนธรรม จารีตประเพณี และภูมิปัญญาท้องถิ่น
 ยุทธศาสตร์การพัฒนาของ เทศบาลตำบลนาโพธิ์ ที่ ๔ การพัฒนาด้านการส่งเสริมสนับสนุนด้านงานศาสนาศิลปวัฒนธรรมประเพณีและภูมิปัญญาท้องถิ่น
 แผนงาน การศาสนาวัฒนธรรมและนันทนาการ : งาน ศาสนาวัฒนธรรมท้องถิ่น

ที่	โครงการ	วัตถุประสงค์	เป้าหมาย (ผลผลิตของ โครงการ)	งบประมาณ					ตัวชี้วัด (KPI)	ผลที่คาดว่าจะได้รับ	หน่วยงาน รับผิดชอบหลัก
				๒๕๖๖ (บาท)	๒๕๖๗ (บาท)	๒๕๖๘ (บาท)	๒๕๖๙ (บาท)	๒๕๗๐ (บาท)			
๔	โครงการถนนสาย วัฒนธรรมตำบลนาโพธิ์	เพื่อส่งเสริมประเพณี วัฒนธรรมอันดีงาม	สนับสนุนส่งเสริม กิจกรรม ของ โครงการถนนสาย วัฒนธรรม	๕๐,๐๐๐	๕๐,๐๐๐	๕๐,๐๐๐	๕๐,๐๐๐	๕๐,๐๐๐	จำนวน ประชาชนที่ เข้าร่วม โครงการไม่ น้อยกว่า ๓๐๐ คน	ประชาชน ในตำบล นาโพธิ์ สนใจการ ทำบุญและเข้าวัด มากขึ้น	กอง การศึกษา
๕	โครงการจัดงาน ประเพณีแห่เทียน เข้าพรรษาด้านนาโพธิ์	เพื่อส่งเสริมประเพณี วัฒนธรรมอันดีงาม ให้คงอยู่สืบไป	ประชาชนเข้าร่วม ประเพณีแห่เทียน เข้าพรรษาเพื่อร่วม สืบสานประเพณี วัฒนธรรมอันดีงาม	๕๐,๐๐๐	๕๐,๐๐๐	๕๐,๐๐๐	๕๐,๐๐๐	๕๐,๐๐๐	จำนวน ประชาชนที่ เข้าร่วม โครงการไม่ น้อยกว่า ๒๐๐ คน	ประชาชน เยาวชน ในตำบลนาโพธิ์ ได้ รู้จักประเพณีอันดี งามและรักษาให้คง อยู่	กอง การศึกษา

รายละเอียดโครงการพัฒนา
แผนพัฒนาท้องถิ่น พ.ศ. ๒๕๖๖ - ๒๕๗๐ เพิ่มเติม (ครั้งที่ ๑) พ.ศ. ๒๕๖๕
เทศบาลตำบลนาโพธิ์ อำเภอบุณฑริก จังหวัดอุบลราชธานี

แบบ ผ. ๐๒

- ก. ยุทธศาสตร์จังหวัดที่ ๑ การพัฒนาเมืองน่าอยู่ทันสมัย
 ข. ยุทธศาสตร์การพัฒนาของ อปท. ในเขตจังหวัดที่ ๖ การบริหารจัดการศิลปวัฒนธรรม จารีตประเพณี และภูมิปัญญาท้องถิ่น
 ยุทธศาสตร์การพัฒนาของ เทศบาลตำบลนาโพธิ์ ที่ ๔ การพัฒนาด้านการส่งเสริมสนับสนุนด้านงานศาสนาศิลปวัฒนธรรมประเพณีและภูมิปัญญาท้องถิ่น
 แผนงาน การศาสนาวัฒนธรรมและนันทนาการ : งาน ศาสนาวัฒนธรรมท้องถิ่น

ที่	โครงการ	วัตถุประสงค์	เป้าหมาย (ผลผลิตของ โครงการ)	งบประมาณ					ตัวชี้วัด (KPI)	ผลที่คาดว่าจะได้รับ	หน่วยงาน รับผิดชอบหลัก
				๒๕๖๖ (บาท)	๒๕๖๗ (บาท)	๒๕๖๘ (บาท)	๒๕๖๙ (บาท)	๒๕๗๐ (บาท)			
๖	อุดหนุนโครงการ ร่วมงานประเพณีแห่ เทียนพรรษาของอำเภอบุณฑริก และจังหวัด อุบลราชธานี	เพื่อเป็นการสืบสาน อนุรักษ์ ศิลปวัฒนธรรม ประเพณีท้องถิ่น	เพื่อส่งเสริมให้ ประชาชนเข้าร่วมขบวน แห่ในงานประเพณี แห่เทียนพรรษา จังหวัดอุบลราชธานี	๘๐,๐๐๐	๘๐,๐๐๐	๘๐,๐๐๐	๘๐,๐๐๐	๘๐,๐๐๐	ประชาชนที่ เข้าร่วม โครงการมี ความพึง พอใจไม่น้อย กว่าร้อยละ ๗๐	ประชาชน เยาวชน ลูกหลาน ได้รู้จัก วัฒนธรรม ประเพณีอันดีงาม และรักษาให้คงอยู่ สืบไป	กอง การศึกษา
รวม ๖ โครงการ				๒๗๐,๐๐๐	๒๗๐,๐๐๐	๒๗๐,๐๐๐	๒๗๐,๐๐๐	๒๗๐,๐๐๐			

รายละเอียดโครงการพัฒนา
แผนพัฒนาท้องถิ่น พ.ศ. ๒๕๖๖ - ๒๕๗๐ เพิ่มเติม (ครั้งที่ ๑) พ.ศ.๒๕๖๕
เทศบาลตำบลนาโพธิ์ อําเภอบุณฑริก จังหวัดอุบลราชธานี

แบบ ผ. ๐๒

- ก. ประเด็นการพัฒนาจังหวัดที่ ๒ การส่งเสริมเกษตรปลอดภัยมูลค่าสูง
 ข. ยุทธศาสตร์การพัฒนาของ อปท. ในเขตจังหวัดที่ ๕ การจัดการทรัพยากรธรรมชาติและสิ่งแวดล้อม
 ยุทธศาสตร์การพัฒนาของ เทศบาลตำบลนาโพธิ์ ที่ ๕. ยุทธศาสตร์พัฒนาการบริหารจัดการทรัพยากรธรรมชาติและสิ่งแวดล้อม
 แผนงาน การเกษตร : งาน ส่งเสริมการเกษตร

ที่	โครงการ	วัตถุประสงค์	เป้าหมาย (ผลผลิตของ โครงการ)	งบประมาณ					ตัวชี้วัด (KPI)	ผลที่คาดว่าจะได้รับ	หน่วยงาน รับผิดชอบหลัก
				๒๕๖๖ (บาท)	๒๕๖๗ (บาท)	๒๕๖๘ (บาท)	๒๕๖๙ (บาท)	๒๕๗๐ (บาท)			
๑	โครงการปลูกป่าชุมชน พร้อมสร้างแนวเขตกันไฟ	เพื่อเป็นการเพิ่ม พื้นที่สีเขียวและ อนุรักษ์ป่าชุมชน	พื้นที่สาธารณะใน ชุมชนตำบลนา โพธิ์		๔๐,๐๐๐			๔๐,๐๐๐	จำนวนผู้เข้าร่วม โครงการไม่น้อย กว่า ๕๐ คน	ทรัพยากรธรรมชาติได้รับการ อนุรักษ์ รักษา ระบบนิเวศให้ สมดุล	สำนักปลัด
รวม ๑ โครงการ					๔๐,๐๐๐			๔๐,๐๐๐			

รายละเอียดโครงการพัฒนา
แผนพัฒนาท้องถิ่น พ.ศ. ๒๕๖๖ - ๒๕๗๐ เพิ่มเติม (ครั้งที่ ๑) พ.ศ. ๒๕๖๕
เทศบาลตำบลนาโพธิ์ อำเภอบุณฑริก จังหวัดอุบลราชธานี

แบบ ผ. ๐๒

- ก. ยุทธศาสตร์จังหวัดที่ ๕ การพัฒนาเมืองน่าอยู่ทันสมัย
 ข. ยุทธศาสตร์การพัฒนาของ อปท. ในเขตจังหวัดที่ ๗ การบริหารจัดการทรัพยากรขององค์กรปกครองส่วนท้องถิ่น
 ยุทธศาสตร์การพัฒนาของ เทศบาลตำบลนาโพธิ์ ที่ ๗. ยุทธศาสตร์การพัฒนาด้านการพัฒนาด้านการเมืองการบริหารองค์กรและการให้บริการแบบมีมาตรฐาน
 แผนงานอุตสาหกรรมและการโยธา : งานก่อสร้าง

ที่	โครงการ	วัตถุประสงค์	เป้าหมาย (ผลผลิตของโครงการ)	งบประมาณ					ตัวชี้วัด (KPI)	ผลที่คาดว่าจะได้รับ	หน่วยงาน รับผิดชอบหลัก
				๒๕๖๖ (บาท)	๒๕๖๗ (บาท)	๒๕๖๘ (บาท)	๒๕๖๙ (บาท)	๒๕๗๐ (บาท)			
๑	โครงการปรับปรุง ห้องทำงานผู้บริหาร	เพื่อเป็นการ ปรับปรุงห้องทำงาน ของผู้บริหาร เทศบาลตำบลนา โพธิ์ให้มีความ เหมาะสมในการ บริหารงาน	ห้องทำงานของผู้บริหาร เทศบาลตำบลนาโพธิ์		๒๐๐,๐๐๐		๒๐๐,๐๐๐		ผู้บริหารและ ผู้มาติดต่อ ผู้บริหารมี ความพึง พอใจ	ผู้บริหารมีห้องทำงาน ที่มีความเหมาะสม	กองช่าง
๒	ค่าชดเชยสัญญา แบบปรับราคาได้ (ค่า K)	เพื่อเป็นค่าชดเชย สัญญาแบบปรับ ราคาได้ (ค่า K)	เงินค่าชดเชย (ค่า K) ของ งานก่อสร้างสิ่ง สาธารณูปโภคและสิ่ง สาธารณูปการ	๑๐๐,๐๐๐	๑๐๐,๐๐๐	๑๐๐,๐๐๐	๑๐๐,๐๐๐	๑๐๐,๐๐๐	เพื่อให้มี ความถูกต้อง ตามระเบียบ ของทาง ราชการ	เพื่อเป็นค่าชดเชย สัญญาแบบปรับราคาได้ (ค่า K) ของงานก่อสร้าง สิ่งสาธารณูปโภคและสิ่ง สาธารณูปการ	กองช่าง
รวม ๒ โครงการ				๑๐๐,๐๐๐	๓๐๐,๐๐๐	๑๐๐,๐๐๐	๓๐๐,๐๐๐	๑๐๐,๐๐๐			

รายละเอียดโครงการพัฒนา

แผนพัฒนาท้องถิ่น พ.ศ. ๒๕๖๖ - ๒๕๗๐ เพิ่มเติม (ครั้งที่ ๑) พ.ศ. ๒๕๖๕

สำหรับ โครงการที่เกี่วข้องขององค์กรปกครองส่วนท้องถิ่นที่ใช้สำหรับการประสานแผนพัฒนาท้องถิ่น
เทศบาลตำบลนาโพธิ์ อำเภอบุณฑริก จังหวัดอุบลราชธานี

แบบ ผ. ๐๒/๒

ก. ยุทธศาสตร์จังหวัดที่ ๑ การพัฒนาเมืองน่าอยู่ทันสมัย

ข. ยุทธศาสตร์การพัฒนาขององค์กรปกครองส่วนท้องถิ่นในเขตจังหวัด ๑ การพัฒนาโครงสร้างพื้นฐาน

๑. ยุทธศาสตร์ เทศบาลตำบลนาโพธิ์ ที่ ๑ การพัฒนาโครงสร้างพื้นฐานสาธารณูปโภคและสาธารณูปการ

แผนงานอุตสาหกรรมและการโยธา : งานก่อสร้างโครงสร้างพื้นฐาน

ที่	โครงการ	วัตถุประสงค์	เป้าหมาย (ผลผลิตของ โครงการ)	งบประมาณ					ตัวชี้วัด (KPI)	ผลที่คาดว่าจะ ได้รับ	หน่วยงานที่จะ ขอประสาน
				๒๕๖๖	๒๕๖๗	๒๕๖๘	๒๕๖๙	๒๕๗๐			
๑	โครงการจัดหาระบบผลิตน้ำประปาขนาดใหญ่ หมู่ที่ ๕ บริเวณศาลาประชาคม	เพื่อให้ประชาชนมีน้ำประปาใช้อุปโภค บริโภค	ระบบประปาบริเวณศาลาประชาคม กำลังการผลิต ๑๐ ลบ.ม.ต่อชั่วโมง จำนวน ๑ แห่ง หมู่ที่ ๕	๖,๐๐๐,๐๐๐					ประชาชนมีน้ำประปาใช้ในการอุปโภค บริโภค ร้อยละ ๗๐	ประชาชนมีน้ำประปาใช้อุปโภค บริโภค อย่างทั่วถึง	อบจ.อบ./หน่วยงานอื่น ๆ ที่เกี่ยวข้อง
๒	โครงการจัดหาระบบผลิตน้ำประปาขนาดใหญ่ หมู่ที่ ๑๑ บริเวณข้างโรงเรียนนาโพธิ์วิทยา	เพื่อให้ประชาชนมีน้ำประปาใช้อุปโภค บริโภค	ระบบประปาบริเวณข้างโรงเรียนนาโพธิ์วิทยา กำลังการผลิต ๑๐ ลบ.ม.ต่อชั่วโมง จำนวน ๑ แห่ง หมู่ที่ ๑๑	๖,๐๐๐,๐๐๐					ประชาชนมีน้ำประปาใช้ในการอุปโภค บริโภค ร้อยละ ๗๐	ประชาชนมีน้ำประปาใช้อุปโภค บริโภค อย่างทั่วถึง	อบจ.อบ./หน่วยงานอื่น ๆ ที่เกี่ยวข้อง

รายละเอียดโครงการพัฒนา

แผนพัฒนาท้องถิ่น พ.ศ. ๒๕๖๖ - ๒๕๗๐ เพิ่มเติม (ครั้งที่ ๑) พ.ศ. ๒๕๖๕

สำหรับ โครงการที่เกี่วข้องขององค์กรปกครองส่วนท้องถิ่นที่ใช้สำหรับการประสานแผนพัฒนาท้องถิ่น

เทศบาลตำบลนาโพธิ์ อำเภอบุณฑริก จังหวัดอุบลราชธานี

แบบ ผ. ๐๒/๒

ก. ยุทธศาสตร์จังหวัดที่ ๑ การพัฒนาเมืองน่าอยู่ทันสมัย

ข. ยุทธศาสตร์การพัฒนาขององค์กรปกครองส่วนท้องถิ่นในเขตจังหวัด ๑ การพัฒนาโครงสร้างพื้นฐาน

๑. ยุทธศาสตร์ เทศบาลตำบลนาโพธิ์ ที่ ๑ การพัฒนาโครงสร้างพื้นฐานสาธารณูปโภคและสาธารณูปการ

แผนงานอุตสาหกรรมและการโยธา : งานก่อสร้างโครงสร้างพื้นฐาน

ที่	โครงการ	วัตถุประสงค์	เป้าหมาย (ผลผลิตของ โครงการ)	งบประมาณ					ตัวชี้วัด (KPI)	ผลที่คาดว่าจะ ได้รับ	หน่วยงานที่จะ ขอประสาน
				๒๕๖๖	๒๕๖๗	๒๕๖๘	๒๕๖๙	๒๕๗๐			
๓	โครงการจัดหา ระบบผลิต น้ำประปาขนาด ใหญ่ หมู่ที่ ๙ บ้าน ช้างวี	เพื่อให้ ประชาชนมี น้ำประปาใช้ อุปโภค บริโภค	ระบบประปาบริเวณ ศาลาประชาคม กำลัง การผลิต ๑๐ ลบ.ม.ต่อ ชั่วโมง จำนวน ๑ แห่ง หมู่ที่ ๙		๖,๐๐๐,๐๐๐				ประชาชนมี น้ำประปาใช้ในการ อุปโภค บริโภค ร้อยละ ๗๐	ประชาชนมี น้ำประปาใช้ อุปโภค บริโภค อย่างทั่วถึง	อบจ.อบ./ หน่วยงานอื่น ๆ ที่เกี่ยวข้อง
๔	โครงการจัดหา ระบบผลิต น้ำประปาขนาด ใหญ่ หมู่ที่ ๖ นา โพธิ์ใต้	เพื่อให้ ประชาชนมี น้ำประปาใช้ อุปโภค บริโภค	ระบบประปาบริเวณ ข้างโรงเรียนนาโพธิ์ วิทยา กำลังการผลิต ๑๐ ลบ.ม.ต่อชั่วโมง จำนวน ๑ แห่ง หมู่ที่ ๖			๖,๐๐๐,๐๐๐			ประชาชนมี น้ำประปาใช้ในการ อุปโภค บริโภค ร้อยละ ๗๐	ประชาชนมี น้ำประปาใช้ อุปโภค บริโภค อย่างทั่วถึง	อบจ.อบ./ หน่วยงานอื่น ๆ ที่เกี่ยวข้อง

รายละเอียดโครงการพัฒนา

แผนพัฒนาท้องถิ่น พ.ศ. ๒๕๖๖ - ๒๕๗๐ เพิ่มเติม (ครั้งที่ ๑) พ.ศ. ๒๕๖๕

สำหรับ โครงการที่เกี่วข้องขององค์กรปกครองส่วนท้องถิ่นที่ใช้สำหรับการประสานแผนพัฒนาท้องถิ่น

เทศบาลตำบลนาโพธิ์ อำเภอบุณฑริก จังหวัดอุบลราชธานี

แบบ ผ. ๐๒/๒

ก. ยุทธศาสตร์จังหวัดที่ ๑ การพัฒนาเมืองน่าอยู่ทันสมัย

ข. ยุทธศาสตร์การพัฒนาขององค์กรปกครองส่วนท้องถิ่นในเขตจังหวัด ๑ การพัฒนาโครงสร้างพื้นฐาน

๑. ยุทธศาสตร์ เทศบาลตำบลนาโพธิ์ ที่ ๑ การพัฒนาโครงสร้างพื้นฐานสาธารณูปโภคและสาธารณูปการ

แผนงานอุตสาหกรรมและการโยธา : งานก่อสร้างโครงสร้างพื้นฐาน

ที่	โครงการ	วัตถุประสงค์	เป้าหมาย (ผลผลิตของ โครงการ)	งบประมาณ					ตัวชี้วัด (KPI)	ผลที่คาดว่าจะ ได้รับ	หน่วยงานที่จะ ขอประสาน
				๒๕๖๖	๒๕๖๗	๒๕๖๘	๒๕๖๙	๒๕๗๐			
๕	โครงการจัดหา ระบบผลิต น้ำประปาขนาด ใหญ่ หมู่ที่ ๔ บ้าน ดอนเจริญ	เพื่อให้ ประชาชนมี น้ำประปาใช้ อุปโภค บริโภค	ระบบประปาบริเวณ ศาลาประชาคม กำลัง การผลิต ๑๐ ลบ.ม.ต่อ ชั่วโมง จำนวน ๑ แห่ง หมู่ที่ ๔	๖,๐๐๐,๐๐๐					ประชาชนมี น้ำประปาใช้ในการ อุปโภค บริโภค ร้อยละ ๗๐	ประชาชนมี น้ำประปาใช้ อุปโภค บริโภค อย่างทั่วถึง	อบจ.อบ./ หน่วยงานอื่น ๆ ที่เกี่ยวข้อง
๖	โครงการก่อสร้าง ถนนคอนกรีตเสริม เหล็ก หมู่ที่ ๑ บ้าน นาโพธิ์ ต.นาโพธิ์ อ. บุณฑริก จ. อุบลราชธานี เส้น ห้วยห่างจาก รอยต่อคอนกรีตเดิม ถึงเขตตำบลกุด ประทาย ต.กุด ประทาย อ.เดชอุดม จ.อุบลราชธานี	เพื่อแก้ไขปัญหา ให้แก่ราษฎรให้มี ถนนที่สะดวกใน การเดินทาง สัญจร ไป - มา ดี ขึ้น	กว้าง ๕.๐๐ เมตร ยาว ๒,๓๐๐.๐๐ เมตร หนา ๐.๑๕ เมตร หรือ มีพื้นที่ไม่น้อยกว่า ๑๑,๕๐๐.๐๐ ตาราง เมตร พร้อมลงลูกรังไหล่ ทาง ข้างละ ๐.๕๐ เมตร	๖,๘๔๐,๐๐๐					ความพึงพอใจ ของผู้ใช้ถนนที่ สัญจรไป - มา ร้อยละ ๗๐	ราษฎรมีถนนที่ ใช้สัญจรไป - มา สะดวก สบาย ขึ้น	อบจ.อบ./ หน่วยงานอื่น ๆ ที่เกี่ยวข้อง

รายละเอียดโครงการพัฒนา

แผนพัฒนาท้องถิ่น พ.ศ. ๒๕๖๖ - ๒๕๗๐ เพิ่มเติม (ครั้งที่ ๑) พ.ศ. ๒๕๖๕

สำหรับ โครงการที่เกี่วข้องขององค์กรปกครองส่วนท้องถิ่นที่ใช้สำหรับการประสานแผนพัฒนาท้องถิ่น

เทศบาลตำบลนาโพธิ์ อำเภอบุณฑริก จังหวัดอุบลราชธานี

แบบ ผ. ๐๒/๒

ก. ยุทธศาสตร์จังหวัดที่ ๑ การพัฒนาเมืองน่าอยู่ทันสมัย

ข. ยุทธศาสตร์การพัฒนาขององค์กรปกครองส่วนท้องถิ่นในเขตจังหวัด ๑ การพัฒนาโครงสร้างพื้นฐาน

๑. ยุทธศาสตร์ เทศบาลตำบลนาโพธิ์ ที่ ๑ การพัฒนาโครงสร้างพื้นฐานสาธารณูปโภคและสาธารณูปการ

แผนงานอุตสาหกรรมและการโยธา : งานก่อสร้างโครงสร้างพื้นฐาน

ที่	โครงการ	วัตถุประสงค์	เป้าหมาย (ผลผลิตของ โครงการ)	งบประมาณ					ตัวชี้วัด (KPI)	ผลที่คาดว่าจะ ได้รับ	หน่วยงานที่จะ ขอประสาน	
				๒๕๖๖	๒๕๖๗	๒๕๖๘	๒๕๖๙	๒๕๗๐				
๗	โครงการก่อสร้างถนนคอนกรีตเสริมเหล็กซอยแสงจันทร์ จากแยกชุมค่าน้อย (คุ้มโคกเอ่น) หมู่ที่ ๗ บ้านชุมคำ ต.นาโพธิ์ อ.บุณฑริก จ.อุบลราชธานี ถึงถนนสายเดชอุดม - บุณฑริก	เพื่อแก้ไขปัญหาให้แก่ราษฎรให้มีถนนที่สะดวกในการเดินทาง สัญจร ไป - มา ดีขึ้น	กว้าง ๕.๐๐ เมตร ยาว ๓,๙๐๐.๐๐ เมตร หนา ๐.๑๕ เมตร หรือมีพื้นที่ไม่น้อยกว่า ๑๙,๕๐๐.๐๐ ตารางเมตร พร้อมลงลูกรังไหล่ทาง ช้างละ ๐.๕๐ เมตร	๑๑,๓๐๐,๐๐๐						ความพึงพอใจของผู้ใช้ถนนที่สัญจรไป - มา ร้อยละ ๗๐	ราษฎรมีถนนที่ใช้สัญจรไป - มา สะดวกสบาย ขึ้น	อบจ.อบ./ หน่วยงานอื่น ๆ ที่เกี่ยวข้อง
๘	โครงการก่อสร้างท่อลอดเหลี่ยมลำห้วยโพธิ์ หมู่ที่ ๒	เพื่อให้ประชาชนสัญจรข้ามลำห้วยโพธิ์ไป - มา ได้สะดวกและเพื่อให้มีการระบายน้ำที่ดีขึ้น	ขนาด ๓.๐๐ x ๒.๗๐ ม. ยาว ๗.๐๐ ม.	๘๐๐,๐๐๐						ประชาชนที่ได้รับประโยชน์จากท่อลอดเหลี่ยม (BOX CONVERSE) ลำห้วยโดด มีความพอใจร้อยละ ๗๐	ประชาชนสัญจรข้ามลำห้วยโดด ไป - มา ได้สะดวก	อบจ.อบ./ หน่วยงานอื่น ๆ ที่เกี่ยวข้อง

รายละเอียดโครงการพัฒนา

แผนพัฒนาท้องถิ่น พ.ศ. ๒๕๖๖ - ๒๕๗๐ เพิ่มเติม (ครั้งที่ ๑) พ.ศ. ๒๕๖๕

สำหรับ โครงการที่เกี่วข้องขององค์กรปกครองส่วนท้องถิ่นที่ใช้สำหรับการประสานแผนพัฒนาท้องถิ่น

เทศบาลตำบลนาโพธิ์ อำเภอบุณฑริก จังหวัดอุบลราชธานี

แบบ ผ. ๐๒/๒

ก. ยุทธศาสตร์จังหวัดที่ ๑ การพัฒนาเมืองน่าอยู่ทันสมัย

ข. ยุทธศาสตร์การพัฒนาขององค์กรปกครองส่วนท้องถิ่นในเขตจังหวัด ๑ การพัฒนาโครงสร้างพื้นฐาน

๑. ยุทธศาสตร์ เทศบาลตำบลนาโพธิ์ ที่ ๑ การพัฒนาโครงสร้างพื้นฐานสาธารณูปโภคและสาธารณูปการ

แผนงานอุตสาหกรรมและการโยธา : งานก่อสร้างโครงสร้างพื้นฐาน

ที่	โครงการ	วัตถุประสงค์	เป้าหมาย (ผลผลิตของ โครงการ)	งบประมาณ					ตัวชี้วัด (KPI)	ผลที่คาดว่าจะ ได้รับ	หน่วยงานที่จะ ขอประสาน	
				๒๕๖๖	๒๕๖๗	๒๕๖๘	๒๕๖๙	๒๕๗๐				
๙	โครงการก่อสร้างถนนคอนกรีตเสริมเหล็กขอยตอนกลางประชาชื่น หมู่ที่ ๑๑ บ้านดอนเจริญ ต.นาโพธิ์ อ.บุณฑริก จ.อุบลราชธานี ถึงบ้านหาดใต้ หมู่ที่ ๘ ต.บ้านแมต อ.บุณฑริก จ.อุบลราชธานี	เพื่อแก้ไขปัญหาให้แก่ราษฎรให้มีถนนที่สะดวกในการเดินทางสัญจรไป - มา ดีขึ้น	กว้าง ๕.๐๐ เมตร ยาว ๑,๗๖๐.๐๐ เมตร หนา ๐.๑๕ เมตร หรือ มีพื้นที่ไม่น้อยกว่า ๘,๗๕๐.๐๐ ตารางเมตร พร้อมลงลูกรังไหล่ทางข้างละ ๐.๕๐ เมตร	๕,๒๘๐,๐๐๐						ความพึงพอใจของผู้ใช้ถนนที่สัญจรไป - มา ร้อยละ ๗๐	ราษฎรมีถนนที่ใช้สัญจรไป - มา สะดวกสบาย ขึ้น	อบจ.อบ./ หน่วยงานอื่น ๆ ที่เกี่ยวข้อง
๑๐	โครงการก่อสร้างท่อลอดเหลี่ยมร่องข้าง้ว หมู่ที่ ๒	เพื่อให้ประชาชนสัญจรข้ามร่องข้าง้วไป - มา ได้สะดวกและเพื่อให้มีการระบายน้ำที่ดีขึ้น	สันฝายสูง ๑.๕๐ ม. ผนังข้างสูง ๓ ม. (ท ๔-๐๑ กรมการปกครอง)	๑๐๐,๐๐๐						ประชาชนที่ได้รับประโยชน์จากท่อลอดเหลี่ยม (BOX CONVERSE) ล้ำหัวยโดด มีความพอใจร้อยละ ๗๐	ประชาชนสัญจรข้ามลำหัวยโดด ไป - มา ได้สะดวก	อบจ.อบ./ หน่วยงานอื่น ๆ ที่เกี่ยวข้อง

รายละเอียดโครงการพัฒนา

แผนพัฒนาท้องถิ่น พ.ศ. ๒๕๖๖ - ๒๕๗๐ เพิ่มเติม (ครั้งที่ ๑) พ.ศ. ๒๕๖๕

สำหรับ โครงการที่เกี่วข้องขององค์กรปกครองส่วนท้องถิ่นที่ใช้สำหรับการประสานแผนพัฒนาท้องถิ่น

เทศบาลตำบลนาโพธิ์ อำเภอบุณฑริก จังหวัดอุบลราชธานี

แบบ ผ. ๐๒/๒

ก. ยุทธศาสตร์จังหวัดที่ ๑ การพัฒนาเมืองน่าอยู่ทันสมัย

ข. ยุทธศาสตร์การพัฒนาขององค์กรปกครองส่วนท้องถิ่นในเขตจังหวัด ๑ การพัฒนาโครงสร้างพื้นฐาน

๑. ยุทธศาสตร์ เทศบาลตำบลนาโพธิ์ ที่ ๑ การพัฒนาโครงสร้างพื้นฐานสาธารณูปโภคและสาธารณูปการ

แผนงานอุตสาหกรรมและการโยธา : งานก่อสร้างโครงสร้างพื้นฐาน

ที่	โครงการ	วัตถุประสงค์	เป้าหมาย (ผลผลิตของ โครงการ)	งบประมาณ					ตัวชี้วัด (KPI)	ผลที่คาดว่าจะได้รับ	หน่วยงานที่จะ ขอประสาน
				๒๕๖๖	๒๕๖๗	๒๕๖๘	๒๕๖๙	๒๕๗๐			
๑๑	โครงการก่อสร้างถนนคอนกรีตเสริมเหล็ก ช่วงสามแยกชุมคำน้อย (คุ้มโคกเอน) หมู่ที่ ๗ บ้านชุมคำ ต.นาโพธิ์ อ.บุณฑริก จ.อุบลราชธานี ถึงเขต ต.คำครั่ง อ.เดชอุดม จ.อุบลราชธานี	เพื่อแก้ไขปัญหาให้แก่ราษฎรให้มีถนนที่สะดวกในการเดินทาง สัญจร ไป - มา ดีขึ้น	รหัสสายทาง อบ.ถ ๑๒๕-๑๔ กว้าง ๕.๐๐ เมตร ยาว ๑,๓๐๐.๐๐ เมตร หนา ๐.๑๕ เมตร หรือมีพื้นที่ไม่น้อยกว่า ๖,๕๐๐.๐๐ ตารางเมตร พร้อมลงลูกรังไหล่ทางข้างละ ๐.๕๐ เมตร	๓,๘๗๐,๐๐๐					ความพึงพอใจของผู้ใช้ถนนที่สัญจรไป - มา ร้อยละ ๗๐	ราษฎรมีถนนที่ใช้สัญจรไป - มา สะดวกสบาย ขึ้น	อบจ.อบ./ หน่วยงานอื่น ๆ ที่เกี่ยวข้อง
๑๒	โครงการก่อสร้างท่อลอดเหลี่ยมลำห้วยโพธิ์ หมู่ที่ ๖	เพื่อให้ประชาชนสัญจรข้ามร่องชำงัวไป - มา ได้สะดวกและเพื่อให้มีการระบายน้ำที่ดีขึ้น	สันฝายสูง ๑.๕๐ ม. ผนังข้างสูง ๓ ม. (ท ๔-๐๑ กรมการปกครอง)	๑๐๐,๐๐๐					ประชาชนที่ได้รับประโยชน์จากท่อลอดเหลี่ยม (BOX CONVERSE) ลำห้วยโดด มีความพอใจร้อยละ ๗๐	ประชาชนสัญจรข้ามลำห้วยโดด ไป - มา ได้สะดวก	อบจ.อบ./ หน่วยงานอื่น ๆ ที่เกี่ยวข้อง

รายละเอียดโครงการพัฒนา

แผนพัฒนาท้องถิ่น พ.ศ. ๒๕๖๖ - ๒๕๗๐ เพิ่มเติม (ครั้งที่ ๑) พ.ศ. ๒๕๖๕

สำหรับ โครงการที่เกี่วข้องขององค์กรปกครองส่วนท้องถิ่นที่ใช้สำหรับการประสานแผนพัฒนาท้องถิ่น

เทศบาลตำบลนาโพธิ์ อำเภอบุณฑริก จังหวัดอุบลราชธานี

แบบ ผ. ๐๒/๒

ก. ยุทธศาสตร์จังหวัดที่ ๑ การพัฒนาเมืองน่าอยู่ทันสมัย

ข. ยุทธศาสตร์การพัฒนาขององค์กรปกครองส่วนท้องถิ่นในเขตจังหวัด ๑ การพัฒนาโครงสร้างพื้นฐาน

๑. ยุทธศาสตร์ เทศบาลตำบลนาโพธิ์ ที่ ๑ การพัฒนาโครงสร้างพื้นฐานสาธารณูปโภคและสาธารณูปการ

แผนงานอุตสาหกรรมและการโยธา : งานก่อสร้างโครงสร้างพื้นฐาน

ที่	โครงการ	วัตถุประสงค์	เป้าหมาย (ผลผลิตของ โครงการ)	งบประมาณ					ตัวชี้วัด (KPI)	ผลที่คาดว่าจะ ได้รับ	หน่วยงานที่จะ ขอประสาน	
				๒๕๖๖	๒๕๖๗	๒๕๖๘	๒๕๖๙	๒๕๗๐				
๑๓	โครงการก่อสร้างถนนคอนกรีตเสริมเหล็กช่วงสามแยกหลังโรงเรียนนาโพธิ์วิทยา หมู่ที่ ๑๑ บ้านดอนเจริญ ต.นาโพธิ์ อ.บุณฑริก จ.อุบลราชธานี ถึง หมู่ที่ ๑๐ บ้านนาแคน ต.บ้านแมต อ.บุณฑริก จ.อุบลราชธานี	เพื่อแก้ไขปัญหาให้แก่ราษฎรให้มีถนนที่สะดวกในการเดินทาง สัญจร ไป - มา ดีขึ้น	กว้าง ๕.๐๐ เมตร ยาว ๑,๘๐๐.๐๐ เมตร หิน ๐.๑๕ เมตร หรือ มีพื้นที่ไม่น้อยกว่า ๙,๐๐๐.๐๐ ตารางเมตร พร้อมลูกกรงไหลทางข้างละ ๐.๕๐ เมตร	๕,๒๔๙,๐๐๐						ความพึงพอใจของผู้ใช้ถนนที่สัญจรไป - มา ร้อยละ ๗๐	ราษฎรมีถนนที่ใช้สัญจรไป - มา สะดวกสบาย ขึ้น	อบจ.อบ./ หน่วยงานอื่น ๆ ที่เกี่ยวข้อง
รวม ๑๓ โครงการ				๕๑,๕๓๙,๐๐๐	๖,๐๐๐,๐๐๐	๖,๐๐๐,๐๐๐	๐	๐				

บัญชีครุภัณฑ์

แผนพัฒนาท้องถิ่น พ.ศ. ๒๕๖๖ - ๒๕๗๐ เพิ่มเติม (ครั้งที่ ๑) พ.ศ. ๒๕๖๕

แบบ ผ. ๐๓

เทศบาลตำบลนาโพธิ์ อำเภอบุณฑริก จังหวัดอุบลราชธานี

ที่	แผนงาน	หมวด	ประเภท	เป้าหมาย (ผลผลิตของครุภัณฑ์)	งบประมาณ					หน่วยงานที่ รับผิดชอบหลัก
					๒๕๖๖	๒๕๖๗	๒๕๖๘	๒๕๖๙	๒๕๗๐	
๑	แผนงานรักษาความสงบภายใน - งานป้องกันและบรรเทาสาธารณภัย	ครุภัณฑ์	ครุภัณฑ์งานบ้านงานครัว	เพื่อจัดซื้อเครื่องตัดหญ้าแบบล้อจักรยาน ๑) เป็นเครื่องตัดหญ้าแบบเซ็น ๒) เครื่องยนต์ขนาดไม่น้อยกว่า ๕ แรงม้า ๓) ขนาดเส้นผ่าศูนย์กลางของล้อ ประมาณ ๒๖ นิ้ว ๔) รัศมีตัดหญ้าได้กว้างไม่น้อยกว่า ๒๐ นิ้ว ๕) ความจุถังน้ำมันเครื่องยนต์ ไม่น้อยกว่า ๑.๕๐ ลิตร เป็นไปตามบัญชีราคามาตรฐานครุภัณฑ์กองมาตรฐานงบประมาณ ๑ สำนักงบประมาณ ธันวาคม ๒๕๖๔	๑๒,๐๐๐				๑๒,๐๐๐	สำนักปลัด
๒	แผนงานอุตสาหกรรมและการโยธา - งานบริหารทั่วไปเกี่ยวกับอุตสาหกรรมและการโยธา	ครุภัณฑ์	ครุภัณฑ์ไฟฟ้าและวิทยุ	เพื่อจัดซื้อเครื่องขยายเสียง / เครื่องขยายเสียงกลางแจ้ง	๑๐๐,๐๐๐		๑๐๐,๐๐๐			กองช่าง
๓	แผนงานอุตสาหกรรมและการโยธา - งานบริหารทั่วไปเกี่ยวกับอุตสาหกรรมและการโยธา	ครุภัณฑ์	ครุภัณฑ์ไฟฟ้าและวิทยุ	ครุภัณฑ์ใช้ในการปฏิบัติงานด้านไฟฟ้า		๑๐๐,๐๐๐				กองช่าง

บัญชีครุภัณฑ์

แผนพัฒนาท้องถิ่น พ.ศ. ๒๕๖๖ - ๒๕๗๐ เพิ่มเติม (ครั้งที่ ๑) พ.ศ. ๒๕๖๕

แบบ ผ. ๐๓

เทศบาลตำบลนาโพธิ์ อําเภอบุณฑริก จังหวัดอุบลราชธานี

ที่	แผนงาน	หมวด	ประเภท	เป้าหมาย (ผลผลิตของครุภัณฑ์)	งบประมาณ					หน่วยงานที่ รับผิดชอบหลัก
					๒๕๖๖	๒๕๖๗	๒๕๖๘	๒๕๖๙	๒๕๗๐	
๔	แผนงาน การศึกษา - งานก่อนวัยเรียน และประถมศึกษา	ครุภัณฑ์	ครุภัณฑ์สำนักงาน	เครื่องปรับอากาศ แบบแยกส่วน แบบตั้ง พื้นหรือแบบแขวน ขนาด ๒๖,๐๐๐ บีทียู จำนวน ๔ ตัว ราคาตัวละ ๓๖,๓๐๐ บาท จัดซื้อตามบัญชีราคามาตรฐานครุภัณฑ์ กองมาตรฐานงบประมาณ ๑ สำนัก งบประมาณ ธันวาคม ๒๕๖๔	๑๔๕,๒๐๐			๑๔๕,๒๐๐		กองการศึกษา
๕	แผนงาน การศึกษา - งานก่อนวัยเรียน และประถมศึกษา	ครุภัณฑ์	ครุภัณฑ์สำนักงาน	เครื่องถ่ายเอกสาร ระบบดิจิทัล (ขาว - ดำ) - ความเร็ว ๓๐ แผ่นต่อนาที จัดซื้อตาม บัญชีราคามาตรฐานครุภัณฑ์ กองมาตรฐาน งบประมาณ ๑ สำนักงบประมาณ ธันวาคม ๒๕๖๔	๑๒๐,๐๐๐		๑๒๐,๐๐๐		๑๒๐,๐๐๐	กองการศึกษา
๖	แผนงานบริหารงาน ทั่วไป -งานบริหารทั่วไป	ครุภัณฑ์	ครุภัณฑ์สำนักงาน	เต็นท์ผ้าใบ ขนาด ๔x๘ เมตร สูง ๒.๕ เมตร	๑๒๐,๐๐๐		๑๒๐,๐๐๐			สำนักปลัด
๗	แผนงานสาธารณสุข	ครุภัณฑ์	ครุภัณฑ์ยานพาหนะ และขนส่ง	รถบรรทุกขยะขนาด ๖ ตัน		๒,๕๐๐,๐๐๐				สำนักปลัด
รวม ๗ รายการ					๔๙๗,๒๐๐	๒,๖๐๐,๐๐๐	๓๔๐,๐๐๐	๑๔๕,๒๐๐	๑๓๒,๐๐๐	

ส่วนที่ ๔

การติดตามและประเมินผล

๔.๑ การติดตามและประเมินผลยุทธศาสตร์

ตามพระราชบัญญัติกำหนดแผนและขั้นตอนการกระจายอำนาจให้แก่องค์กรปกครองส่วนท้องถิ่น พ.ศ. ๒๕๔๒ ได้กำหนดให้องค์กรปกครองส่วนท้องถิ่น มีอำนาจและหน้าที่ในการจัดทำแผนพัฒนาท้องถิ่นของตนเอง โดยในการจัดทำแผนพัฒนาขององค์กรปกครองส่วนท้องถิ่นนั้น จะต้องดำเนินการตามระเบียบกระทรวงมหาดไทย ว่าด้วยการจัดทำแผนพัฒนาขององค์กรปกครองส่วนท้องถิ่น พ.ศ. ๒๕๔๘ และที่แก้ไขเพิ่มเติมถึง (ฉบับที่ ๓) พ.ศ. ๒๕๖๑ ทั้งนี้ แผนพัฒนาท้องถิ่นจะต้องสอดคล้องกับแผนพัฒนาจังหวัด ยุทธศาสตร์การพัฒนาขององค์กรปกครองส่วนท้องถิ่นในเขตจังหวัด แผนพัฒนาอำเภอ แผนพัฒนาตำบล แผนพัฒนาหมู่บ้านหรือแผนชุมชน อันมีลักษณะเป็นการกำหนดรายละเอียดแผนงาน ดังนั้น จึงต้องมีการกำหนดยุทธศาสตร์การพัฒนาขององค์กรปกครองส่วนท้องถิ่นในเขตจังหวัดขึ้น ตามกระบวนการพิจารณาจากประชาคมท้องถิ่นระดับจังหวัด ร่วมกับคณะกรรมการพัฒนาองค์การบริหารส่วนจังหวัด คณะกรรมการประสานแผนพัฒนาท้องถิ่นระดับจังหวัด ผู้แทนองค์กรปกครองส่วนท้องถิ่นในเขตจังหวัด ร่วมกันจัดทำ ทบทวน หรือเปลี่ยนแปลงยุทธศาสตร์การพัฒนาขององค์กรปกครองส่วนท้องถิ่นในเขตจังหวัด เพื่อให้การจัดทำแผนพัฒนาขององค์กรปกครองส่วนท้องถิ่นเกิดประสิทธิภาพ ประสิทธิผล โดยนำยุทธศาสตร์การพัฒนาขององค์กรปกครองส่วนท้องถิ่นในเขตจังหวัดไปใช้เป็นแนวทางในการจัดทำแผนพัฒนาท้องถิ่นของตนเองได้ต่อไป และเพื่อให้สามารถบูรณาการกับแผนพัฒนาจังหวัด แผนปฏิบัติราชการประจำปีของจังหวัดและตอบสนองความต้องการของประชาชนอันจะนำไปสู่การจัดทำงบประมาณ ที่มีประสิทธิภาพในท้องถิ่นได้อย่างแท้จริง เป็นเครื่องมือในการพัฒนาท้องถิ่นให้เข้มแข็ง เกิดประโยชน์สูงสุดต่อประชาชนในท้องถิ่น

ดังนั้น องค์กรปกครองส่วนท้องถิ่น จึงต้องกำหนดยุทธศาสตร์การพัฒนาขององค์กรปกครองส่วนท้องถิ่นให้สอดคล้องยุทธศาสตร์การพัฒนาขององค์กรปกครองส่วนท้องถิ่นในเขตจังหวัด เพื่อนำไปสู่การ บูรณาการร่วมกัน ให้เกิดความสอดคล้องกับแผนพัฒนาจังหวัด สามารถเชื่อมโยงไปสู่แผนพัฒนา กลุ่มจังหวัด แผนพัฒนาภาค แผนพัฒนาเศรษฐกิจและสังคมแห่งชาติ ฉบับที่ ๑๒ แผนยุทธศาสตร์ชาติ ๒๐ ปี ไทยแลนด์ ๔.๐ และในการจัดทำแผนพัฒนาท้องถิ่น (พ.ศ. ๒๕๖๖ - ๒๕๗๐) เพิ่มเติม (ครั้งที่ ๑) พ.ศ. ๒๕๖๕ จะต้องมีการติดตามและติดตามและประเมินผลยุทธศาสตร์เพื่อความสอดคล้องแผนพัฒนาท้องถิ่นขององค์กรปกครองส่วนท้องถิ่น ตามระเบียบกระทรวงมหาดไทย ว่าด้วยการจัดทำแผนขององค์กรปกครองส่วนท้องถิ่น พ.ศ. ๒๕๔๘ และที่แก้ไขเพิ่มเติมถึง (ฉบับที่ ๓) พ.ศ. ๒๕๖๑ โดยคณะกรรมการติดตามและประเมินผลแผนพัฒนาท้องถิ่น จะต้องดำเนินการให้คะแนนตามเกณฑ์ที่กำหนดไว้ ซึ่งเป็นส่วนหนึ่งของการติดตามและประเมินผลแผนพัฒนา โดยดำเนินการให้แล้วเสร็จภายในหกสิบวัน นับแต่วันที่ประกาศใช้งบประมาณรายจ่าย รายละเอียดแนวทางการพิจารณาตามหนังสือกระทรวงมหาดไทย ด่วนที่สุด ที่ มท ๐๘๑๐.๓/ว ๗๔๖๗ ลงวันที่ ๑๕ ธันวาคม ๒๕๖๓ เรื่อง แนวทางการจัดทำแผนพัฒนาขององค์กรปกครองส่วนท้องถิ่น (พ.ศ. ๒๕๖๖ - ๒๕๗๐) ดังนี้

แนวทางการ...

**แนวทางการพิจารณาการติดตามและประเมินผลยุทธศาสตร์
เพื่อความสอดคล้องแผนพัฒนาท้องถิ่นขององค์กรปกครองส่วนท้องถิ่น**

ประเด็นการพิจารณา	คะแนน
๑. ข้อมูลสภาพทั่วไปและข้อมูลพื้นฐานขององค์กรปกครองส่วนท้องถิ่น	๒๐
๒. การวิเคราะห์สถานการณ์และศักยภาพ	๒๐
๓. ยุทธศาสตร์ประกอบด้วย	๖๐
๓.๑ ยุทธศาสตร์ขององค์กรปกครองส่วนท้องถิ่น	(๑๐)
๓.๒ ยุทธศาสตร์ขององค์กรปกครองส่วนท้องถิ่นในเขตจังหวัด	(๑๐)
๓.๓ ยุทธศาสตร์จังหวัด	(๑๐)
๓.๔ วิสัยทัศน์	(๕)
๓.๕ กลยุทธ์	(๕)
๓.๖ เป้าประสงค์ของแต่ละประเด็นกลยุทธ์	(๕)
๓.๗ จุดยืนทางยุทธศาสตร์	(๕)
๓.๘ แผนงาน	(๕)
๓.๙ ความเชื่อมโยงของยุทธศาสตร์ในภาพรวม	(๕)
รวมคะแนน	๑๐๐

แนวทางเบื้องต้นในการให้คะแนนแนวทางการพิจารณาการติดตามและประเมินผลยุทธศาสตร์
เพื่อความสอดคล้องแผนพัฒนาท้องถิ่นขององค์กรปกครองส่วนท้องถิ่น

ประเด็นการพิจารณา	รายละเอียดหลักเกณฑ์	คะแนนเต็ม	คะแนนที่ได้
๑. ข้อมูลสภาพทั่วไปและข้อมูลพื้นฐานขององค์กรปกครองส่วนท้องถิ่น	ควรประกอบด้วยข้อมูลดังนี้ (๑) ข้อมูลเกี่ยวกับด้านกายภาพ เช่น ที่ตั้งของหมู่บ้าน/ชุมชน/ตำบล ลักษณะภูมิประเทศ ลักษณะภูมิอากาศ ลักษณะของที่ดิน ลักษณะของแหล่งน้ำ ลักษณะของป่าไม้ ฯลฯ ด้านการเมือง/การปกครอง เช่น เขต การปกครองการเลือกตั้ง ฯลฯ	๒๐ (๓)	
	(๒) ข้อมูลเกี่ยวกับด้านการเมือง/การปกครอง เช่น เขตการปกครอง การเลือกตั้ง ฯลฯ ประชากร เช่น ข้อมูลเกี่ยวกับจำนวนประชากร และ ช่วงอายุและจำนวนประชากร ฯลฯ	(๒)	
	(๓) ข้อมูลเกี่ยวกับสภาพทางสังคม เช่น การศึกษา สาธารณสุข อาชญากรรม ยาเสพติด การสังคมสงเคราะห์	(๒)	
	(๔) ข้อมูลเกี่ยวกับระบบบริหารพื้นฐาน เช่น การคมนาคมขนส่ง การไฟฟ้า การประปา โทรศัพท์ ฯลฯ	(๒)	
	(๕) ข้อมูลเกี่ยวกับระบบเศรษฐกิจ เช่น การเกษตร การประมง การประมงสัตว์ การบริการ การท่องเที่ยว อุตสาหกรรม การพาณิชย์/กลุ่มอาชีพแรงงาน ฯลฯ	(๒)	
	(๖) ข้อมูลเกี่ยวกับศาสนา ประเพณี วัฒนธรรม เช่น การนับถือศาสนา ประเพณี และงานประจำปี ภูมิปัญญาท้องถิ่น ภาษาถิ่น สินค้าพื้นเมือง และของที่ระลึก ฯลฯ และอื่นๆ	(๒)	
	(๗) ข้อมูลเกี่ยวกับทรัพยากรธรรมชาติ เช่น น้ำ ป่าไม้ ภูเขา คุณภาพของทรัพยากรธรรมชาติ ฯลฯ	(๒)	
	(๘) การสำรวจและจัดเก็บข้อมูลเพื่อการจัดทำแผนพัฒนาท้องถิ่นหรือการใช้ข้อมูล จปฐ	(๒)	
	(๙) การประชุมประชาคมท้องถิ่น รูปแบบ วิธีการ และการดำเนินการประชุมประชาคมท้องถิ่นโดยใช้กระบวนการร่วมคิด ร่วมทำ ร่วมตัดสินใจ ร่วมตรวจสอบ ร่วมรับประโยชน์ ร่วมแก้ไขปัญหา ปรีกษาหารือ แลกเปลี่ยนเรียนรู้ เพื่อแก้ไขปัญหาสำหรับการพัฒนาท้องถิ่นตามอำนาจหน้าที่ขององค์กรปกครองส่วนท้องถิ่น	(๓)	

ประเด็น การพิจารณา	รายละเอียดหลักเกณฑ์	คะแนน เต็ม	คะแนน ที่ได้
๒. การวิเคราะห์ สถานการณ์และ ศักยภาพ	ควรประกอบด้วยข้อมูลดังนี้ (๑) การวิเคราะห์ที่ครอบคลุมความเชื่อมโยง ความสอดคล้องยุทธศาสตร์ จังหวัด ยุทธศาสตร์การพัฒนาขององค์กรปกครองส่วนท้องถิ่นในเขต จังหวัด ยุทธศาสตร์ขององค์กรปกครองส่วนท้องถิ่น นโยบายของ ผู้บริหารท้องถิ่น รวมถึงความเชื่อมโยงแผนยุทธศาสตร์ชาติ ๒๐ ปี แผนพัฒนาเศรษฐกิจและสังคมแห่งชาติ และ Thailand ๔.๐	๒๐ (๕)	
	(๒) การวิเคราะห์การใช้ผังเมืองรวมหรือผังเมืองเฉพาะและการบังคับ ใช้ผลของการบังคับใช้ สภาพการณ์ที่เกิดขึ้นต่อการพัฒนาท้องถิ่น	(๓)	
	(๓) การวิเคราะห์ทางสังคม เช่น ด้านแรงงาน การศึกษา สาธารณสุข ความยากจน อาชญากรรม ปัญหายาเสพติด เทคโนโลยี จารีต ประเพณี วัฒนธรรม ภูมิปัญญาท้องถิ่น เป็นต้น	(๓)	
	(๔) การวิเคราะห์ทางเศรษฐกิจ ข้อมูลด้านรายได้ครัวเรือน การส่งเสริม อาชีพ กลุ่มอาชีพ กลุ่มทางสังคม การพัฒนาอาชีพและกลุ่มต่างๆ สภาพทางเศรษฐกิจและความเป็นอยู่ทั่วไป เป็นต้น	(๓)	
	(๕) การวิเคราะห์สิ่งแวดล้อม พื้นที่สีเขียว ธรรมชาติต่างๆ ทาง ภูมิศาสตร์ กระบวนการหรือสิ่งที่เกิดขึ้น การประดิษฐ์ที่มีผลต่อ สิ่งแวดล้อมและการพัฒนา	(๓)	
	(๖) ผลการวิเคราะห์ศักยภาพเพื่อประเมินสถานการณ์การพัฒนาใน ปัจจุบันและโอกาสการพัฒนาในอนาคตของท้องถิ่น ด้วยเทคนิค SWOT Analysis ที่อาจส่งผลการดำเนินงานได้แก่ S-Strengit (จุด แข็ง) W-Weakness (จุดอ่อน) O-Opportunity (โอกาส) และ T-Therat (อุปสรรค)	(๓)	
๓. ยุทธศาสตร์ ๓.๑ ยุทธศาสตร์ของ องค์กรปกครองส่วน ท้องถิ่น	ควรประกอบด้วยข้อมูลดังนี้ สอดคล้องกับสภาพสังคม เศรษฐกิจ สิ่งแวดล้อมของท้องถิ่น ประเด็นปัญหาการพัฒนาและแนวทางการ พัฒนาที่สอดคล้องกับยุทธศาสตร์ขององค์กรปกครองส่วนท้องถิ่น และ เชื่อมโยงหลักประชารัฐแผนยุทธศาสตร์ชาติ ๒๐ ปี แผนพัฒนา เศรษฐกิจและสังคมแห่งชาติ และ Thailand ๔.๐	๖๐ (๑๐)	
๓.๒ ยุทธศาสตร์ของ องค์กรปกครองส่วน ท้องถิ่นในเขตจังหวัด	สอดคล้องและเชื่อมโยงกับสภาพสังคม เศรษฐกิจ สิ่งแวดล้อมของ ท้องถิ่น และยุทธศาสตร์จังหวัด และเชื่อมโยงหลักประชารัฐแผน ยุทธศาสตร์ชาติ ๒๐ ปี แผนพัฒนาเศรษฐกิจและสังคมแห่งชาติและ Thailand ๔.๐	(๑๐)	
๓.๓ ยุทธศาสตร์ จังหวัด	สอดคล้องกับแผนพัฒนากลุ่มจังหวัด ยุทธศาสตร์พัฒนาภาค แผนพัฒนาเศรษฐกิจและสังคมแห่งชาติ แผนการบริหารราชการ แผ่นดิน นโยบาย/ยุทธศาสตร์ คสช. และนโยบายรัฐบาล หลักประชา รัฐ แผนยุทธศาสตร์ชาติ ๒๐ ปี และThailand ๔.๐	(๑๐)	

ประเด็น...

ประเด็นการพิจารณา	รายละเอียดหลักเกณฑ์	คะแนนเต็ม	คะแนนที่ได้
๓.๔ วิสัยทัศน์	วิสัยทัศน์ ซึ่งมีลักษณะแสดงสถานภาพที่องค์กรปกครองส่วนท้องถิ่นต้องการจะเป็นหรือบรรลุถึงอนาคตอย่างชัดเจน สอดคล้องกับโอกาสและศักยภาพที่เป็นลักษณะเฉพาะขององค์กรปกครองส่วนท้องถิ่นและสัมพันธ์กับโครงการพัฒนา	(๕)	
๓.๕ กลยุทธ์	แสดงให้เห็นช่องทาง วิธีการ ภารกิจหรือสิ่งที่ต้องทำตามอำนาจหน้าที่ขององค์กรปกครองส่วนท้องถิ่นที่จะนำไปสู่การบรรลุวิสัยทัศน์ หรือแสดงให้เห็นถึงความชัดเจนในสิ่งที่จะดำเนินการให้บรรลุวิสัยทัศน์นั้น	(๕)	
๓.๖ เป้าประสงค์ของแต่ละประเด็นกลยุทธ์	เป้าประสงค์ของแต่ละประเด็นกลยุทธ์มีความสอดคล้องและสนับสนุนต่อกิจกรรมที่จะเกิดขึ้น มุ่งหมายสิ่งหนึ่งสิ่งใดที่ชัดเจน	(๕)	
๓.๗ จุดยืนทางยุทธศาสตร์ (Positioning)	ความมุ่งมั่นอันแน่วแน่ในการวางแผนพัฒนาท้องถิ่น เพื่อให้บรรลุวิสัยทัศน์ขององค์กรปกครองส่วนท้องถิ่น ซึ่งเกิดจากศักยภาพของพื้นที่จริง ที่จะนำไปสู่ผลสำเร็จทางยุทธศาสตร์	(๕)	
๓.๘ แผนงาน	แผนงานหรือจุดมุ่งหมายเพื่อการพัฒนาในอนาคต กำหนดจุดมุ่งหมายในเรื่องใดเรื่องหนึ่งหรือแผนงานที่เกิดจากเป้าประสงค์ ตัวชี้วัด ค่าเป้าหมาย กลยุทธ์ จุดยืนทางยุทธศาสตร์ขององค์กรปกครองส่วนท้องถิ่นที่มีความชัดเจน นำไปสู่การทำโครงการพัฒนาท้องถิ่นในแผนพัฒนาท้องถิ่น โดยระบุแผนงานและความเชื่อมโยงดังกล่าว	(๕)	
๓.๙ ความเชื่อมโยงของยุทธศาสตร์ในภาพรวม	ความเชื่อมโยงองค์รวมที่นำไปสู่การพัฒนาท้องถิ่นที่เกิดผลผลิต/โครงการจากแผนยุทธศาสตร์ชาติ ๒๐ ปี แผนพัฒนาเศรษฐกิจและสังคมแห่งชาติ ฉบับที่ ๑๒ Thailand ๔.๐ แผนพัฒนาภาค/แผนพัฒนากลุ่มจังหวัด /แผนพัฒนาจังหวัดยุทธศาสตร์การพัฒนาขององค์กรปกครองส่วนท้องถิ่นในเขตจังหวัด และยุทธศาสตร์ขององค์กรปกครองส่วนท้องถิ่น	(๕)	
รวมคะแนน		๑๐๐	

๔.๒ การติดตามและประเมินผลโครงการขององค์กรปกครองส่วนท้องถิ่น

ในการจัดทำแผนพัฒนาท้องถิ่น (พ.ศ. ๒๕๖๖ - ๒๕๗๐) ขององค์กรปกครองส่วนท้องถิ่น จะต้องมีการติดตามและประเมินผลโครงการขององค์กรปกครองส่วนท้องถิ่นเพื่อความสอดคล้องแผนพัฒนาท้องถิ่น ตามระเบียบกระทรวงมหาดไทย ว่าด้วยการจัดทำแผนขององค์กรปกครองส่วนท้องถิ่น พ.ศ. ๒๕๔๘ และที่แก้ไขเพิ่มเติมถึง (ฉบับที่ ๓) พ.ศ. ๒๕๖๑ โดยคณะกรรมการติดตามและประเมินผลแผนพัฒนาท้องถิ่น จะต้องดำเนินการให้คะแนนตามเกณฑ์ที่กำหนดไว้ ซึ่งเป็นส่วนหนึ่งของการติดตามและประเมินผลแผนพัฒนา โดยดำเนินการให้แล้วเสร็จภายในหกสิบวัน นับแต่วันที่ประกาศใช้งบประมาณรายจ่ายรายละเอียดแนวทางการพิจารณาตามหนังสือกระทรวงมหาดไทย ด่วนที่สุด ที่ มท ๐๘๑๐.๓/ว ๗๔๖๗ ลงวันที่ ๑๕ ธันวาคม ๒๕๖๓ เรื่อง แนวทางการจัดทำแผนพัฒนาขององค์กรปกครองส่วนท้องถิ่น (พ.ศ. ๒๕๖๖ - ๒๕๗๐) ดังนี้

แนวทางการพิจารณาการติดตามและประเมินผลโครงการ เพื่อความสอดคล้องแผนพัฒนาท้องถิ่น (พ.ศ. ๒๕๖๖ - ๒๕๗๐) ขององค์กรปกครองส่วนท้องถิ่น

ประเด็นการพิจารณา	คะแนน
๑. การสรุปสถานการณ์การพิจารณา	๑๐
๒. การประเมินผลการนำแผนพัฒนาท้องถิ่นสี่ปีไปปฏิบัติในเชิงปริมาณ	๑๐
๓. การประเมินผลการนำแผนพัฒนาท้องถิ่นสี่ปีไปปฏิบัติในเชิงคุณภาพ	๑๐
๔. แผนงานและยุทธศาสตร์การพิจารณา	๑๐
๕. โครงการพัฒนา ประกอบด้วย	๖๐
๕.๑ ความชัดเจนของชื่อโครงการ	(๕)
๕.๒ กำหนดวัตถุประสงค์สอดคล้องกับโครงการ	(๕)
๕.๓ เป้าหมาย (ผลผลิตของโครงการ) มีความชัดเจนนำไปสู่การตั้งงบประมาณได้ถูกต้อง	(๕)
๕.๔ โครงการมีความสอดคล้องกับแผนยุทธศาสตร์ชาติ ๒๐ ปี	(๕)
๕.๕ เป้าหมาย (ผลผลิตของโครงการ) มีความสอดคล้องกับแผนพัฒนาเศรษฐกิจและสังคมแห่งชาติ	(๕)
๕.๖ โครงการมีความสอดคล้องกับ Thailand ๔.๐	(๕)
๕.๗ โครงการสอดคล้องกับยุทธศาสตร์จังหวัด	(๕)
๕.๘ โครงการแก้ไขปัญหาความยากจนหรือการเสริมสร้างให้ประเทศชาติมั่นคง มั่งคั่ง ยั่งยืน ภายใต้หลักปรัชญา	(๕)
๕.๙ งบประมาณ มีความสอดคล้องกับเป้าหมาย (ผลผลิตของโครงการ)	(๕)
๕.๑๐ มีการประมาณการราคาถูกต้องตามหลักวิธีการงบประมาณ	(๕)
๕.๑๑ มีการกำหนดตัวชี้วัด (KPI) และสอดคล้องกับวัตถุประสงค์และผลคาดว่าจะได้รับ	(๕)
๕.๑๒ ผลที่คาดว่าจะได้รับ สอดคล้องกับวัตถุประสงค์	(๕)
รวมคะแนน	๑๐๐

ประเด็น การพิจารณา	รายละเอียดหลักเกณฑ์	คะแนน เต็ม	คะแนน ที่ได้
๑. การสรุป สถานการณ์การ พัฒนา	เป็นการวิเคราะห์กรอบการจัดทำยุทธศาสตร์ขององค์กรปกครองส่วน ท้องถิ่น (ใช้การวิเคราะห์ SWOT Analysis/Demand (Demand Analysis)/Global Demand และ Trend ปัจจัยและสถานการณ์การ เปลี่ยนแปลงที่มีผลต่อการพัฒนา อย่างน้อยต้องประกอบด้วย การ วิเคราะห์ศักยภาพด้านเศรษฐกิจ, ด้านสังคม, ด้านทรัพยากรธรรมชาติและสิ่งแวดล้อม)		
๒. การประเมินผล การนำแผนพัฒนา ท้องถิ่นสู่ไปปฏิบัติ ในเชิงปริมาณ	๑) การควบคุมที่มีตัวเลขต่างๆ เพื่อนำมาใช้วัดผลในเชิงปริมาณ เช่น การวัดจำนวนโครงการ กิจกรรม งานต่างๆ ก็คือผลผลิตนั่นเองว่าเป็นไป ตามที่ตั้งเป้าหมายเอาไว้หรือไม่จำนวนที่ดำเนินการจริงตามที่ได้กำหนด ไว้เท่าไร จำนวนที่ไม่สามารถดำเนินการได้มีจำนวนเท่าไร สามารถ อธิบายได้ตามหลักประสิทธิภาพ (Efficiency) ของการพัฒนาท้องถิ่น ตามอำนาจหน้าที่ที่ได้กำหนดไว้ ๒) วิเคราะห์ผลกระทบ/สิ่งที่กระทบ (Impact) โครงการที่ดำเนินการใน เชิงปริมาณ (Qualitative)		
๓. การประเมินผล การนำแผนพัฒนา ท้องถิ่นสู่ไปปฏิบัติ ในเชิงคุณภาพ	๑) การประเมินประสิทธิผลของแผนพัฒนาในเชิงคุณภาพคือการนำเอา เทคนิคๆ มาใช้เพื่อวัดค่าภารกิจ โครงการ กิจกรรม งานต่างๆ ที่ ดำเนินการในพื้นที่นั้นๆ ตรงต่อความต้องการของประชาชนหรือไม่และ เป็นไปตามอำนาจหน้าที่หรือไม่ ประชาชนพึงพอใจหรือไม่ สิ่งของ วัสดุ ครุภัณฑ์ การดำเนินการต่างๆ มีสภาพหรือลักษณะถูกต้อง คงทน ถาวร สามารถใช้การได้ตามวัตถุประสงค์หรือไม่ ซึ่งเป็นไปตามหลัก ประสิทธิผล (Effectiveness) ผลการปฏิบัติราชการตามที่บรรลุ วัตถุประสงค์ และเป้าหมายของแผนปฏิบัติราชการตามที่ได้รับ งบประมาณมาดำเนินการ รวมถึงสามารถเทียบเคียงกับส่วนราชการ หรือหน่วยงาน ๒) วิเคราะห์ผลกระทบ/สิ่งที่กระทบ (Impact) โครงการที่ดำเนินการใน เชิงคุณภาพ (Qualitative)		
๔. แผนงานและ ยุทธศาสตร์การ พัฒนา	๑) วิเคราะห์แผนงาน งาน ที่เกิดจากด้านต่างๆ มีความสอดคล้องกับ ยุทธศาสตร์ขององค์กรปกครองส่วนท้องถิ่นในมิติต่างๆ จนนำไปสู่การ จัดทำโครงการพัฒนาท้องถิ่นโดยใช้ SWOT Analysis/Demand (Demand Analysis)/Global Demand/ Trend หรือหลักการบูรณาการ (Integration) กับองค์กรปกครองส่วน ท้องถิ่นที่มีพื้นที่ติดต่อกัน ๒) วิเคราะห์แผนงาน งาน ที่เกิดจากด้านต่างๆ ที่สอดคล้องกับการแก้ไข ปัญหาความยากจน หลักปรัชญา		

ประเด็น การพิจารณา	รายละเอียดหลักเกณฑ์	คะแนน เต็ม	คะแนน ที่ได้
๕. โครงการพัฒนา ๕.๑ ความชัดเจน ของชื่อโครงการ	ควรประกอบด้วยข้อมูลดังนี้ เป็นโครงการที่มีวัตถุประสงค์สนองต่อยุทธศาสตร์การพัฒนาขององค์กร ปกครองส่วนท้องถิ่นและดำเนินการเพื่อให้การพัฒนาบรรลุตาม วิสัยทัศน์ขององค์กรปกครองส่วนท้องถิ่นที่กำหนดไว้ ชื่อโครงการมี ความชัดเจน มุ่งไปเรื่องใดเรื่องหนึ่ง อ่านแล้วเข้าใจได้ว่าจะพัฒนาอะไร ในอนาคต	๖๐ (๕)	
๕.๒ กำหนด วัตถุประสงค์ สอดคล้องกับ โครงการ	มีวัตถุประสงค์ชัดเจน (clear objective) โครงการต้องกำหนด วัตถุประสงค์สอดคล้องกับความเป็นมาของโครงการ สอดคล้องกับ หลักการและเหตุผล วิธีการดำเนินงานต้องสอดคล้องกับวัตถุประสงค์ มี ความเป็นไปได้ชัดเจน มีลักษณะเฉพาะเจาะจง	(๕)	
๕.๓ เป้าหมาย (ผลผลิตของ โครงการ) มีความ ชัดเจนนำไปสู่การตั้ง งบประมาณได้ ถูกต้อง	สภาพที่อยากให้เกิดขึ้นในอนาคตเป็นทิศทางที่ต้องไปให้ถึงเป้าหมาย ต้องชัดเจน สามารถระบุจำนวนเท่าไร กลุ่มเป้าหมายคืออะไร มีผลผลิต อย่างไร กลุ่มเป้าหมาย พื้นที่ดำเนินงาน และระยะเวลาดำเนินงาน อธิบายให้ชัดเจนว่าโครงการนี้จะทำที่ไหน เริ่มต้นในช่วงเวลาใดและจบ ลงเมื่อไร ใครคือกลุ่มเป้าหมายของโครงการ หากกลุ่มเป้าหมายมีหลาย กลุ่ม ให้บอกชัดเจนไปว่าใครคือกลุ่มเป้าหมายหลัก ใครคือ กลุ่มเป้าหมายรอง	(๕)	
๕.๔ โครงการมีความ สอดคล้องกับแผน ยุทธศาสตร์ ๒๐ ปี	โครงการสอดคล้องกับ (๑) ความมั่นคง (๒) การสร้างความสามารถใน การแข่งขัน (๓) การพัฒนาเสริมสร้างศักยภาพคน (๔) การสร้างโอกาส ความเสมอภาคและเท่าเทียมกันทางสังคม (๕) การสร้างการเติบโตบน คุณภาพชีวิตที่เป็นมิตรต่อสิ่งแวดล้อม (๖) การปรับสมดุลและพัฒนา ระบบการบริหารจัดการภาครัฐ เพื่อให้เกิดความมั่นคง มั่งคั่ง ยั่งยืน	(๕)	
๕.๕ เป้าหมาย (ผลผลิตของ โครงการ) มีความ สอดคล้องกับ แผนพัฒนาเศรษฐกิจ และสังคมแห่งชาติ	โครงการมีความสอดคล้องแผนพัฒนาเศรษฐกิจและสังคมแห่งชาติฉบับ ที่ ๑๒ โดย (๑) ยึดหลักปรัชญาเศรษฐกิจพอเพียง (๒) ยึดคนเป็น ศูนย์กลางพัฒนา (๓) ยึดวิสัยทัศน์ภายใต้ยุทธศาสตร์ชาติ ๒๐ ปี (๔) ยึด เป้าหมายอนาคตประเทศไทย ๒๕๗๙ (๕) ยึดหลักการนำไปสู่ปฏิบัติให้ เกิดผลสัมฤทธิ์อย่างจริงจังใน ๕ ปีที่ต่อยอดไปสู่ผลสัมฤทธิ์ที่เป็น เป้าหมายระยะยาว ภายใต้แนวทางการพัฒนา (๑) การยกระดับ ศักยภาพการแข่งขันและการหลุดพ้นกับดักรายได้ปานกลางสู่รายได้สูง (๒) การพัฒนาศักยภาพคนตามช่วงวัยและการปฏิรูประบบเพื่อสร้าง สังคมสูงวัยอย่างมีคุณภาพ (๓) การลดความเหลื่อมล้ำทางสังคม (๔) การ รองรับการเชื่อมโยงภูมิภาคและความเป็นเมือง (๕) การสร้างความ เจริญเติบโตทางเศรษฐกิจและสังคมอย่างเป็นมิตรกับสิ่งแวดล้อม (๖) การบริหารราชการแผ่นดินที่มีประสิทธิภาพ	(๕)	

ประเด็น การพิจารณา	รายละเอียดหลักเกณฑ์	คะแนน เต็ม	คะแนน ที่ได้
๕.๖ โครงการมี ความสอดคล้อง	โครงการมีลักษณะหรือสอดคล้องกับการปรับเปลี่ยนโครงสร้างเศรษฐกิจ ไปสู่ Value-Based Economy หรือเศรษฐกิจที่ขับเคลื่อนด้วย นวัตกรรม ทำน้อย ได้มาก เช่น (๑) เปลี่ยนจากการผลิตสินค้า โภค ภัณฑ์ไปสู่สินค้าเชิงนวัตกรรม (๒) เปลี่ยนจากการขับเคลื่อนประเทศ ด้วยภาคอุตสาหกรรม ไปสู่การขับเคลื่อนด้วยเทคโนโลยี ความคิด สร้างสรรค์และนวัตกรรม (๓) เปลี่ยนจากการเน้นภาคการผลิตสินค้า ไปสู่การเน้นภาคบริการมากขึ้น รวมถึงโครงการที่เติมเต็มด้วยวิทยาการ ความคิดสร้างสรรค์ นวัตกรรม วิทยาศาสตร์ เทคโนโลยี และการวิจัย และพัฒนาแล้วต่อยอดความได้เปรียบเชิงเปรียบเทียบ เช่น ด้าน การเกษตรเทคโนโลยีชีวภาพ สาธารณสุข วัฒนธรรม ฯลฯ	(๕)	
๕.๗ โครงการ สอดคล้องกับ ยุทธศาสตร์จังหวัด	โครงการพัฒนาท้องถิ่นมีความสอดคล้องกับห้วงระยะเวลาของ แผนพัฒนาจังหวัดที่ได้กำเนิดขึ้น เพื่อขับเคลื่อนการพัฒนาท้องถิ่น เสมือนหนึ่งการขับเคลื่อนการพัฒนาจังหวัด ซึ่งไม่สามารถแยกส่วนใด ส่วนหนึ่งออกจากกันได้นอกจากนี้โครงการพัฒนาท้องถิ่นต้องเป็น โครงการเชื่อมต่อหรือเดินทางไปด้วยกันกับยุทธศาสตร์จังหวัดที่ได้ กำหนดขึ้นเป็นปัจจุบัน	(๕)	
๕.๘ โครงการแก้ไข ปัญหาความยากจน หรือการเสริมสร้าง ให้ประเทศชาติ มั่นคง มั่งคั่ง ยั่งยืน ภายใต้หลักประชา รัฐ	เป็นโครงการที่ดำเนินการภายใต้พื้นฐานความพอเพียงที่ประชาชน ดำเนินการเองหรือร่วมดำเนินการ เป็นโครงการต่อยอดและขยายได้ เป็นโครงการที่ประชาชนต้องการเพื่อให้เกิดความยั่งยืน ซึ่งมีลักษณะที่ จะให้ท้องถิ่นมีความมั่นคง มั่งคั่ง ยั่งยืน เป็นท้องถิ่นที่พัฒนาแล้วด้วย การพัฒนาปรัชญาเศรษฐกิจพอเพียง	(๕)	
๕.๙ งบประมาณมี ความสอดคล้องกับ เป้าหมาย(ผลผลิต ของโครงการ)	งบประมาณโครงการพัฒนาจะต้องคำนึงถึงหลักสำคัญ ๕ ประการใน การจัดทำโครงการได้แก่ (๑) ความประหยัด (Economy) (๒) ความมี ประสิทธิภาพ (Efficiency) (๓) ความมีประสิทธิภาพ (Effectiveness) (๔) ความยุติธรรม (Equity) (๕) ความโปร่งใส (Transparency)	(๕)	
๕.๑๐ มีการ ประมาณการราคา ถูกต้องตามหลัก วิธีการงบประมาณ	การประมาณราคาเพื่อการพัฒนาต้องให้สอดคล้องกับโครงการถูกต้อง ตามหลักวิชาการทางช่าง หลักของราคากลาง ราคากลางท้องถิ่น มี ความโปร่งใสในการกำหนดราคาและตรวจสอบในเชิงประจักษ์	(๕)	

ประเด็น การพิจารณา	รายละเอียดหลักเกณฑ์	คะแนน เต็ม	คะแนน ที่ได้
๕.๑๑ มีการกำหนดตัวชี้วัดผลงาน (KPI) และสอดคล้องกับวัตถุประสงค์และผลที่คาดว่าจะได้รับ	มีการกำหนดตัวชี้วัดผลงาน (Key Performancy Indicator : KPI) ที่ สามารถวัดได้ (measurable) ใช้บอกประสิทธิผล (effectiveness) ใช้บอกประสิทธิภาพ (efficiency) ได้ เช่น การกำหนดความพึงพอใจ การกำหนดร้อยละ การกำหนดอันเกิดจากผลของวัตถุประสงค์ที่เกิดที่สิ่งที่ได้รับ (การคาดการณ์ คาดว่าจะได้รับ)	(๕)	
๕.๑๒ ผลที่คาดว่าจะได้รับสอดคล้องกับวัตถุประสงค์	ผลที่ได้รับเป็นสิ่งที่เกิดขึ้นได้จริงจากการดำเนินการตามโครงการพัฒนาซึ่งสอดคล้องกับวัตถุประสงค์ที่ตั้งไว้ การได้ผลหรือผลที่เกิดขึ้นจะต้องเท่ากับวัตถุประสงค์หรือมากกว่าวัตถุประสงค์ ซึ่งการเขียนวัตถุประสงค์ควรคำนึงถึง (๑) ความเป็นไปได้และมีความเฉพาะเจาะจง ในการดำเนินงานตามโครงการ (๒) วัดและประเมินผลดับของความสำเร็จได้ (๓) ระบุสิ่งที่ต้องการดำเนินงานอย่างชัดเจนและเฉพาะเจาะจงมากที่สุดและสามารถปฏิบัติได้ (๔) เป็นเหตุเป็นผล สอดคล้องกับความเป็นจริง (๕) ส่งผลต่อการบ่งบอกเวลาได้	(๕)	
รวมคะแนน		๑๐๐	

ตารางการติดตามและประเมินผลในเชิงปริมาณ ตารางที่ ๒

สรุปรายงานผลการดำเนินการ ประจำปีงบประมาณ พ.ศ.						
ลำดับ ที่	รายการ	โครงการ	งบประมาณ	โครงการที่สามารถดำเนินการได้ (..... โครงการ)		
				คิดเป็นร้อยละ ของ แผนพัฒนา ท้องถิ่นสี่ปี	คิดเป็นร้อย ละของ แผนการ ดำเนินงาน	คิดเป็นร้อยละ ของ ข้อบัญญัติ+ เงินสะสม
๑	บรรจุในแผนพัฒนา ท้องถิ่น					
๒	ตั้งในข้อบัญญัติ งบประมาณ					
๓	จากเงินสะสม					
๔	จัดทำแผนการ ดำเนินงาน - ข้อบัญญัติ = + - เงินสะสม =					
๕	สามารถดำเนินการได้ - ข้อบัญญัติ = + - เงินสะสม =					

(๑.๒) การวัดผลในเชิงคุณภาพ (Quality)

การจัดผลเชิงคุณภาพ ใช้การสำรวจความพึงพอใจในการวัดผลเชิงคุณภาพโดยภาพรวม โดย
ได้มีการประเมินความพึงพอใจ ซึ่งการประเมินความพึงพอใจทำให้ทราบถึงผลเชิงคุณภาพในการดำเนินงาน
ของเทศบาลในภาพรวม

โดยเครื่องมือที่ใช้ในการประเมินความพึงพอใจ มีดังนี้

แบบประเมินความพึงพอใจต่อผลการดำเนินงานขององค์กรปกครองส่วนท้องถิ่น

แบบประเมินความพึงพอใจของผู้รับบริการในงานบริการขององค์กรปกครองส่วน
ท้องถิ่น (ให้หน่วยงานภายนอกดำเนินการ)

สรุปผลการพัฒนาท้องถิ่นในภาพรวม

เทศบาลตำบลนาโพธิ์ ได้จัดทำแผนพัฒนาท้องถิ่น (พ.ศ.๒๕๖๖ - ๒๕๗๐) เพิ่มเติม (ครั้งที่ ๑) พ.ศ.
๒๕๖๕ โดยการลงพื้นที่ประชาคมหมู่บ้านเพื่อรับฟังความคิดเห็น/ข้อเสนอแนะ นำมาจัดทำเป็นกิจกรรม/
โครงการ บรรจุในแผนพัฒนาท้องถิ่น พ.ศ.๒๕๖๖ - ๒๕๗๐ สรุปผล ดังนี้

๑.ประชาชนนำเสนอกิจกรรม/โครงการที่บรรจุเข้าแผนพัฒนาท้องถิ่นเป็นจำนวนมาก

๒.สถานที่หรือบริเวณจะดำเนินกิจกรรม/โครงการบางแห่งไม่มีความพร้อมในด้านพื้นที่ สิทธิการ
ครอบครอง

๓.งบประมาณด้านรายรับขององค์กรปกครองส่วนท้องถิ่นไม่สามารถนำไปดำเนินการจัดกิจกรรม/โครงการแก้ไขปัญหาต่อความต้องการของประชาชนได้อย่างเพียงพอ

๔.งบประมาณที่ได้รับการจัดสรรจากการบริหารราชการส่วนกลาง การบริหารราชการส่วนภูมิภาคไม่เพียงพอ

๕.ระเบียบกฎหมายและข้อกำหนดที่เป็นอุปสรรคต่อการปฏิบัติราชการส่วนท้องถิ่น ไม่สามารถดำเนินการแก้ไขปัญหาและความต้องการของประชาชนในท้องถิ่นได้อย่างรวดเร็วและทั่วถึง

๔.๔ ข้อเสนอแนะในการจัดทำแผนพัฒนาท้องถิ่นในอนาคต

(๑) ผลกระทบนำไปสู่ออนาคต

(๑.๑) ปัญหาสาธารณสุขต่างๆ ที่เกิดขึ้นในองค์กรปกครองส่วนท้องถิ่น อันได้แก่ ภัยแล้ง วาตภัย น้ำท่วม อัคคีภัย ที่เกิดขึ้นและส่งผลกระทบต่อประชาชนในพื้นที่ เกิดความเสียหายทั้งชีวิตและทรัพย์สิน แนวทางการแก้ไข คือพิจารณาวางแผนการดำเนินการป้องกัน ก่อนเกิดเหตุ ระหว่างเกิดเหตุ หลังเกิดเหตุ บรรจุแผนงาน โครงการ กิจกรรม การให้ความช่วยเหลือต่างๆ จัดตั้งศูนย์ช่วยเหลือประชาชนขององค์กรปกครองส่วนท้องถิ่น เพื่อสามารถดำเนินการได้ทันทั่วถึง

(๑.๒) ปัญหาโรคระบาดที่เกิดจากคน เกิดจากสัตว์ ที่ส่งผลกระทบต่อชีวิตประชาชน และสัตว์ต่างๆ ในตำบล ซึ่งได้แก่ โรคไข้หวัดใหญ่ ไข้หวัดนก โรคมือ เท้า ปาก ที่เกิดขึ้นกับเด็กๆ โรคพิษสุนัขบ้า แนวทางการแก้ไขปัญหา คือ ฝึกอบรม ประชาสัมพันธ์ รมรงค์การป้องกัน ลงพื้นที่ระงับการเกิดโรคระบาด การทำลาย การรักษา

(๑.๓) ปัญหาประชาชนมีรายได้น้อย การศึกษาดำ ประชาชนในตำบลยังมีคนรายได้น้อย มีหนี้สินเยอะ ไม่เพียงพอในการดำรงชีวิต ค่าครองชีพสูง แนวทางการแก้ไขปัญหา ให้ความรู้เกี่ยวกับการประกอบอาชีพ สาธิตการประกอบอาชีพ ช่วยเหลือประชาชนซ่อมแซมบ้านคนจน ผู้มีรายได้น้อย ส่งเสริมด้านการศึกษาโดยการจัดบริการสาธารณสุขด้านการศึกษา การจัดตั้งศูนย์พัฒนาเด็กเล็ก สนับสนุนกิจกรรมต่างๆ ให้กับเด็กนักเรียน จ้างเด็กนักเรียนในช่วงปิดภาคเรียนเพื่อมีรายได้

(๑.๔) ปัญหายาเสพติดในตำบล ในพื้นที่ยังไม่พบว่ามีการค้ายาเสพติด และยังไม่พบรายงานว่ามีผู้ติดยาเสพติด แต่เพื่อเป็นการป้องกัน มีแนวทางการป้องกัน โดยการลงพื้นที่ค้นหา การรณรงค์ป้องกัน การให้ความรู้กับประชาชนได้ทราบถึงโทษของยาเสพติด

(๑.๕) ปัญหาการสัญจรไปมาของประชาชนในตำบล เนื่องจาก ในตำบลด้านโครงสร้างพื้นฐาน เส้นทางคมนาคมบางหมู่บ้านยังเป็น ถนนดิน ถนนลูกรัง ช่วงฤดูฝนถนนลื่น เป็นหลุมเป็นบ่อ เกิดปัญหาในการสัญจรไปมาของประชาชน เสี่ยงต่อการเกิดอุบัติเหตุ การคมนาคมล่าช้า แนวทางการแก้ไข จัดทำแผนงาน โครงการก่อสร้างถนนในเส้นทางสำคัญ พิจารณาเสนอสนับสนุนจากหน่วยงานอื่น

(๒) ข้อสังเกต ข้อเสนอแนะ ผลจากการพัฒนา

(๒.๑) ข้อสังเกต จากการสำรวจข้อมูล การลงพื้นที่ในตำบล จะเห็นว่าประชาชนยังมีปัญหาที่จะต้องดำเนินการแก้ไขอยู่มาก ดังนี้ ด้านการศึกษา สาธารณสุข ความมั่นคงปลอดภัยในชีวิตและทรัพย์สิน การศาสนา ศิลปวัฒนธรรม ประเพณี กีฬา สถานที่ผ่อนหย่อนใจ สวัสดิการสังคม การเกษตร เศรษฐกิจ อุตสาหกรรม การพัฒนาอาชีพ เส้นทางคมนาคมขนส่ง/ไฟฟ้า/น้ำประปา/แหล่งน้ำเพื่ออุปโภค - บริโภค ด้านทรัพยากรและสิ่งแวดล้อม ขยะมูลฝอยและสิ่งปฏิกูล จากปัญหาด้านต่างๆ

ประชาชนไม่สามารถแก้ไขปัญหาเองได้จึงต้องเสนอให้องค์กรปกครองส่วนท้องถิ่นแก้ไข ทำให้มีการเสนอโครงการเข้ามาเป็นจำนวนมาก ซึ่งงบประมาณขององค์กรปกครองส่วนท้องถิ่นนั้นมีจำกัดไม่เพียงพอต่อการจัดการได้

(๒.๒) ข้อเสนอแนะ จากข้อสังเกตดังกล่าว มีข้อเสนอแนะในการแก้ไขปัญหาต่างๆ ดังนี้ ปัญหาต่างๆ ที่ถูกเสนอมายังองค์กรปกครองส่วนท้องถิ่น นั้น ควรนำมาพิจารณาจัดลำดับความสำคัญโดยประชาคมท้องถิ่น ซึ่งมีหลายภาคส่วน ประกอบไปด้วย คณะกรรมการพัฒนาขององค์กรปกครองส่วนท้องถิ่น สมาชิกสภาท้องถิ่น ผู้นำหมู่บ้าน ตัวแทนส่วนราชการ รัฐวิสาหกิจ หน่วยงานที่เกี่ยวข้อง ประชาชนทั่วไป ร่วมกันพิจารณาจัดลำดับความสำคัญของโครงการ และพิจารณาบรรจุเข้าแผนพัฒนาท้องถิ่นต่อไป กรณีโครงการที่เกินศักยภาพก็ให้องค์กรปกครองส่วนท้องถิ่นเสนอขอรับการสนับสนุนจากหน่วยงานอื่น

(๒.๓) ผลจากการพัฒนา จากการพัฒนาที่ผ่านมาพบว่าองค์กรปกครองส่วนท้องถิ่นได้แก้ไขปัญหให้กับประชาชนได้ในหลายเรื่อง และครอบคลุมทุกด้าน มีผลการประเมินอยู่ในเกณฑ์ที่ดี ประชาชนมีความพึงพอใจ แต่ก็ยังมีปัญหาที่จะต้องแก้ไขต่อไป ไม่ว่าจะเป็นด้านสิ่งแวดล้อมที่ยังมีการเผาหญ้า อ้อย ตอข้าวในช่วงเวลาเก็บเกี่ยว การเลี้ยงสัตว์ วัว ควาย หมู ที่ส่งกลิ่นเหม็นรำคาญ การพนันที่ยังมีในพื้นที่ เส้นทางคมนาคมยังไม่ครบ
