



# แผนพัฒนาท้องถิ่น

พ.ศ. ๒๕๖๑ - ๒๕๖๕

เพิ่มเติม เปลี่ยนแปลง (ฉบับที่ ๓) พ.ศ. ๒๕๖๔

เทศบาลตำบลนาโพธิ์



จัดทำ

โดย งานวิเคราะห์นโยบายและแผน

สำนักปลัดเทศบาลตำบลนาโพธิ์

เทศบาลตำบลนาโพธิ์ อำเภอบุนทริก จังหวัดอุบลราชธานี

โทร. ๐-๔๕๘๓ - ๐๒๒๒

# คำนำ

การจัดทำแผนพัฒนาท้องถิ่น พ.ศ. ๒๕๖๑ - ๒๕๖๕ เพิ่มเติม เปลี่ยนแปลง (ฉบับที่ ๓) พ.ศ. ๒๕๖๔ ของเทศบาลตำบลนาโพธิ์ เป็นยุทธศาสตร์ที่ได้จัดทำขึ้นภายใต้กระบวนการมีส่วนร่วมของประชาชนจากทุกภาคส่วน ซึ่งจะเป็นตัวกำหนดวิสัยทัศน์ ประเด็นยุทธศาสตร์ เป้าประสงค์ ตัวชี้วัด ค่าเป้าหมาย และกลยุทธ์ โดยสอดคล้องกับแผนพัฒนาจังหวัด ยุทธศาสตร์การพัฒนาขององค์กรปกครองส่วนท้องถิ่นในเขตจังหวัด แผนพัฒนาอำเภอ แผนพัฒนาตำบล และหรือแผนพัฒนาหมู่บ้าน/ชุมชน และต้องสอดคล้องกับนโยบายของคณะกรรมการความสงบแห่งชาติ (คสช.) และรัฐบาล แผนพัฒนาเศรษฐกิจและสังคมแห่งชาติ ฉบับที่ ๑๒ (พ.ศ. ๒๕๖๐-๒๕๖๔) นโยบายการพัฒนาของผู้บริหารเทศบาลตำบลนาโพธิ์ องค์กรปกครองส่วนท้องถิ่นยังใช้แผนพัฒนาท้องถิ่น พ.ศ. ๒๕๖๑ - ๒๕๖๕ เพิ่มเติม เปลี่ยนแปลง (ฉบับที่ ๓) พ.ศ. ๒๕๖๔ เป็นกรอบในการจัดทำงบประมาณรายจ่ายประจำปี งบประมาณรายจ่ายเพิ่มเติม งบประมาณจากเงินสะสมในช่วงของแผนนั้น รวมทั้งวางแนวทาง เพื่อให้มีการปฏิบัติให้บรรลุวัตถุประสงค์ตามโครงการพัฒนาที่กำหนดไว้ในแผนพัฒนาท้องถิ่น

คณะกรรมการสนับสนุนการจัดทำแผนพัฒนาท้องถิ่น รวบรวมแนวทางและข้อมูลนำมาวิเคราะห์เพื่อจัดทำร่างแผนพัฒนาท้องถิ่น พ.ศ. ๒๕๖๑ - ๒๕๖๕ เพิ่มเติม เปลี่ยนแปลง (ฉบับที่ ๓) พ.ศ. ๒๕๖๔ ของเทศบาลตำบลนาโพธิ์ แล้วเสนอคณะกรรมการพัฒนาเทศบาลตำบลนาโพธิ์ และคณะกรรมการพัฒนาเทศบาลตำบลนาโพธิ์ พิจารณาร่างแผนพัฒนาท้องถิ่น พ.ศ. ๒๕๖๑ - ๒๕๖๕ เพิ่มเติม เปลี่ยนแปลง (ฉบับที่ ๓) พ.ศ. ๒๕๖๔ แล้วเสนอผู้บริหาร เพื่อพิจารณาให้ความเห็นชอบ ประกาศใช้แผนพัฒนาท้องถิ่น พ.ศ. ๒๕๖๑ - ๒๕๖๕ เพิ่มเติม เปลี่ยนแปลง (ฉบับที่ ๓) พ.ศ. ๒๕๖๔ ของเทศบาลตำบลนาโพธิ์ต่อไป

คณะกรรมการพัฒนาเทศบาลตำบลนาโพธิ์

คณะกรรมการสนับสนุนการจัดทำแผนพัฒนาเทศบาลตำบลนาโพธิ์

# สารบัญ

## เรื่อง

## หน้า

ส่วนที่ ๑ สภาพทั่วไปและข้อมูลพื้นฐาน	๑
๑.๑ ด้านศักยภาพ	๒
๑.๒ ด้านการเมือง/การปกครอง	๓
๑.๓ ประชากร	๕
๑.๔ สภาพสังคม	๗
๑.๕ ระบบบริการพื้นฐาน	๘
๑.๖ ระบบเศรษฐกิจ	๙
๑.๗ เศรษฐกิจพอเพียงท้องถิ่น (ด้านการเกษตรและแหล่งน้ำ)	๑๒
๑.๘ ศาสนา ประเพณี วัฒนธรรม	๑๔
๑.๙ ทรัพยากรธรรมชาติ	๑๕
ส่วนที่ ๒ ยุทธศาสตร์การพัฒนากองคกรปกครองส่วนท้องถิ่น	
ความสัมพันธ์ระหว่างแผนพัฒนาระดับมหภาค	๑๗
ยุทธศาสตร์ชาติ ๒๐ ปี (พ.ศ. ๒๕๖๑ – ๒๕๘๐)	๑๗
แผนพัฒนาเศรษฐกิจและสังคมแห่งชาติ ฉบับที่ ๑๒ (พ.ศ. ๒๕๖๐ – ๒๕๖๔)	๒๔
แผนพัฒนาภาค/แผนพัฒนากลุ่มจังหวัด/แผนพัฒนาจังหวัด	
แผนพัฒนาภาค/แผนพัฒนากลุ่มจังหวัด/แผนพัฒนาจังหวัด	
แผนพัฒนากลุ่มจังหวัดภาคตะวันออกเฉียงเหนือตอนล่าง ๒ พ.ศ. ๒๕๖๑ – ๒๕๖๔	๓๕
ยุทธศาสตร์ขององค์การบริหารส่วนจังหวัดอุบลราชธานี	๔๔
ยุทธศาสตร์การพัฒนากองคกรปกครองส่วนท้องถิ่นในเขตจังหวัด	๔๖
ความเชื่อมโยงของยุทธศาสตร์	๕๙
ไทยแลนด์ ๔.๐ (THAILAND ๔.๐)	๕๕
แผนยุทธศาสตร์พัฒนาอำเภอบุญศรี	๕๖
ยุทธศาสตร์ของเทศบาลตำบลนาโพธิ์	๕๘
ความเชื่อมโยงของยุทธศาสตร์ในภาพรวม	๖๓

ส่วนที่ ๓ การนำแผนพัฒนาท้องถิ่นไปสู่การปฏิบัติ	๖๖
บัญชีสรุปโครงการ แบบ ผ๐๑	๖๗
แบบ ผ ๐๒ ยุทธศาสตร์ที่ ๑ แผนงานเคหะ งานไฟฟ้าและประปา	๓/๐
แบบ ผ ๐๒ ยุทธศาสตร์ที่ ๑ แผนงานเคหะ งานสวนสาธารณะ	๓/๑
แบบ ผ ๐๒ ยุทธศาสตร์ที่ ๑ แผนงานอุตสาหกรรม งานก่อสร้าง (ถนน)	๓/๒
แบบ ผ ๐๒ ยุทธศาสตร์ที่ ๑ แผนงานอุตสาหกรรม งานก่อสร้าง (สาธารณูปโภค สาธารณูปการ)	๓/๓
แบบ ผ ๐๒ ยุทธศาสตร์ที่ ๒ แผนงาน สังคมสงเคราะห์ งานสวัสดิการสังคมและสังคมสงเคราะห์	๓/๔
แบบ ผ ๐๒ ยุทธศาสตร์ที่ ๓ การศาสนา วัฒนธรรมและนันทนาการ งานกีฬาและนันทนาการ	๔๐
แบบ ผ ๐๒ ยุทธศาสตร์ที่ ๔ แผนงาน การศาสนาวัฒนธรรมและนันทนาการ งาน ศาสนา วัฒนธรรมท้องถิ่น	๔๑
แบบ ผ ๐๒ ยุทธศาสตร์ที่ ๕ แผนงาน การเกษตร : งานสิ่งแวดล้อมและทรัพยากรธรรมชาติ (การฟื้นฟูและรักษาทรัพยากรธรรมชาติและสิ่งแวดล้อม)	๔๒
แบบ ผ ๐๒ ยุทธศาสตร์ที่ ๗ แผนงาน บริหารงานทั่วไป : งานบริหารทั่วไป (ร้องทุกข์ ร้องเรียน นิติการ)	๔๓
แบบ ผ๐๒ ยุทธศาสตร์ที่ ๗ แผนงาน บริหารงานทั่วไป : งานบริหารทั่วไป (การประชาสัมพันธ์)	๔๔
ส่วนที่ ๔ การติดตามและประเมินผล	๔๕
๔.๑ การติดตามและประเมินผลยุทธศาสตร์	๔๕
๔.๒ การติดตามและประเมินผลโครงการ	๙๐
๔.๓ สรุปผลการพัฒนาท้องถิ่นในภาพรวม	๙๕
๔.๔ ข้อเสนอแนะในการจัดทำแผนพัฒนาท้องถิ่นใน	๙๘



# ส่วนที่ ๑

## สภาพทั่วไปและข้อมูลพื้นฐาน

## ส่วนที่ ๑

### ส่วนที่ ๑ สภาพทั่วไปและข้อมูลพื้นฐาน

#### ๑. ด้านศักยภาพ

##### ๑.๑ ที่ตั้ง

เทศบาลตำบลนาโพธิ์ อำเภอบุณฑริก จังหวัดอุบลราชธานี ตั้งอยู่ทางทิศเหนือของ อำเภอบุณฑริก ห่างจากอำเภอบุณฑริกประมาณ ๒๕ กิโลเมตร และอยู่ห่างจากจังหวัดอุบลราชธานี ประมาณ ๘๓ กิโลเมตร มีพื้นที่ทั้งหมด ๗๒.๖๐ ตารางกิโลเมตร หรือโดยประมาณ ๔๕,๓๗๕ ไร่

**อาณาเขต** เทศบาลตำบลนาโพธิ์ มีเนื้อที่ประมาณ ๗๒.๖๐ ตารางกิโลเมตร และมีอาณาเขต ดังนี้

ทิศเหนือ	ติดต่อกับตำบลอ่างศิลา กับตำบลโนนกาหลง อำเภopiบูลมังสาหาร จังหวัดอุบลราชธานี
ทิศตะวันออก	ติดต่อกับตำบลบ้านแมต อำเภอบุณฑริก จังหวัดอุบลราชธานี
ทิศใต้	ติดต่อกับตำบลหนองสะโน อำเภอบุณฑริก จังหวัดอุบลราชธานี
ทิศตะวันตก	ติดต่อกับตำบลบัวงามกับตำบลคำครั่งและตำบลกุดประทาย อำเภอดেখอุดม จังหวัดอุบลราชธานี

##### ๑.๒ ลักษณะภูมิประเทศ

โดยทั่วไปของตำบลนาโพธิ์ อำเภอบุณฑริก จังหวัดอุบลราชธานี พื้นที่ส่วนใหญ่เป็นพื้นที่ราบสูง ประมาณ ๙๐ % อยู่ทางทิศตะวันออก พื้นที่ที่เหลือ ๑๐% เป็นที่ราบลุ่มอยู่ทางทิศตะวันตก เหมาะสำหรับการเกษตร ความสูงเหนือระดับน้ำทะเล ประมาณ ๑๘๐ เมตร

##### ๑.๓ ลักษณะภูมิอากาศ

โดยทั่วไปเป็นแบบร้อนชื้นถึงแห้งแล้ง อุณหภูมิเฉลี่ยในรอบ ๓๐ ปี อยู่ระหว่าง ๒๒-๓๒.๖ องศา Ceisius) ความชื้น ( Relative Humidity) ๕๓-๘๓% อุณหภูมิต่ำสุด ๑๙ - ๒๑ องศาเซลเซียส และมีอุณหภูมิสูงสุดวัดได้ ๓๑- ๔๒ องศาเซลเซียส

☀ **ฤดูร้อน** เริ่มตั้งแต่เดือนมีนาคมถึงเดือนพฤษภาคม โดยในช่วงเดือนเมษายนอากาศจะร้อนที่สุด

💧 **ฤดูฝน** เริ่มตั้งแต่เดือนมิถุนายนถึงเดือนตุลาคม

❄ **ฤดูหนาว** เริ่มตั้งแต่เดือนพฤศจิกายนถึงเดือนกุมภาพันธ์ โดยในเดือนธันวาคมจะมีอุณหภูมิต่ำสุด

##### ๑.๔ ลักษณะของดิน

ลักษณะดิน คือ เป็นดินร่วนปนทราย มีสภาพพื้นที่ค่อนข้างราบเรียบ มีเนื้อดินเป็นดินร่วนปนทราย บางพื้นที่เป็นลูกรังหรือก้อนกรวด

##### ๑.๕ ลักษณะของแหล่งน้ำ

ลักษณะของแหล่งน้ำในเขตพื้นที่ตำบลนาโพธิ์ มีดังนี้

**บ่อบาดาลเพื่อการเกษตร** มีจำนวน ๑๔ บ่อ ขนาด ๖ นิ้ว พื้นที่รับน้ำประมาณ ๕๖ ไร่

**ประปาหมู่บ้าน** มีจำนวน ๑๑ แห่ง สามารถใช้ได้ทุกหมู่

**แหล่งน้ำธรรมชาติ** ใช้เพื่อการเกษตร และทำประมง มีจำนวน ๖ แห่ง ได้แก่ ลำห้วยโพธิ์ ลำห้วยโดด ลำห้วยขาม ร่องน้ำเม็ก ร่องน้ำคำภู ร่องน้ำคำใหญ่

### ฝายกั้นน้ำที่สำคัญ

- ฝายกั้นน้ำลำห้วยโพธิ์ พื้นที่บ้านนาโพธิ์ หมู่ ๑ จำนวน ๑ แห่ง ขนาดยาว ๒๐ เมตร
- ฝายกั้นน้ำลำห้วยโพธิ์ พื้นที่บ้านค้าย หมู่ ๒ จำนวน ๒ แห่ง ขนาดยาว ๒๐ เมตร
- ฝายกั้นน้ำลำห้วยโศด พื้นที่บ้านโนนเขื่อง หมู่ ๓ จำนวน ๑ แห่ง ขนาดยาว ๒๐ เมตร
- ฝายกั้นน้ำร่องเม็ก พื้นที่บ้านโนนเขื่อง หมู่ ๓ จำนวน ๑ แห่ง ขนาดยาว ๒๐ เมตร
- ฝายกั้นน้ำลำห้วยขาม พื้นที่บ้านขุมคำ หมู่ ๗ จำนวน ๑ แห่ง ขนาดยาว ๒๐ เมตร

### ๑.๖ ลักษณะของไม้และป่าไม้

เขตเทศบาลตำบลนาโพธิ์มีป่าไม้เล็กน้อยและมีลักษณะเป็นป่าไม้เบญจพรรณ

## ๒. ด้านการเมือง/การปกครอง

### ๒.๑ เขตการปกครอง

แบ่งเป็น ๑๑ หมู่บ้าน ตามรายชื่อหมู่บ้าน ชื่อผู้ใหญ่บ้าน ดังนี้โดยมีเขตการปกครองรวม ๑๑ หมู่บ้าน ดังนี้

หมู่บ้าน	ชื่อหมู่บ้าน	ชื่อ - สกุล	ตำแหน่ง
๑.	นาโพธิ์	นายหนูเกณฑ์ แววงค์	ผู้ใหญ่บ้าน
๒.	บ้านค้าย	นายวิชาญ สาริราช	กำนัน
๓.	โนนเขื่อง	นายสุชี สีมาลา	ผู้ใหญ่บ้าน
๔.	ดอนตะโน	นายชัยชาญ จันทะศรี	ผู้ใหญ่บ้าน
๕.	บ้านกลาง	นายบุญกอง วงษาชัย	ผู้ใหญ่บ้าน
๖.	นาโพธิ์ใต้	นายสมชาย โคตลา	ผู้ใหญ่บ้าน
๗.	ขุมคำ	นายถนอม อ้วนล้ำ	ผู้ใหญ่บ้าน
๘.	นาโพธิ์กลาง	นายไชยา ศรีสุข	ผู้ใหญ่บ้าน
๙.	ช้างงัว	นายวินัย คุณสว่าง	ผู้ใหญ่บ้าน
๑๐.	โนนเจริญ	นายวิเชียร แสนทวีสุข	ผู้ใหญ่บ้าน
๑๑.	บ้านดอนเจริญ	นายอนุชิต สีเสด	ผู้ใหญ่บ้าน

### ๒.๒ การเลือกตั้ง

เทศบาลตำบลนาโพธิ์ แบ่งเขตการเลือกตั้งออกเป็น ๒ เขต จำนวน ๑๒ คน

- เขต ๑ มีสมาชิกสภาเทศบาลตำบลนาโพธิ์ จำนวน ๖ คน ได้แก่ หมู่ ๑, หมู่ ๔, หมู่ ๘, หมู่ ๕, หมู่ ๖, หมู่ ๑๑

- เขต ๒ มีสมาชิกสภาเทศบาลตำบลนาโพธิ์ จำนวน ๖ คน ได้แก่ หมู่ ๒, หมู่ ๓, หมู่ ๙, หมู่ ๗, หมู่ ๑๐

# แผนที่เทศบาลตำบลนาโพธิ์ อำเภอบุณฑริก จังหวัดอุบลราชธานี

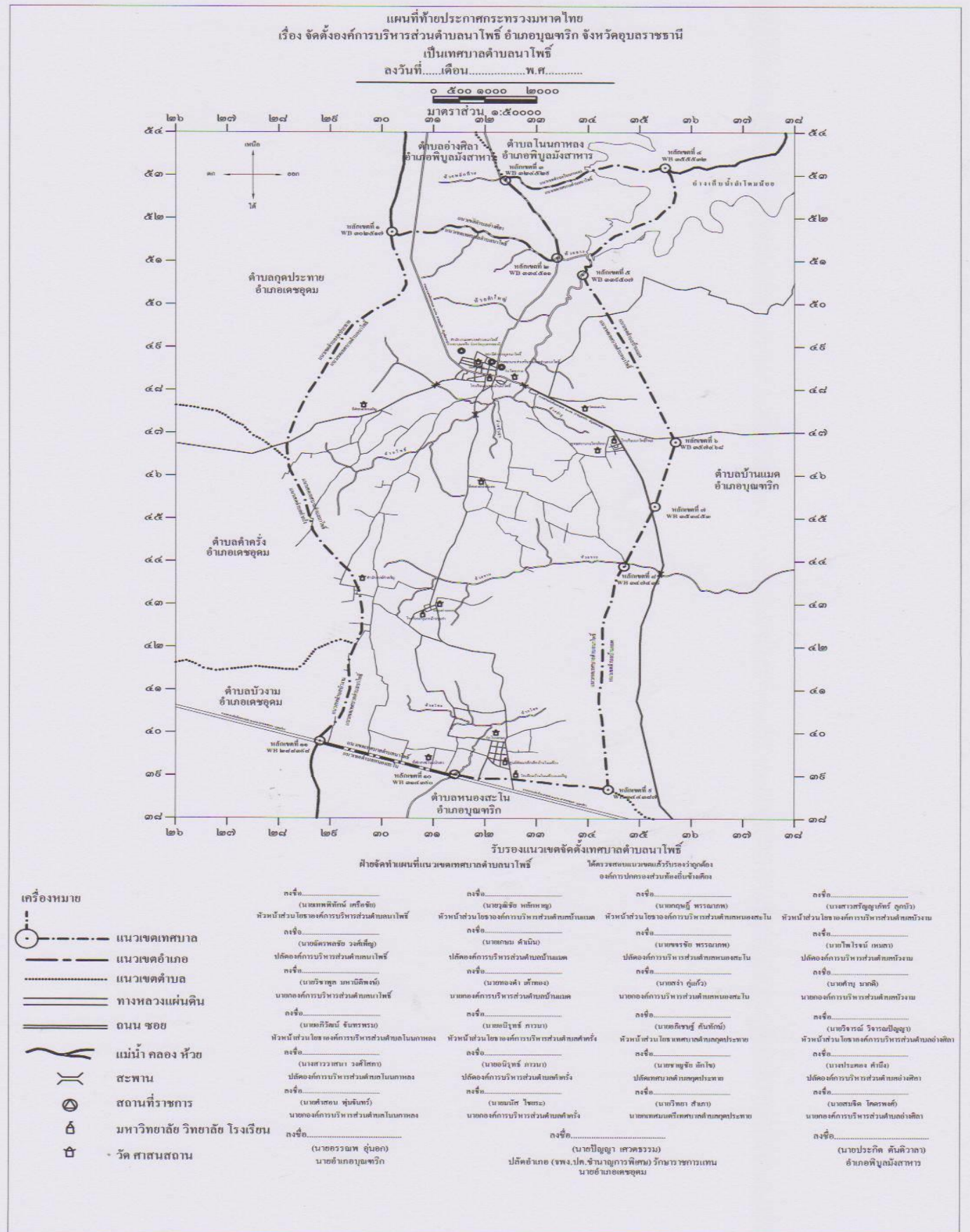

แผนพัฒนาท้องถิ่น พ.ศ. ๒๕๖๑ - ๒๕๖๕ เพิ่มเติม เปลี่ยนแปลง (ฉบับที่ ๓) พ.ศ. ๒๕๖๔ เทศบาลตำบลนาโพธิ์ อำเภอบุณฑริก จังหวัดอุบลราชธานี

### คณะผู้บริหารเทศบาลตำบลนาโพธิ์

๑. นายนิคม พระเมเด	นายกเทศมนตรีตำบลนาโพธิ์
๒. นายอุดม ไชยผา	รองนายกเทศมนตรี
๓. นายสุตัน ทองคำ	รองนายกเทศมนตรี
๔. นางวันดี สุวรรณรอด	เลขานุการนายกเทศมนตรี
๕. นายสมาน นามวา	ที่ปรึกษานายกเทศมนตรี

### สมาชิกสภาเทศบาลตำบลนาโพธิ์

๑. นายประเมิน คณะพัฒน์	ประธานสภาเทศบาล ฯ
๒. นายประสานต์ ชุมทอง	รองประธานสภาเทศบาล ฯ
๓. นางพิลัยพร เชื้อแก้ว	เลขานุการสภาฯ
๔. นางบุญเริ่ม ประสาทศรี	สมาชิกสภาเทศบาล เขต ๑
๕. นายฉวี สาภิราช	สมาชิกสภาเทศบาล เขต ๑
๖. นายนิรันดร์ บุตรสิงห์	สมาชิกสภาเทศบาล เขต ๑
๗. นายวิฑูรย์ คุณเสมอ	สมาชิกสภาเทศบาล เขต ๒
๘. นางรสจรรย์ ทองหล่อ	สมาชิกสภาเทศบาล เขต ๒
๙. นายคำพันธ์ พลศรี	สมาชิกสภาเทศบาล เขต ๒
๑๐. นายสมบุรณ์ พรหมดี	สมาชิกสภาเทศบาล เขต ๒
๑๑. นายวันชัย กระก่า	สมาชิกสภาเทศบาล เขต ๒
๑๒. นายอรัญ เข็มธนู	สมาชิกสภาเทศบาล เขต ๒

\*หมายเหตุ : ข้อมูล ณ กรกฎาคม พ.ศ. ๒๕๖๔

### ๓. ประชากร

#### ๓.๑ ข้อมูลเกี่ยวกับจำนวนประชากร

จากข้อมูลและสถิติประชากร ตามทะเบียนราษฎรของสำนักบริหารการทะเบียนกรมปกครอง อำเภอบุณฑริก จังหวัดอุบลราชธานี เทศบาลตำบลนาโพธิ์ มีประชากรโดยเฉลี่ย ณ พฤษภาคม พ.ศ. ๒๕๖๔ จำนวน ๘,๘๒๔ คน แยกเป็นเพศชาย ๔,๔๕๙ คน เพศหญิง ๔,๓๖๕ คน จำนวน ๒,๘๒๑ ครั้วเรือน ความหนาแน่นของประชากรโดยเฉลี่ย ๑๒๒ คน/ตารางกิโลเมตร

#### ตารางเปรียบเทียบข้อมูลจำนวนประชากรย้อน ๓ ปี ระหว่างปี ๒๕๖๒ - ๒๕๖๔

รายการ	ปี พ.ศ. ๒๕๖๒	ปี พ.ศ. ๒๕๖๓	ปี พ.ศ. ๒๕๖๔
ประชากรชาย (คน)	๔,๔๘๒	๔,๔๗๐	๔,๔๕๙
ประชากรหญิง (คน)	๔,๓๖๗	๔,๓๖๗	๔,๓๖๕
รวมประชากร (คน)	๘,๘๔๙	๘,๘๓๗	๘,๘๒๔
ครั้วเรือน	๒,๗๗๖	๒,๗๘๔	๒,๘๒๑

**เชื้อชาติ** ประชาชนส่วนใหญ่ มีเชื้อชาติไทยคิดเป็น ร้อยละ ๙๙ รองลงมาเป็นเชื้อชาติเชื้อชาติอื่นๆ เช่น ลาว



#### ๔. สภาพทางสังคม

##### ๔.๑ การศึกษา

๑. โรงเรียนในสังกัดเทศบาลตำบลนาโพธิ์ จำนวน ๑ แห่ง
  - โรงเรียนอนุบาลชุมคำ หมู่ ๗
๒. ศูนย์พัฒนาเด็กเล็กเทศบาลตำบลนาโพธิ์ จำนวน ๕ แห่ง
  - ศพด. บ้านชุมคำ หมู่ ๗
  - ศพด. บ้านโนนเชียง-โนนเจริญ หมู่ ๓, หมู่ ๑๐
  - ศพด. บ้านดอนตะโน หมู่ ๔
  - ศพด. บ้านกลาง หมู่ ๕
  - ศพด. ทรัพย์เจริญ หมู่ ๖
๓. ศูนย์พัฒนาเด็กเล็ก สังกัดกรมศาสนา (ถ่ายโอน) จำนวน ๑ แห่ง
  - ศพด. วัดศรีเจริญ หมู่ ๕
๔. โรงเรียนในสังกัด สพฐ. จำนวน ๓ แห่ง
  - โรงเรียนชุมชนบ้านนาโพธิ์ ตั้งแต่ อนุบาล-ป.๖
  - โรงเรียนนาโพธิ์วิทยา ตั้งแต่ ม.๑-ม.๖
  - โรงเรียนโนนเชียงจงเจริญ ตั้งแต่ อนุบาล-ม.๓
๕. ศูนย์ กศน. ประจำตำบลนาโพธิ์ จำนวน ๒ แห่ง
  - เทศบาลตำบลนาโพธิ์
  - บ้านโนนเชียง หมู่ ๓

##### ๔.๒ สาธารณสุข

๑. สถานพยาบาลเอกชน (คลินิก) จำนวน ๑ แห่ง
๒. โรงพยาบาลส่งเสริมสุขภาพตำบลนาโพธิ์ จำนวน ๑ แห่ง
๓. กลุ่มอาสาสมัครสาธารณสุขประจำหมู่บ้าน (อสม.) จำนวน ๑๖๐ คน
๔. หน่วยกู้ชีพ ๑๖๖๙ สังกัดเทศบาลตำบลนาโพธิ์ จำนวน ๑ แห่ง
  - มีเจ้าหน้าที่ประจำหน่วยกู้ชีพ จำนวน ๖ คน
๕. เจ้าหน้าที่ส่งเสริมสุขภาพ จำนวน ๑ คน
๖. รถเก็บขยะระบบไฮดรอลิก จำนวน ๑ คัน
  - มีพนักงานประจำรถเก็บขยะ จำนวน ๔ คน
๗. อัตราการมีและการใช้ส้วมราดน้ำ ๑๐๐%

##### การเก็บขยะ

เทศบาลตำบลนาโพธิ์ มีระบบการจัดการขยะขนย้ายและกำจัดขยะมูลฝอย สิ่งปฏิกูล ในเขตเทศบาลตำบลนาโพธิ์ คือ มีรถเก็บขยะ จำนวน ๑ คัน มีถังขยะแจกจ่ายแก่ประชาชน ทั้ง ๑๑ หมู่บ้าน ปริมาณที่ขยะที่ต้องจัดเก็บในแต่ละวัน ๕๐ ตัน/วัน มีพนักงานขับรถขยะ พร้อมคนงานประจำรถขยะ รวมทั้งสิ้น ๔ คน

**ตลาดสด** ในเขตเทศบาลตำบลมีตลาดชั่วคราว ๒ แห่ง (ตลาดนัด) เป็นตลาดของเอกชน ขายสินค้าอุปโภค บริโภคสินค้าประเภทอาหารสด อาหารแห้ง ผักผลไม้ ฯลฯ

#### ๔.๓ อาชญากรรม

- สถานีตำรวจตำบลนาโพธิ์	จำนวน	๑	แห่ง
- ป้อมตำรวจ	จำนวน	๑	แห่ง
- ชุดรักษาความปลอดภัยภายในหมู่บ้าน (ชรบ.)	จำนวน	๓๓๐	คน
- จุดตรวจ	จำนวน	๒	แห่ง
- ศูนย์ประสานงาน อปพร. ตำบลนาโพธิ์	จำนวน	๑	แห่ง
- อาสาสมัครป้องกันภัยฝ่ายพลเรือน (อปพร.)	จำนวน	๑๘๑	คน
- ผู้ช่วยผู้ใหญ่บ้านฝ่ายรักษาความสงบ (ผรส.)	จำนวน	๑๑	คน

#### ๔.๔ ยาเสพติด

จุดสกัดตรวจหาสิ่งเสพติด จำนวน ๓ แห่ง

#### ๔.๕ การสังคมสงเคราะห์

๑. เทศบาลตำบลนาโพธิ์ ได้จ่ายเงินสงเคราะห์เบี้ยยังชีพผู้สูงอายุ ผู้พิการและผู้ป่วยเอดส์ ครบ ๑๐๐% ในปี พ.ศ.๒๕๖๔ โดยมีผู้สูงอายุที่รับเบี้ยยังชีพ จำนวน ๑,๒๗๒ ราย ผู้พิการ ๓๒๐ ราย ผู้ป่วยเอดส์ จำนวน ๑๗ ราย

๒. ก่อสร้างบ้านพักอาศัยสำหรับผู้ด้อยโอกาสและผู้ยากไร้ ปีละ ๑ หลัง

#### ๕. ระบบบริการพื้นฐาน

##### ๕.๑ การคมนาคมขนส่ง

เขตพื้นที่ตำบลนาโพธิ์ มีเขตการปกครอง ๑๑ หมู่บ้าน การคมนาคม ได้มีการก่อสร้างถนนเชื่อมหมู่บ้านยกร่องพูนดินพร้อมลงลูกรัง และลงท่อระหว่างหมู่บ้านต่างๆ ก่อสร้างถนนคอนกรีตเสริมเหล็ก ซ่อมแซม ถนนภายในหมู่บ้าน และภายในตำบล ก่อสร้างทางระบายน้ำ ร่อง/รางระบายน้ำ ซึ่งผลของการดำเนินงานทำให้มีประชาชน แต่ละหมู่บ้านได้มีถนนเพื่อใช้ในการสัญจรไปมาได้สะดวกมากขึ้นแต่ยังจำเป็นต้องมีการพัฒนาต่อไปเรื่อยๆ เพื่อให้ประชาชนในเขตพื้นที่ตำบลนาโพธิ์มีความเจริญและได้รับความสะดวกสบายมากขึ้น

##### ๕.๒ การไฟฟ้า

มีการขยายเขตไฟฟ้าย่อยเขตไฟฟ้าภายในหมู่บ้าน ขยายเขตไฟฟ้าเพื่อการเกษตร ซึ่งผลของการดำเนินงานทำให้ประชาชนทั้ง ๑๑ หมู่บ้าน มีไฟฟ้าใช้ทุกหลังคาเรือน อัตราการมีไฟฟ้าใช้ของจำนวนประชากรทั้งตำบลคิดเป็น ๑๐๐% ส่วนไฟฟ้าเพื่อการเกษตรยังไม่ทั่วถึงทั้งหมด เนื่องจากมีระยะทางอยู่ห่างไกล

##### ๕.๓ ประปา

มีการขยายเขตระบบประปา ก่อสร้างหอดักน้ำประปา เพื่อให้ประชาชนมีน้ำประปาใช้เกือบทุกครัวเรือน ประมาณ ๙๕% ของครัวเรือนทั้งหมด ส่วนอีก ๕% ยังคงใช้เครื่องปั้มน้ำหรือว่าได้นำน้ำเพื่อความสะดวกประหยัด

- บ่อบาดาลประปาหมู่บ้าน ๘ แห่ง แยกเป็น

- |                      |       |   |      |     |                        |
|----------------------|-------|---|------|-----|------------------------|
| - ก่อสร้างโดย เทศบาล | จำนวน | ๕ | แห่ง | คือ | หมู่ที่ ๑, ๔, ๘, ๙, ๑๐ |
| - ก่อสร้างโดย รพช.   | จำนวน | ๒ | แห่ง | คือ | หมู่ที่ ๒, ๓           |
| - ก่อสร้างโดย อบจ.   | จำนวน | ๑ | แห่ง | คือ | หมู่ที่ ๕              |

## ๕.๔ โทรศัพท

ประชาชนในเขตพื้นที่ตำบลนาโพธิ์ มีโทรศัพท์พื้นฐานใช้มากกว่า ๘๐ % มีหน่วยงานจากภาคเอกชน บริษัทจากเครือข่ายโทรศัพท์เคลื่อนที่ออกมาให้บริการ ติดตั้งสถานีฐานเครือข่ายโทรศัพท์มือถือเสาสัญญาณเครือข่ายโทรศัพท์เคลื่อนที่ เช่น ดีแทค เอไอเอส ทรูมูฟ ทีโอที ๓BB CAT ฯลฯ สำหรับเทศบาลตำบลนาโพธิ์ จะให้บริการในเรื่องของการปล่อยสัญญาณ Wifi ให้ประชาชนได้เข้ามาใช้สัญญาณฟรีโทรศัพท์

## ๕.๕ ไปรษณีย์หรือการสื่อสารหรือการขนส่ง และวัสดุ ครุภัณฑ์

เทศบาลตำบลนาโพธิ์ มีที่ทำการไปรษณีย์ จำนวน ๑ แห่ง บริษัทเคอรี่เอ็กเพรส ๒ แห่ง การคมนาคมสะดวก จึงทำให้มีรถบริการขนส่งสินค้าจากบริษัทต่างๆมาส่งสินค้า วัสดุ ครุภัณฑ์ต่างๆได้อย่างสะดวก และมีบริการเก็บเงินปลายทาง การสั่งซื้อสินค้าออนไลน์ ชำระค่าสินค้าและบริการต่างๆได้ที่ไปรษณีย์หรือทางโทรศัพท์ เป็นต้น

## ๖. ระบบเศรษฐกิจ

### ๖.๑ การเกษตร

ตำบลนาโพธิ์ มีพื้นที่ทำการเกษตร จำนวน ๔๐,๓๔๒ ไร่ สภาพการผลิตด้านการเกษตรส่วนใหญ่เกษตรกรจะใช้ที่ดินในการปลูกข้าวเป็นหลัก เพื่อบริโภคในครัวเรือนและจำหน่าย ดังนั้น ข้าวจึงเป็นพืชเศรษฐกิจที่สำคัญของตำบล นอกจากนี้ยังมีการปลูกพืชผักฤดูแล้งบ้างเป็นบางส่วน และเลี้ยงสัตว์เป็นอาชีพเสริม โดยมีการใช้ที่ดินและแรงงานของตนเอง รายได้ส่วนใหญ่จึงได้จากการผลิตข้าวเพื่อจำหน่าย รองลงมาคือรายได้จากการเลี้ยงสัตว์ ได้แก่ โค กระบือ การทำสวนปลูกไม้ผล ส่วนใหญ่เป็นมะม่วงแก้ว ปลูกเพื่อบริโภคในครัวเรือนโดยไม่ได้คำนึงถึงรายรับรายจ่าย

พื้นที่การเกษตรทั้งหมดของตำบลนาโพธิ์ ๔๐,๓๔๒ ไร่

- พื้นที่นา	จำนวน ๓๓,๓๒๑ ไร่
- พื้นที่พืชไร่	จำนวน ๗๐ ไร่
- พื้นที่สวน	จำนวน ๑๐๖ ไร่

### พื้นที่ทำการเกษตร

- ทำนา (ไร่)	จำนวน ๓๓,๒๘๒ ไร่ คิดเป็นร้อยละ ๘๒.๕
- ทำสวนปลูกไม้ผล-ไม้ยืนต้น (ไร่) จำนวน ๘๐ ไร่	คิดเป็นร้อยละ ๐.๒
- สวนปลูกผัก พืชไร่ (ไร่)	จำนวน ๘๐ ไร่ คิดเป็นร้อยละ ๐.๒
- พื้นที่อื่นๆ (ที่อยู่อาศัย ถนน ห้วย หนอง คลอง บึง ป่าไม้) (ไร่) จำนวน ๖,๘๑๔ ไร่	คิดเป็นร้อยละ ๑๖.๙
- พื้นที่ถือครองโดยเฉลี่ยของเกษตรกรในหมู่บ้านมากที่สุด ๓๐๐ ไร่ น้อยสุด ๕ ไร่ เฉลี่ย ๓๗	

ไร่/ครัวเรือน

- พื้นที่แหล่งน้ำสาธารณะ ประมาณ ๓๘๒.๗๖ ไร่ คิดเป็นร้อยละ ๐.๙๔ (ของพื้นที่ทั้งหมด) โดยมีพื้นที่ ส.ป.ก. ทั้งหมด จำนวน ๒๕,๕๓๕ ไร่

### ๖.๒ การประมง

การเลี้ยงสัตว์น้ำโดยทั่วไปของเกษตรกรทำการเลี้ยงในบ่อน้ำขนาดเล็ก (ขนาดบ่อ ๕๐ ตารางวา-๑ ไร่) ในที่นาของตนเอง ส่วนใหญ่จะมีการเลี้ยงแบบง่ายโดยปล่อยปลาในสระในไร่นา ปลาที่เลี้ยงก็ได้แก่ ปลานิล

ปลาตะเพียร ปลาในมีการดูแลรักษาน้อย ส่วนใหญ่เลี้ยงไว้บริโภคในครัวเรือนเหลือบริโภคจึงจำหน่าย ส่วนใหญ่เกษตรกรจะจับสัตว์น้ำบริเวณเขื่อนสิรินธรซึ่งมีพื้นที่อยู่ใกล้เคียง จำนวน ๕๐ ราย

### **๖.๓ การปศุสัตว์**

เมื่อประมาณปี พ.ศ.๒๕๔๐-๒๕๔๙ การเลี้ยงสัตว์ ได้แก่ โค กระบือ ม้า ได้ลดลงเนื่องจากเกษตรกรหันมาใช้แรงงานจากเครื่องจักรกลการเกษตรแทนแรงงานสัตว์ ประกอบกับมีสินเชื่อเพื่อซื้อเครื่องจักรกลการเกษตรจากหลายหน่วยงานทำให้ราคาโค กระบือ เพิ่มมากขึ้น ปัจจุบันเกษตรกรเริ่มมีการเลี้ยงโค กระบือ มากขึ้น โดยเลี้ยงตามหัวไร่ปลายนา และพื้นที่ป่าสาธารณะที่ยังพอมีอยู่บ้าง ส่วนเปิด ไก่ มีการเลี้ยงไว้เพื่อบริโภคในครัวเรือน โดยเลี้ยงแบบปล่อยตามธรรมชาติในบริเวณบ้าน โดยไม่ได้คำนึงถึงรายรับรายจ่าย

### **๖.๔ การบริการ**

ในเขตเทศบาลตำบลนาโพธิ์ มีสถานที่ให้บริการห้องพักแบบรายวัน และชั่วคราว จำนวน ๔ แห่ง ดังนี้

๑. เอ็นดี รีสอร์ท บริการห้องพักตลอด ๒๔ ชั่วโมง ห้องแอร์ น้ำอุ่น ทิวทัศน์ อัตราราคาห้องพัก ๔๐๐ บาท / คืน ชั่วคราว ๒๐๐ บาท

สถานที่ตั้ง หมู่ ๕ บ้านกลาง ต.นาโพธิ์ อ.บุญทริก จ.อุบลราชธานี โทร. ๐๘๒-๗๔๙๙๔๒๐ ๐๘๕-๒๓๘๔๖๑๗

๒. ชัยรีสอร์ท บริการห้องพักตลอด ๒๔ ชั่วโมง ห้องแอร์ น้ำอุ่น ทิวทัศน์ อัตราราคาห้องพัก ๓๕๐ บาท / คืน ชั่วคราว ๑๕๐ บาท

สถานที่ตั้ง หมู่ ๙ บ้านช้างว่ ต.นาโพธิ์ อ.บุญทริก จ.อุบลราชธานี โทรศัพท์ ๐๘๓-๓๘๖๔๓๒๐ ๐๘๓-๗๑๖๘๘๗๕

๓. สุขสันต์รีสอร์ท บริการห้องพักตลอด ๒๔ ชั่วโมง ห้องแอร์ น้ำอุ่น ทิวทัศน์ อัตราราคาห้องพัก ๔๐๐ บาท / คืน ชั่วคราว ๒๐๐ บาท

สถานที่ตั้ง หมู่ ๓ บ้านโนนเขื่อง ต.นาโพธิ์ อ.บุญทริก จ.อุบลราชธานี โทรศัพท์ -

### **๖.๕ การท่องเที่ยว**

การท่องเที่ยว ในเขตตำบลไม่มีสถานที่ท่องเที่ยวตามธรรมชาติมากนัก แต่ยังคงมีสถานที่บางแห่งที่มีแผนงาน/โครงการจะพัฒนาเป็นแหล่งท่องเที่ยวต่อไปในอนาคต คือ

๑. ประเพณีสถาปติยกรรม ประติมากรรม แหล่งเรียนรู้ด้านพุทธศาสนา ได้แก่ วัดศรีเจริญ หมู่ ๘ บ้านนาโพธิ์กลาง ตำบลนาโพธิ์ จังหวัดอุบลราชธานี มีหลวงพ่อดุสิตโคตะมะ" ขนาดหน้าตักกว้าง ๙ เมตร สูง ๒๓ เมตร รวมฐาน สร้างในโครงการฉลองพุทธชยันตี ๒๖๐๐ ปี แห่งการตรัสรู้ของพระสัมมาสัมพุทธเจ้า เพื่อเปิดโอกาสให้พุทธศาสนิกชน สร้างบุญ สร้างสมบารมี

### **๖.๖ การอุตสาหกรรม**

สำหรับการอุตสาหกรรมในเขตเทศบาลตำบลนาโพธิ์เป็นอุตสาหกรรมต่อเนื่องกับการเกษตร ส่วนใหญ่จะเป็นอุตสาหกรรมขนาดเล็กหรืออุตสาหกรรมครัวเรือน ได้แก่ โรงสีข้าวแบบครัวเรือน โรงรับซื้อข้าว ร้านขายวัสดุก่อสร้างร้านสังฆภัณฑ์ ปั้มน้ำมัน เป็นต้น

### ๖.๗ การพาณิชย์และกลุ่มอาชีพ

- การประกอบอาชีพของประชาชนในตำบลนาโพธิ์ ประกอบอาชีพเกษตรกรรมร้อยละ ๘๓.๐ คือ ทำนาปลูกข้าวเป็นอาชีพหลัก และมีการปลูกไม้ผล ไม้ยืนต้น เลี้ยงสัตว์ เลี้ยงปลา เป็นอาชีพเสริม
- ประชาชนที่ประกอบอาชีพรับจ้าง ร้อยละ ๑๐.๔ ของครัวเรือน ได้แก่ รับจ้างทั่วไป
- ประชาชนประกอบอาชีพ ค้าขาย ร้อยละ ๔.๒ ของครัวเรือนทั้งหมด ส่วนใหญ่จะเป็นร้านค้าขายของชำ
- ประชาชนที่ประกอบอาชีพราชการ ร้อยละ ๔.๘ ของครัวเรือน ได้แก่ ครู ตำรวจ

#### ธุรกิจที่ประกอบการพาณิชย์

๑. ตลาด (ตลาดนัด)	จำนวน ๒ แห่ง
๒. ธุรกิจบ้านเช่า	จำนวน ๘ แห่ง
๓. ร้านซ่อมรถจักรยานยนต์	จำนวน ๔ แห่ง
๔. ร้านซ่อมรถยนต์	จำนวน ๘ แห่ง
๕. ร้านค้าทั่วไป (ขายของชำ เบ็ดเตล็ด ฯลฯ)	จำนวน ๔๘ แห่ง
๖. ปั้มน้ำมัน	จำนวน ๔ แห่ง
๗. ร้านเสริมสวย	จำนวน ๔ แห่ง
๘. ร้านอาหาร	จำนวน ๖ แห่ง
๙. ร้านตัดเย็บเสื้อผ้า	จำนวน ๒ แห่ง
๑๐. ร้านจำหน่ายวัสดุก่อสร้าง	จำนวน ๓ แห่ง
๑๑. ธุรกิจอื่นๆ	

#### กลุ่มอาชีพต่างๆในตำบล

๑. กลุ่มสตรีแม่บ้าน หมู่ ๑
๒. กลุ่มจักสาน หมู่ ๕
๓. กลุ่มปลูกพริก หมู่ ๔
๔. กลุ่มทอผ้ากาบบัว หมู่ ๘
๕. กลุ่มเลี้ยงโค - กระบือ - สุกร
๖. กลุ่มปลูกดอกดาวเรือง
๗. กลุ่มปลูกมันสำปะหลัง
๘. กลุ่มถักโครเชนต์ หมู่ ๑
๙. กลุ่มทำปุ๋ยหมักชีวภาพ
๑๐. กลุ่มเกษตรอินทรีย์ ( กลุ่มผลิตเมล็ดพันธุ์ข้าวชุมชนตำบลนาโพธิ์ หมู่ ๘ )
๑๑. กลุ่มอนุรักษ์ม้า หมู่ที่ ๙

### ๖.๘ แรงงาน

ประชากรส่วนใหญ่ของตำบลนาโพธิ์อยู่ในวัยแรงงาน อายุตั้งแต่ ๒๖-๕๙ ปี ประชาชนที่ประกอบอาชีพรับจ้าง ร้อยละ ๑๐.๔ ของครัวเรือน ได้แก่ รับจ้างทั่วไป ช่างก่อสร้าง รับจ้างทำกิจกรรมทางการเกษตร เมื่อหมดฤดูกาลเก็บเกี่ยวก็จะอพยพแรงงานไปทำงานต่างถิ่น เช่น กทม. ต่างจังหวัด เป็นต้น

- แรงงานในครัวเรือนโดยเฉลี่ย ๓.๐๘ คน/ครัวเรือน

- ค่าจ้างแรงงานวันละ ๒๕๐-๓๐๐ บาท/วัน  
โดยมีการจ้างแรงงานในพื้นที่ร้อยละ ๖๐ และแรงงานนอกหมู่บ้าน, ตำบล ร้อยละ ๔๐

### ๗. เศรษฐกิจพอเพียงท้องถิ่น (ด้านการเกษตรและแหล่งน้ำ)

#### ๗.๑ ข้อมูลพื้นฐานของหมู่บ้านหรือชุมชน

ตำบลนาโพธิ์ อำเภอบุณฑริก จังหวัดอุบลราชธานี มีประชากร จำนวน ๘,๗๔๗คน แยกเป็นเพศชาย ๔,๔๕๔ คน เพศหญิง ๔,๒๙๓ คน จำนวน ๒,๕๙๘ ครัวเรือน ความหนาแน่นของประชากรโดยเฉลี่ย ๑๓๓ คน/ตารางกิโลเมตร มีเขตการปกครอง ๑๑ หมู่บ้าน มีพื้นที่ทำการเกษตร จำนวน ๓๒,๘๙๗ ไร่ มีเกษตรกร จำนวน ๑,๖๙๓ ครัวเรือน ประชาชนในเขตตำบลนาโพธิ์ส่วนใหญ่ประกอบเกษตรกรรม ได้แก่ ทำนาปลูกพืชฤดูแล้ง ทำสวนผัก ซึ่งต้องอาศัยน้ำฝนทำการเกษตรเพียงอย่างเดียว นอกจากนี้ยังมีการเลี้ยงสัตว์ เช่น โค กระบือ เป็ด ไก่ สุกร ปลา เพื่อใช้แรงงานและเป็นอาชีพเสริม ลักษณะชุมชนและวิถีชีวิตเป็นแบบชุมชนอีสาน มีการตั้งบ้านเรือนเป็นชุมชนใหญ่ และมีบางครัวเรือนที่กระจายอยู่ตามไร่นา มีสาธารณูปโภคเข้าถึงพื้นที่ เช่น ไฟฟ้า ประปา ถนน ผลผลิตทางการเกษตร เกษตรกรจะนำไปจำหน่ายในแหล่งต่างๆ ดังนี้

๑. นำไปขายเองในตลาด ร้อยละ ๖๐ ของครัวเรือน
๒. ขายให้พ่อค้าคนกลางในท้องถิ่น ร้อยละ ๔๐ ของครัวเรือน
๓. แหล่งรับซื้อผลผลิตในพื้นที่หมู่บ้าน มีจำนวน ๔ แห่ง/โรงงาน คือ
  - พ่อค้าบ้านนาโพธิ์ สินค้าที่รับซื้อ คือ ข้าว
  - พ่อค้าบ้านค่าย สินค้าที่รับซื้อ คือ ข้าว
  - พ่อค้าบ้านนาโพธิ์กลาง สินค้าที่รับซื้อ คือ ข้าว
  - บ้านดอนเจริญ สินค้าที่รับซื้อ คือ ข้าว

#### ข้อมูลการเลี้ยงสัตว์

หมู่ที่	ประเภทสัตว์เลี้ยง					
	โค (พันธุ์พื้นเมือง)	กระบือ (พันธุ์พื้นเมือง)	สุกร (พันธุ์ลาดไวร์,พันธุ์แลนเรซ)	ไก่ (พันธุ์พื้นเมือง)	เป็ด (พันธุ์เนื้อ, ไช)	ปลาตะเพียน นิล, ใน
๑	๑๓๕	๑๐๗	๑๐	๑,๒๐๐	๒๐๐	๑
๒	๑๐๐	๑๐๐	๐	๑,๒๖๐	๒๐๕	๐
๓	๑๐๐	๑๒๗	๐	๑,๐๒๐	๑๘๐	๗
๔	๑๓๙	๑๐๐	๐	๑,๖๐๐	๒๐๐	๔
๕	๑๐๐	๑๐๐	๐	๑,๒๐๐	๒๐๐	๑๗
๖	๑๓๐	๗๐	๕๐	๑,๐๐๐	๑๕๐	๐
๗	๑๐๐	๙๐	๑๐	๘๐๐	๑๐๐	๑๔
๘	๘๔	๑๑๖	๓๐	๑,๒๐๐	๒๐๐	๗
๙	๑๐๘	๗๕	๑๖	๑,๑๔๐	๑๘๐	๑
๑๐	๑๐๐	๙๑	๐	๑,๔๐๐	๒๕๐	๐
๑๑	๑๐๐	๙๑	๓๐	๑,๐๐๐	๒๐๐	๐
รวม	๑,๑๙๖	๑,๐๖๗	๑๔๖	๑๒,๘๒๐	๒,๐๖๕	๕๑
จำนวน ครัวเรือน	๒๒๘	๓๑๙	๑๓	๕๑๙	๑๘๗	๕๑

## ๗.๒ ข้อมูลด้านการเกษตร

## ข้อมูลพื้นที่ทำการเกษตรทั้งหมด (ไร่)

หมู่ที่	พื้นที่ทั้งหมด	ที่อยู่อาศัย	แหล่งน้ำ	พื้นที่นา (ปลูกข้าว)	ไม้ผล ไม้ยืนต้น	พืชไร่
๑	๕,๘๗๙	๑๕๓	๒๐๔	๔,๑๘๒	๐	๖๐
๒	๓,๑๓๓	๙๖	๑๓๐	๒,๖๔๓	๐	๐
๓	๔,๑๑๔	๑๐๒	๒๗	๓,๙๑๙	๑๕	๐
๔	๒,๖๗๐	๗๐	๘๔	๒,๕๐๒	๒๓	๑๐
๕	๔,๘๙๙	๑๒๖	๓๐	๓,๔๗๕	๔	๐
๖	๓,๓๓๐	๒๑๘	๗๓	๓,๑๓๓	๒๑	๐
๗	๓,๐๘๔	๑๕๐	๖๖	๒,๙๓๔	๔๒	๐
๘	๔,๗๕๑	๑๒๐	๕๑	๓,๕๗๘	๑	๐
๙	๒,๙๙๕	๑๒๘	๘๘	๒,๙๓๖	๐	๐
๑๐	๓,๕๒๖	๑๒๐	๔๐	๓,๒๑๐	๐	๐
๑๑	๑,๙๖๑	๖๐	๕๐	๑,๒๐๙	๐	๐
รวม	๔๐,๓๔๒	๑,๓๔๓	๘๘๓	๓๓,๓๒๑	๑๐๖	๗๐

## พืชเศรษฐกิจในตำบล

## ๑. ข้าว

- ๑.๑ ข้าวนาปี พันธุ์ที่นิยมปลูก ข้าว กข.๑๕ และข้าวขาวดอกมะลิ ๑๐๕  
๑.๒ ข้าวเหนียวนาปี พันธุ์ที่นิยมปลูก ข้าว กข. ๖

## ๒. พืชฤดูแล้ง

## ๑. พืชไร่

- ๑.๑ ข้าวโพดฝักสด พันธุ์ที่นิยมปลูก ชูเปอร์สวีต  
๑.๒ แตงโม พันธุ์ที่นิยมปลูก จินตรา ชูกำเบบี

## ๒. พืชผัก ผักกาดขาวปลี ผักกาดเขียวปลี ผักกวางตุ้ง ถั่วฝักยาว

๓. ไม้ผล ได้แก่ มะม่วง พันธุ์ที่นิยมปลูก มะม่วงอกร่อง มะม่วงแก้ว มะพร้าวน้ำหอม กล้วยน้ำ  
หว่า ฯลฯ

## ๗.๓ ข้อมูลด้านแหล่งน้ำทางการเกษตร

- บ่อบาดาลเพื่อการเกษตร มีจำนวน ๑๔ บ่อ ขนาด ๖ นิ้ว พื้นที่รับน้ำประมาณ ๕๖ ไร่
- แหล่งน้ำธรรมชาติ ได้แก่
  ๑. ลำห้วยโพธิ์ สภาพน้ำขาดแคลนในช่วงฤดูแล้ง (ม.ค.-พ.ค.) ใช้เพื่อการเกษตร

,ประมง

- ลำห้วยโพธิ์ มี ๓ ฝ่าย - ฝ่ายที่ ๑ ยาว ๒๐ เมตร หมู่ ๖ บ้านนาโพธิ์ใต้  
- ฝ่ายที่ ๒ ยาว ๖ เมตร หมู่ ๖ บ้านนาโพธิ์ใต้  
- ฝ่ายที่ ๓ มี ๒ แห่ง ยาวห่างละ ๒๐ ม. หมู่ ๒ และ หมู่ ๔

๒. ลำห้วยโตด สภาพน้ำขาดแคลนในช่วงฤดูแล้ง (ม.ค.-พ.ค.) ใช้เพื่อการเกษตร  
,ประมง มีความยาว ๒๐ เมตร หมู่ ๓, หมู่ ๑๐

๓. ลำห้วยขาม สภาพน้ำขาดแคลนในช่วงฤดูแล้ง (ม.ค.-พ.ค.) ใช้เพื่อทำการเกษตร, ประมง มีความยาว ๒๐ เมตร หมู่ ๗

๔. ร่องน้ำเม็ก สภาพน้ำขาดแคลนในช่วงฤดูแล้ง (ม.ค.-พ.ค.) ใช้เพื่อทำการเกษตร, ประมง มีความยาว ๒๐ เมตร หมู่ ๓

๕. ร่องน้ำคำภู สภาพน้ำขาดแคลนในช่วงฤดูแล้ง (ม.ค.-พ.ค.) ใช้เพื่อทำการเกษตร, ประมง

๖. ร่องน้ำคำใหญ่ สภาพน้ำขาดแคลนในช่วงฤดูแล้ง (ม.ค.-พ.ค.) ใช้เพื่อทำการเกษตร, ประมง

#### ฝายกั้นน้ำที่สำคัญ

- ฝายกั้นน้ำลำห้วยโพธิ์ พื้นที่บ้านนาโพธิ์ หมู่ ๑ จำนวน ๑ แห่ง ขนาดยาว ๒๐ เมตร
- ฝายกั้นน้ำลำห้วยโพธิ์ พื้นที่บ้านค้าย หมู่ ๒ จำนวน ๒ แห่ง ขนาดยาว ๒๐ เมตร
- ฝายกั้นน้ำลำห้วยโดด พื้นที่บ้านโนนเชียง หมู่ ๓ จำนวน ๑ แห่ง ขนาดยาว ๒๐ เมตร
- ฝายกั้นน้ำร่องเม็ก พื้นที่บ้านโนนเชียง หมู่ ๓ จำนวน ๑ แห่ง ขนาดยาว ๒๐ เมตร
- ฝายกั้นน้ำลำห้วยขาม พื้นที่บ้านชุมคำ หมู่ ๗ จำนวน ๑ แห่ง ขนาดยาว ๒๐ เมตร

#### ๗.๔ ข้อมูลด้านแหล่งน้ำกิน น้ำใช้ (หรือน้ำเพื่อการอุปโภค บริโภค)

##### - แหล่งน้ำที่สร้างขึ้น

ฝาย ๗ แห่ง บ่อน้ำตื้น ๑๔ แห่ง

บ่อโยก ๒๔ แห่ง (เป็นบ่อส่วนตัว ๒๐ บ่อ) (บ่อสาธารณะ ๔ บ่อ) ปัจจุบันไม่มี

แล้ว

##### - บ่อบาดาลประปาหมู่บ้าน ๑๒ แห่ง แยกเป็น

- ก่อสร้างโดย เทศบาล จำนวน ๙ แห่ง คือ หมู่ที่ ๑, ๔, ๕, ๖, ๗, ๘, ๙, ๑๐, ๑๑
- ก่อสร้างโดย รพช. จำนวน ๒ แห่ง คือ หมู่ที่ ๒, ๓
- ก่อสร้างโดย อบจ. จำนวน ๑ แห่ง คือ หมู่ที่ ๕

#### ๘. ศาสนา ประเพณี วัฒนธรรม

##### ๘.๑ การนับถือศาสนา

ประชากรส่วนใหญ่ นับถือศาสนาพุทธ ๑๐๐% และมีวัดที่ใช้ประกอบพิธีกรรมทางศาสนา จำนวน ๙ แห่ง ดังนี้

- |                                   |  |                          |
|-----------------------------------|--|--------------------------|
| ๑. วัดโพธาราม หมู่ที่ ๑           | ๒. วัดศรีเจริญ หมู่ที่ ๕                   | ๓. วัดบ้านดอนตะโน หมู่ ๔ |
| ๔. วัดโนนเกษม หมู่ ๓              | ๕. วัดบ้านชุมคำ หมู่ ๗                     | ๖. วัดไตรสิกขา หมู่ ๑๑   |
| ๗. วัดทรัพย์มงคล หมู่ที่ ๖        | ๘. วัดป่าสร้างทรัพย์ศรีสัตนาคราช หมู่ที่ ๖ |                          |
| ๙. วัดคำเจริญ (โคกเอ่น) หมู่ที่ ๗ |  |                          |

##### ๘.๒ ประเพณีและบุญประจำปี

ประเพณีประจำท้องถิ่น ได้แก่ ประเพณีสงกรานต์ บุญเดือนสี่ บุญมหาชาติ (บุญแห่พะเวส) การทำบุญออกพรรษา ประเพณีแห่เทียนเข้าพรรษา บุญข้าวสาก บุญข้าวประดับดิน บุญกฐิน (เดือน ๑๒) บุญขึ้นบ้านใหม่ บายศรีสู่ขวัญ งานบวชพระ งานแต่งงาน ฯลฯ

### ๘.๓ ภูมิปัญญาท้องถิ่น ภาษาถิ่น

เนื่องจากเขตเทศบาลตำบลนาโพธิ์ เดิมมีอาชีพ หลักคือการทำนา หาปลา เลี้ยงสัตว์ จึงมีการทำเครื่องมือเครื่องมือในการประกอบอาชีพ และพื้นที่ดังกล่าวเป็นดินร่วนปนทราย จึงทำให้มีดินไผ่ขึ้นอยู่เป็นจำนวนมาก ชาวบ้านจึงได้นำมาจักสานเป็นเครื่องใช้ใน ครัวเรือน เช่น ไซดักปลา กอใส่ปลา กระติบข้าว หวดนึ่งข้าว กระติบข้าว สานตระกล้า จึงมีการสืบทอดจากรุ่นสู่รุ่น โดยเฉพาะกระติบข้าวเป็นที่นิยมกันมาก เนื่องจากคนในภาคอีสานนิยม รับประทานข้าวเหนียว ซึ่งต้องใส่ในก่องข้าวหรือกระติบ ประกอบกับวัตถุดิบที่ใช้ เช่น ไผ่ไผ่ หาง่าย และวัสดุอุปกรณ์ที่ใช้ก็มีอยู่แล้ว ไม่ต้องลงทุนมาก และเพื่อเป็นการสืบทอดภูมิปัญญาที่บรรพบุรุษ มีการถ่ายทอดทุกครัวเรือนคนในหมู่บ้านมีความรู้ เกี่ยวกับการจักสานอยู่แล้ว บางครัวเรือนได้จักสานสำหรับใช้เองในครัวเรือน ถ้าเหลือก็จะนำมา ฝากจำหน่ายที่กลุ่มหรือร้านค้าชุมชน หรือบางที่มีพ่อค้าคนกลาง มาสั่งทำ เพื่อนำไปจำหน่ายต่อ การจักสานไม้ไผ่ในชุมชนจะมีการถ่ายทอดหรือจะมีการฝึกสอน ถ่ายทอดความรู้ ให้สมาชิกในหมู่บ้าน ทั้งเด็ก ผู้ใหญ่ ผู้หญิง ผู้ชาย เยาวชน เพื่อจะได้เป็นการสืบทอดไม่ให้สูญหาย และวัสดุที่ผลิตก็หาง่ายมีในชุมชนหรือในท้องถิ่นใกล้เคียง ราคาไม่แพง การจักสานก่องข้าวและกระติบข้าวเพื่อเป็นอาชีพเสริม เพิ่มรายได้ทำให้เกิดการ กระจายรายได้ภายในชุมชน ถ้าสมาชิกไม่ผลิตเพื่อขายจะผลิตเพื่อใช้เองก็ได้ เป็นการลดรายจ่ายอีกทางด้วย นอกจากนี้จะมีภูมิปัญญาท้องถิ่นในเรื่องของการจักสานแล้ว ยังมีภูมิปัญญาในเรื่องการ การเลี้ยงสัตว์ การปลูกพืช การทอผ้า ตำหูก ทอเสื่อ นอกจากนี้ ยังมีศิลปดนตรี การฟ้อนรำ การอ่านทำนองสรวลัญญะ การทำบายศรีต่างการละเล่นต่างๆ การรักษาโรคด้วยวิธีต่างๆ เช่น การใช้ยาสมุนไพร การนวด เป็นต้น ภูมิปัญญาเหล่านี้เป็นความรู้ความสามารถที่บรรพบุรุษได้สร้างสรรค์ และถ่ายทอดสืบทอดกันมา ประชาชนทั้งหมดพูดภาษาพื้นเมืองอีสาน

### ๘.๔ สินค้าพื้นเมืองและของที่ระลึก

ตำบลนาโพธิ์ มีการสืบทอดศิลปวัฒนธรรมมาหลายชั่วอายุคน จึงทำให้มีผลิตภัณฑ์พื้นบ้านอันเป็นเอกลักษณ์ของท้องถิ่นเป็นจำนวนมาก อาทิเช่น ผ้ากาบบัว กระติบข้าว เสื่อ ผ้าขาวม้า ข้าวหอมมะลิ ฯลฯ

## ๙. ทรัพยากรธรรมชาติ

### ๙.๑ น้ำ

ตำบลนาโพธิ์มีแหล่งน้ำที่เกิดขึ้นเองตามธรรมชาติ เพื่อใช้สำหรับการเกษตรในช่วงฤดูแล้งที่เหลือน้ำได้จากน้ำฝนเพียงอย่างเดียว สำหรับแหล่งน้ำที่มนุษย์สร้างขึ้นก็จะเป็นประปา บ่อบาดาล

### ๙.๒ ป่าไม้

ป่าไม้ ในเขตพื้นที่เทศบาลตำบลนาโพธิ์ มีทรัพยากรป่าไม้เพียงเล็กน้อยและอีกส่วนจะมีอาณาเขตติดกับเขื่อนสิรินธร เช่น ห้วยยาง ที่เหมาะจะได้รับการพัฒนาและปรับปรุงภูมิทัศน์ให้เป็นแหล่งพักผ่อนหย่อนใจสำหรับคนคนในชุมชนและประชาชนทั่วไปได้เป็นอย่างดี เพราะพื้นที่ตำบลนาโพธิ์ส่วนใหญ่จะมีลำห้วยที่เกิดจากธรรมชาติอยู่เป็นจำนวนมาก และหากมีการพัฒนา ปรับปรุงภูมิทัศน์สภาพแวดล้อมให้ดี ก็อาจจะกลายเป็นแหล่งท่องเที่ยวประจำตำบลนาโพธิ์ สามารถสร้างรายได้ให้กับคนในชุมชนได้ด้วย

### ๙.๓ คุณภาพของทรัพยากรธรรมชาติ

ทรัพยากรธรรมชาติและสิ่งแวดล้อมมีความสำคัญต่อการพัฒนาคุณภาพชีวิตและความเจริญของประชากรในเขตเทศบาลตำบลนาโพธิ์ การมีทรัพยากรธรรมชาติอุดมสมบูรณ์และสิ่งแวดล้อมดี ย่อมทำให้ประชากรในตำบลมีคุณภาพชีวิตและความเป็นอยู่ที่ดี

### - ทรัพยากรดินและที่ดิน

พื้นที่ส่วนใหญ่ในเขตตำบลนาโพธิ์ เป็นพื้นที่ราบลุ่ม ความสูงเหนือระดับน้ำทะเล ประมาณ ๑๘๐ เมตร และที่ราบขั้นบันไดชั้นกลางและที่ราบขั้นบันไดชั้นสูง ประมาณ ๙๐% ของพื้นที่ ที่เหลือเป็นที่ลุ่ม ประมาณ ๑๐% สภาพดินส่วนใหญ่เป็นดินร่วนปนทรายและป่าไม้เบญจพรรณ สามารถเพาะปลูกพืชได้เกือบทุกชนิด

- ปัญหาความเสื่อมโทรมของดินที่ เกิดจากเกษตรกรขาดการบำรุงดินให้มีคุณภาพดีอยู่เสมอ โดยเฉพาะเกษตร

กรยังนิยมใช้ปุ๋ยเคมีในการเพาะปลูก เนื่องจากมีราคาและต้นทุนที่ถูกกว่าปุ๋ยชีวภาพ

- การตัดไม้ทำลายป่า ทำให้เกิดการพังทลายของดิน ฤดูฝนเกิดปัญหาน้ำท่วมฉับพลันในหลายพื้นที่ และเกิดความแห้งแล้งในฤดูแล้งเนื่องจากไม่มีป่าไม้คอยดูดซับน้ำ สร้างความชุ่มชื้นในบรรยากาศทำให้เกิดผลกระทบต่อบริเวณป่าไม้

### - ทรัพยากรป่าไม้

ลักษณะทรัพยากรป่าในเขตพื้นที่ตำบลนาโพธิ์จะเป็นป่าไม้เบญจพรรณ ป่าไม้ถือเป็นหัวใจสำคัญของประชากรเนื่องจากเป็นแหล่งที่อยู่อาศัยของสัตว์นานาชนิด แต่ ณ ปัจจุบันนี้พื้นที่ป่าไม้ได้ถูกทำลายเปลี่ยนแปลงสภาพเป็นพื้นที่ทำกินของราษฎร บางก็ตัดไม้เพื่อนำไปเผาถ่าน จึงถูกเปลี่ยนสภาพเป็นพื้นที่ทำนา ทำไร่ และเพาะปลูก พืชไร่ พืชสวน จนหมดสภาพป่าไม้

จากผลการตัดไม้ทำลายป่า ทำให้เกิดการพังทลายของดิน ฤดูฝนเกิดปัญหาน้ำท่วมฉับพลันในหลายพื้นที่และเกิดความแห้งแล้งในฤดูแล้ง เนื่องจากไม่มีป่าไม้คอยดูดซับน้ำ สร้างความชุ่มชื้นในบรรยากาศทำให้เกิดผลกระทบต่อบริเวณป่าไม้ สัตว์ป่าขาดแหล่งอาหารและที่อยู่อาศัย แนวทางจัดการควรให้ประชาชนเข้ามามีส่วนร่วมในการดูแลพื้นที่ป่าไม้ มากขึ้น ควบคู่กับการให้ความรู้ในการอนุรักษ์ทรัพยากรป่าไม้ในพื้นที่เขตตำบลนาโพธิ์ให้มีศักยภาพเพียงพอ

### - ทรัพยากรน้ำ

คุณภาพน้ำโดยทั่วไปในเขตพื้นที่ตำบลนาโพธิ์ ลักษณะเป็นกรดสนิมเหล็ก ทำให้มีผลต่อการปลูกพืช โดยเฉพาะนาข้าว การเลี้ยงสัตว์ และเลี้ยงปลา ฤดูแล้งจะขาดแคลนน้ำ แหล่งน้ำตื้นเขิน และเน่าเสีย

### - อากาศ

คุณภาพอากาศโดยทั่วไปของหมู่บ้านมีลักษณะ มีฝนตกตามฤดูกาล ตั้งแต่เดือน พฤษภาคม – กันยายน ฤดูหนาว เริ่มตั้งแต่เดือนตุลาคม – มกราคม ฤดูร้อน อากาศร้อนจัดในช่วงเดือน กุมภาพันธ์ – เมษายน อุณหภูมิโดยทั่วไปประมาณ ๒๒-๓๒.๖ องศาเซลเซียส ความชื้นสัมพัทธ์ ประมาณ ๕๖-๘๘%

\*\*\*\*\*

## ส่วนที่ 2

### ยุทธศาสตร์เพื่อการพัฒนา

\*\*\*\*\*

#### (1) แผนยุทธศาสตร์ชาติ 20 ปี

วิสัยทัศน์ “ประเทศไทยมีความมั่นคง มั่งคั่ง ยั่งยืน เป็นประเทศพัฒนาแล้ว ด้วยการพัฒนาตามหลักปรัชญาของเศรษฐกิจพอเพียง” หรือเป็นคติพจน์ประจำชาติว่า “มั่นคง มั่งคั่ง ยั่งยืน” เพื่อสนองตอบต่อผลประโยชน์แห่งชาติ อันได้แก่ การมีเอกราช อธิปไตย การดำรงอยู่อย่างมั่นคง และยั่งยืน ของสถาบันหลักของชาติและประชาชน จากภัยคุกคามทุกรูปแบบ การอยู่ร่วมกันในชาติอย่างสันติสุขเป็นปึกแผ่น มีความมั่นคงทางสังคมท่ามกลางพหุสังคมและการมีเกียรติและศักดิ์ศรีของความเป็นมนุษย์ ความเจริญเติบโตของชาติ ความเป็นธรรมและความอยู่ดีมีสุขของประชาชน ความยั่งยืนของฐานทรัพยากรธรรมชาติสิ่งแวดล้อม ความมั่นคงทางพลังงานและอาหาร ความสามารถในการรักษาผลประโยชน์ของชาติภายใต้การเปลี่ยนแปลงของสถานะแวดล้อมระหว่างประเทศ และการอยู่ร่วมกันอย่างสันติประสานสอดคล้องกันด้านความมั่นคงในประชาคมอาเซียน และประชาคมโลกอย่างมีเกียรติและศักดิ์ศรี

**ความมั่นคง** หมายถึง การมีความมั่นคงปลอดภัยจากภัยและการเปลี่ยนแปลงทั้งภายในประเทศและภายนอกประเทศในทุกระดับ ทั้งระดับประเทศ สังคม ชุมชน ครัวเรือน และปัจเจกบุคคล และมีความมั่นคงในทุกมิติ ทั้งมิติทางการทหาร เศรษฐกิจ สังคม สิ่งแวดล้อมและการเมือง เช่น ประเทศมีความมั่นคงในเอกราชและอธิปไตย มีการปกครองระบบประชาธิปไตยที่มีพระมหากษัตริย์ทรงเป็นประมุข สถาบันชาติ ศาสนา พระมหากษัตริย์มีความเข้มแข็งเป็นศูนย์กลางและเป็นที่ยึดเหนี่ยวจิตใจของประชาชน มีระบบการเมืองที่มั่นคงเป็นกลไกที่นำไปสู่การบริหารประเทศที่ต่อเนื่องและโปร่งใสตามหลักธรรมาภิบาล สังคมมีความปรองดองและความสามัคคี สามารถผนึกกำลังเพื่อพัฒนาประเทศ ชุมชนมีความเข้มแข็ง ครอบคลุมมีความอบอุ่น ประชาชนมีความมั่นคงในชีวิต มีงานและรายได้ที่มั่นคงพอเพียงกับการดำรงชีวิต มีการออมสำหรับวัยเกษียณ ความมั่นคงของอาหาร พลังงาน และน้ำ มีที่อยู่อาศัย และความปลอดภัยในชีวิตทรัพย์สิน

**ความมั่งคั่ง** หมายถึง ประเทศไทยมีการขยายตัวของเศรษฐกิจอย่างต่อเนื่องและมีความยั่งยืนจนเข้าสู่กลุ่มประเทศรายได้สูง ความเหลื่อมล้ำของการพัฒนาลดลง ประชากรมีความอยู่ดีมีสุข ได้รับผลประโยชน์จากการพัฒนาอย่างเท่าเทียมกันมากขึ้น และมีการพัฒนาอย่างทั่วถึงทุกภาคส่วนมีคุณภาพชีวิตตามมาตรฐานขององค์การสหประชาชาติ ไม่มีประชาชนที่อยู่ในภาวะความยากจน เศรษฐกิจในประเทศมีความเข้มแข็ง ขณะเดียวกันต้องมีความสามารถในการแข่งขันกับประเทศต่าง ๆ ทั้งในตลาดโลกและตลาดภายในประเทศ เพื่อให้สามารถสร้างรายได้ทั้งจากภายในและภายนอกประเทศ ตลอดจนมีการสร้างฐานเศรษฐกิจและสังคมแห่งอนาคตเพื่อให้สอดคล้องกับบริบทการพัฒนาที่เปลี่ยนแปลงไป และประเทศไทยมีบทบาทที่สำคัญในเวทีโลก และมีความสัมพันธ์ทางเศรษฐกิจและการค้าอย่างแน่นแฟ้นกับประเทศในภูมิภาคเอเชีย เป็นจุดสำคัญของการเชื่อมโยงในภูมิภาค ทั้งการคมนาคมขนส่ง การผลิต การค้า การลงทุน และการทำธุรกิจ เพื่อให้เป็นพลังในการพัฒนา นอกจากนี้ยังมีความสมบูรณ์ในทุนที่จะสามารถสร้างการพัฒนาต่อเนื่องไปได้ ได้แก่ ทุนมนุษย์ ทุนทางปัญญา ทุนทางการเงิน ทุนที่เป็นเครื่องมือเครื่องจักร ทุนทางสังคมและทุนทรัพยากรธรรมชาติและสิ่งแวดล้อม

**ความยั่งยืน** หมายถึง การพัฒนาที่สามารถสร้างความเจริญ รายได้ และคุณภาพชีวิตของประชาชนให้เพิ่มขึ้นอย่างต่อเนื่อง ซึ่งเป็นการเจริญเติบโตของเศรษฐกิจที่อยู่บนหลักการใช้การรักษา และการฟื้นฟูฐานทรัพยากรธรรมชาติอย่างยั่งยืน ไม่ใช่ทรัพยากรธรรมชาติจนเกินพอดีไม่สร้างมลภาวะต่อสิ่งแวดล้อมจนเกินความสามารถในการรองรับและเยียวยาของระบบนิเวศการผลิตและการบริโภคเป็นมิตรกับสิ่งแวดล้อม และสอดคล้องกับเป้าหมายการพัฒนาที่ยั่งยืนทรัพยากรธรรมชาติมีความอุดมสมบูรณ์มากขึ้นและสิ่งแวดล้อมมีคุณภาพดีขึ้น คนมีความรับผิดชอบต่อสังคม มีความเอื้ออาทร เสียสละเพื่อผลประโยชน์ส่วนรวม รัฐบาลมีนโยบายที่มุ่งประโยชน์ส่วนรวมอย่างยั่งยืน และให้ความสำคัญกับการมีส่วนร่วมของประชาชน และทุกภาคส่วนในสังคมยึดถือและปฏิบัติตามหลักปรัชญาของเศรษฐกิจพอเพียง เพื่อการพัฒนาอย่างสมดุลมีเสถียรภาพและยั่งยืน โดยมีเป้าหมายการพัฒนาประเทศ คือ “ประเทศชาติมั่นคง ประชาชนมีความสุข เศรษฐกิจพัฒนาอย่างต่อเนื่อง สังคมเป็นธรรม ฐานทรัพยากรธรรมชาติยั่งยืน” โดยยกระดับศักยภาพของประเทศในหลากหลายมิติ พัฒนาคคนในทุกมิติและในทุกช่วงวัยให้เป็นคนดี เก่ง และมีคุณภาพ สร้างโอกาสและความเสมอภาคทางสังคม สร้างการเติบโตบนคุณภาพชีวิตที่เป็นมิตรกับสิ่งแวดล้อม และมีภาครัฐของประชาชนเพื่อประชาชนและประโยชน์ส่วนรวม โดยการประเมินผลการพัฒนาตามยุทธศาสตร์ชาติ ประกอบด้วย

- 1) ความอยู่ดีมีสุขของคนไทยและสังคมไทย
- 2) ชีตความสามารถในการแข่งขัน การพัฒนาเศรษฐกิจ และการกระจายรายได้
- 3) การพัฒนาทรัพยากรมนุษย์ของประเทศ
- 4) ความเท่าเทียมและความเสมอภาคของสังคม
- 5) ความหลากหลายทางชีวภาพ คุณภาพสิ่งแวดล้อม และความยั่งยืนของทรัพยากรธรรมชาติ
- 6) ประสิทธิภาพการบริหารจัดการและการเข้าถึงการให้บริการของภาครัฐ

## ประเด็นยุทธศาสตร์ชาติ

### 1. ยุทธศาสตร์ชาติด้านความมั่นคง

มีเป้าหมายการพัฒนาที่สำคัญ คือ ประเทศชาติมั่นคง ประชาชนมีความสุข เน้นการบริหารจัดการสภาวะแวดล้อมของประเทศให้มีความมั่นคง ปลอดภัย เอกရာช อธิปไตย และมีความสงบเรียบร้อย ในทุกระดับ ตั้งแต่ระดับชาติ สังคม ชุมชน มุ่งเน้นการพัฒนาคคน เครื่องมือ เทคโนโลยี และระบบฐานข้อมูลขนาดใหญ่ ให้มีความพร้อม สามารถรับมือกับภัยคุกคามและภัยพิบัติได้ทุกรูปแบบและทุกระดับ ความรุนแรงควบคู่ไปกับการป้องกันและแก้ไขปัญหาด้านความมั่นคงที่มีอยู่ในปัจจุบัน และที่อาจจะเกิดขึ้นในอนาคตใช้กลไกการแก้ไขปัญหาแบบบูรณาการทั้งกับส่วนราชการ ภาคเอกชน ประชาสังคม และองค์กร ที่ไม่ใช่รัฐรวมถึงประเทศเพื่อนบ้าน และมิตรประเทศทั่วโลก บนพื้นฐานของหลักธรรมาภิบาลเพื่อเอื้ออำนวยประโยชน์ต่อการดำเนินการของยุทธศาสตร์ชาติด้านอื่น ๆ ให้สามารถขับเคลื่อนไปได้ตามทิศทางและเป้าหมายที่กำหนด

## 2. ยุทธศาสตร์ชาติด้านการสร้างความสามารถในการแข่งขัน

มีเป้าหมายการพัฒนาที่มุ่งเน้นการยกระดับศักยภาพของประเทศในหลากหลายมิติบนพื้นฐานแนวคิด 3 ประการ ได้แก่

(1) “ต่อยอดอดีต” โดยมองกลับไปที่รากเหง้าทางเศรษฐกิจ อัตลักษณ์ วัฒนธรรม ประเพณี วิถีชีวิตและจุดเด่นทางทรัพยากรธรรมชาติที่หลากหลาย รวมทั้งความได้เปรียบเชิงเปรียบเทียบของประเทศในด้านอื่น ๆ นำมาประยุกต์ผสมผสานกับเทคโนโลยีและนวัตกรรม เพื่อให้สอดคล้องกับบริบทของเศรษฐกิจและสังคมโลกสมัยใหม่

(2) “ปรับปรุงจจุบัน” เพื่อปูทางสู่อนาคต ผ่านการพัฒนาโครงสร้างพื้นฐานของประเทศในมิติต่าง ๆ ทั้งโครงข่ายระบบคมนาคมและขนส่ง โครงสร้างพื้นฐานวิทยาศาสตร์ เทคโนโลยี และดิจิทัล และการปรับสภาพแวดล้อมให้เอื้อต่อการพัฒนาอุตสาหกรรมและบริการอนาคต

(3) “สร้างคุณค่าใหม่ในอนาคต” ด้วยการเพิ่มศักยภาพของผู้ประกอบการ พัฒนาคน รุ่นใหม่ รวมถึงปรับรูปแบบธุรกิจ เพื่อตอบสนองต่อความต้องการของตลาด ผสมผสานกับยุทธศาสตร์ที่รองรับอนาคตบนพื้นฐานของการต่อยอดอดีตและปรับปรุงจจุบัน พร้อมทั้งการส่งเสริมและสนับสนุนจากภาครัฐให้ประเทศไทยสามารถสร้างฐานรายได้และการจ้างงานใหม่ขยายโอกาสทางการค้าและการลงทุนในเวทีโลก ควบคู่ไปกับการยกระดับรายได้และการกินดีอยู่ดีรวมถึงการเพิ่มขึ้นของคนชั้นกลาง และลดความเหลื่อมล้ำของคนในประเทศได้ในคราวเดียวกัน

## 3. ยุทธศาสตร์ชาติด้านการพัฒนาและเสริมสร้างศักยภาพทรัพยากรมนุษย์

มีเป้าหมายการพัฒนาที่สำคัญเพื่อพัฒนาคนในทุกมิติและในทุกช่วงวัยให้เป็นคนดี เก่ง และมีคุณภาพ โดยคนไทยมีความพร้อมทั้งกาย ใจ สติปัญญา มีพัฒนาการที่ดีรอบด้าน และมีสุขภาวะที่ดีในทุกช่วงวัย มีจิตสาธารณะรับผิดชอบต่อสังคมและผู้อื่น มัธยัสถ์ อุดม อโภจ ออมารี มีวินัย รักษาศีลธรรม และเป็นพลเมืองดีของชาติ มีหลักคิดที่ถูกต้อง มีทักษะที่จำเป็นในศตวรรษที่ 21 มีทักษะสื่อสารภาษาอังกฤษและภาษาที่สามและอนุรักษ์ภาษาท้องถิ่น มีนิสัยรักการเรียนรู้และการพัฒนาตนเองอย่างต่อเนื่องตลอดชีวิตสู่การเป็นคนไทยที่มีทักษะสูง เป็นนวัตกรรมนักคิด ผู้ประกอบการเกษตรกรยุคใหม่ และอื่น ๆ โดยมีสัมมาชีพตามความถนัดของตนเอง

## 4. ยุทธศาสตร์ชาติด้านการสร้างโอกาสและความเสมอภาคทางสังคม

มีเป้าหมายการพัฒนาที่สำคัญที่ให้ความสำคัญกับการดึงเอาพลังของภาคส่วนต่าง ๆ ทั้งภาคเอกชน ประชาสังคม ชุมชนท้องถิ่น มาร่วมขับเคลื่อน โดยการสนับสนุนการรวมตัวของประชาชน ในการร่วมคิดร่วมทำเพื่อส่วนรวม การกระจายอำนาจและความรับผิดชอบไปสู่กลไกบริหารราชการแผ่นดินในระดับท้องถิ่น การเสริมสร้างความเข้มแข็งของชุมชนในการจัดการตนเอง และการเตรียมความพร้อม ของประชากรไทยทั้งในมิติสุขภาพ เศรษฐกิจ สังคม และสภาพแวดล้อม ให้เป็นประชากรที่มีคุณภาพ สามารถพึ่งตนเองและทำประโยชน์แก่ครอบครัว ชุมชน และสังคมให้นานที่สุด โดยรัฐให้หลักประกันการเข้าถึงบริการและสวัสดิการที่มีคุณภาพอย่างเป็นธรรมและทั่วถึง

## 5. ยุทธศาสตร์ชาติด้านการสร้างการเติบโตบนคุณภาพชีวิตที่เป็นมิตรต่อสิ่งแวดล้อม

มีเป้าหมายการพัฒนาที่สำคัญเพื่อนำไปสู่การบรรลุเป้าหมายการพัฒนาที่ยั่งยืนในทุกมิติทั้งด้านสังคม เศรษฐกิจ สิ่งแวดล้อม ธรรมชาติ และความเป็นหุ้นส่วนความร่วมมือระหว่างกันทั้งภายในและภายนอกประเทศอย่างบูรณาการ ใช้พื้นที่เป็นตัวตั้งในการกำหนดกลยุทธ์และแผนงานและการให้ทุกฝ่ายที่เกี่ยวข้องได้เข้ามามีส่วนร่วมในแบบทางตรงให้มากที่สุดเท่าที่จะเป็นไปได้ โดยเป็นการดำเนินการบนพื้นฐาน

การเติบโตร่วมกันไม่ว่าจะเป็นทางเศรษฐกิจ สิ่งแวดล้อม และคุณภาพชีวิต โดยให้ความสำคัญกับการสร้างสมดุลทั้ง 3 ด้าน อันจะนำไปสู่ความยั่งยืนเพื่อคนรุ่นต่อไปอย่างแท้จริง

## 6. ยุทธศาสตร์ชาติด้านการปรับสมดุลและพัฒนาระบบการบริหารจัดการภาครัฐ

มีเป้าหมายการพัฒนาที่สำคัญเพื่อปรับเปลี่ยนภาครัฐที่ยึดหลัก “ภาครัฐของประชาชนเพื่อประชาชน และประโยชน์ส่วนรวม” โดยภาครัฐต้องมีขนาดที่เหมาะสมกับบทบาทภารกิจ แยกแยะบทบาทหน่วยงานของรัฐ ที่ทำหน้าที่ในการกำกับหรือในการให้บริการในระบบเศรษฐกิจที่มีการแข่งขันมีสมรรถนะสูง ยึดหลักธรรมาภิบาล ปรับวัฒนธรรมการทำงานให้มุ่งผลสัมฤทธิ์และผลประโยชน์ส่วนรวมมีความทันสมัย และพร้อมที่จะปรับตัวให้ทันต่อการเปลี่ยนแปลงของโลกอยู่ตลอดเวลาโดยเฉพาะอย่างยิ่งการนำนวัตกรรมเทคโนโลยีข้อมูลขนาดใหญ่ ระบบการทำงานที่เป็นดิจิทัลเข้ามาประยุกต์ใช้อย่างคุ้มค่า และปฏิบัติงานเทียบได้กับมาตรฐานสากล รวมทั้งมีลักษณะเปิดกว้างเชื่อมโยงถึงกัน และเปิดโอกาสให้ทุกภาคส่วนเข้ามามีส่วนร่วมเพื่อตอบสนองความต้องการของประชาชนได้อย่างสะดวก รวดเร็ว และโปร่งใส โดยทุกภาคส่วนในสังคมต้องร่วมกันปลูกฝังค่านิยมความซื่อสัตย์สุจริต ความมัธยัสถ์ และสร้างจิตสำนึกในการปฏิเสธไม่ยอมรับการทุจริตประพฤติมิชอบอย่างสิ้นเชิง นอกจากนี้กฎหมายต้องมีความชัดเจน มีเพียงเท่าที่จำเป็น มีความทันสมัยมีความเป็นสากลมีประสิทธิภาพ และนำไปสู่การลดความเหลื่อมล้ำและเอื้อต่อการพัฒนา โดยกระบวนการยุติธรรมมีการบริหารที่มีประสิทธิภาพ เป็นธรรม ไม่เลือกปฏิบัติ และการอำนวยความสะดวกตามหลักนิติธรรม

### (2) แผนพัฒนาเศรษฐกิจและสังคมแห่งชาติ ฉบับที่ 12 (พ.ศ. 2560 - 2564)

#### ยุทธศาสตร์ที่ 1 การเสริมสร้างและพัฒนาศักยภาพทุนมนุษย์

##### เป้าหมายการพัฒนา

1. คนไทยส่วนใหญ่มีทัศนคติและพฤติกรรมตามบรรทัดฐานที่ดีของสังคมเพิ่มขึ้น
2. คนในสังคมไทยทุกช่วงวัยมีทักษะ ความรู้ และความสามารถเพิ่มขึ้น
3. คนไทยได้รับการศึกษาที่มีคุณภาพสูงตามมาตรฐานสากล และสามารถเรียนรู้ด้วยตนเอง

อย่างต่อเนื่อง

4. คนไทยมีสุขภาวะที่ดีขึ้น
5. สถาบันทางสังคมมีความเข้มแข็ง และมีส่วนร่วมในการพัฒนาประเทศเพิ่มขึ้น โดยเฉพาะสถาบันครอบครัว สถาบันการศึกษา สถาบันทางศาสนา ชุมชน สื่อมวลชน และภาคเอกชน

##### แนวทางการพัฒนา

1. ปรับเปลี่ยนค่านิยมคนไทยให้มีคุณธรรม จริยธรรม มีวินัย จิตสาธารณะ และพฤติกรรมที่พึงประสงค์
2. พัฒนาศักยภาพคนให้มีทักษะ ความรู้ และความสามารถ ในการดำรงชีวิตอย่างมีคุณค่า
3. ยกระดับคุณภาพการศึกษา และการเรียนรู้ตลอดชีวิต
4. ลดปัจจัยเสี่ยงด้านสุขภาพ และให้ทุกภาคส่วนคำนึงถึงผลกระทบต่อสุขภาพ
5. เพิ่มประสิทธิภาพการบริหารจัดการ และลดค่าใช้จ่ายในระบบสุขภาพภาครัฐ
6. พัฒนาระบบการดูแล และสร้างสภาพแวดล้อมที่เหมาะสมกับสังคมสูงวัย
7. ผลักดันให้สถาบันทางสังคมมีส่วนร่วมพัฒนาประเทศอย่างเข้มแข็ง

## ยุทธศาสตร์ที่ 2 การสร้างความเป็นธรรมและลดความเหลื่อมล้ำในสังคม

### เป้าหมายการพัฒนา

1. ลดปัญหาความเหลื่อมล้ำด้านรายได้ของกลุ่มคนที่มีฐานะทางเศรษฐกิจสังคมที่แตกต่างกันและแก้ไขปัญหาค่าความยากจน

2. เพิ่มโอกาสการเข้าถึงบริการพื้นฐานทางสังคมของภาครัฐ

3. เพิ่มศักยภาพชุมชนและเศรษฐกิจฐานรากให้มีความเข้มแข็ง เพื่อให้ชุมชนพึ่งพาตนเองและได้รับส่วนแบ่งผลประโยชน์ทางเศรษฐกิจมากขึ้น

### แนวทางการพัฒนา

1. การเพิ่มโอกาสให้กับกลุ่มเป้าหมายประชากร ร้อยละ 40 ที่มีรายได้ต่ำสุด ให้สามารถเข้าถึงบริการที่มีคุณภาพของรัฐ และมีอาชีพ

2. การกระจายการให้บริการภาครัฐทั้งด้านการศึกษา สาธารณสุข และสวัสดิการ ที่มีคุณภาพให้ครอบคลุมและทั่วถึง

3. การเสริมสร้างศักยภาพชุมชน การพัฒนาเศรษฐกิจชุมชน และการสร้างความเข้มแข็ง การเงินฐานรากตามหลักปรัชญาของเศรษฐกิจพอเพียง เพื่อให้ชุมชนสามารถพึ่งพาตนเองได้ มีสิทธิในการจัดการทุน ที่ดิน และทรัพยากรภายในชุมชน

## ยุทธศาสตร์ที่ 3 การสร้างความเข้มแข็งทางเศรษฐกิจและแข่งขันได้อย่างยั่งยืน

### เป้าหมายการพัฒนา

1. เศรษฐกิจขยายตัวอย่างมีเสถียรภาพและยั่งยืน

2. การสร้างความเข้มแข็งให้เศรษฐกิจรายสาขา

### แนวทางการพัฒนา

1. การบริหารจัดการเศรษฐกิจส่วนรวม

2. การเสริมสร้างและพัฒนาขีดความสามารถในการแข่งขันของภาคการผลิตและบริการ

## ยุทธศาสตร์ที่ 4 การเติบโตที่เป็นมิตรกับสิ่งแวดล้อมเพื่อการพัฒนาอย่างยั่งยืน

### เป้าหมายการพัฒนา

1. การรักษา และฟื้นฟูฐานทรัพยากรธรรมชาติเพิ่มพื้นที่ป่าไม้เป็น ร้อยละ 40 ของพื้นที่ประเทศ แบ่งเป็นพื้นที่ป่าเพื่อการอนุรักษ์ ร้อยละ 25 และพื้นที่ป่าเศรษฐกิจ ร้อยละ 15 พื้นที่ป่าชายเลนเพิ่มจาก 1.53 ล้านไร่ เป็น 1.58 ล้านไร่ มีการแก้ไขปัญหาการบุกรุกที่ดินของรัฐ และลดการสูญเสียความหลากหลายทางชีวภาพ

2. สร้างความมั่นคง และบริหารจัดการทรัพยากรน้ำทั้งระบบให้มีประสิทธิภาพ บริหารจัดการน้ำในระดับลุ่มน้ำให้มีความสมดุลระหว่างความต้องการใช้น้ำทุกกิจกรรมกับปริมาณน้ำต้นทุน เพิ่มพื้นที่ชลประทาน ปีละ 350,000 ไร่ ควบคู่กับการเพิ่มประสิทธิภาพการใช้น้ำทั้งภาคการผลิต และการบริโภค ป้องกันและลดความเสียหายจากอุทกภัยและภัยแล้ง

3. การบริหารจัดการสิ่งแวดล้อมและลดมลพิษ ชยะมูลฝอยชุมชนได้รับการจัดการอย่างถูกต้อง และนำไปใช้ประโยชน์ไม่น้อยกว่า ร้อยละ 75 ของเสียอันตรายชุมชนได้รับการกำจัดไม่น้อยกว่า ร้อยละ 30 กากอุตสาหกรรมที่เป็นอันตรายทั้งหมดเข้าสู่ระบบการจัดการที่ถูกต้อง พื้นที่แหล่งน้ำผิวดินให้มีคุณภาพในเกณฑ์ดี และแก้ไขปัญหาวิกฤติหมอกควัน

4. เพิ่มประสิทธิภาพการลดก๊าซเรือนกระจกและขีดความสามารถในการปรับตัวต่อการเปลี่ยนแปลงสภาพภูมิอากาศ การปล่อยก๊าซเรือนกระจกในภาคพลังงานและคมนาคมขนส่งลดลง ภายใน ปี 2563 ไม่น้อยกว่า

ร้อยละ 7 ของการปล่อยในกรณีปกติ มีกลไกจัดการเพื่อลดผลกระทบจากการเปลี่ยนแปลงสภาพภูมิอากาศในด้านต่าง ๆ หรือในพื้นที่หรือสาขาที่มีความเสี่ยงจะได้รับผลกระทบสูง

5. เพิ่มประสิทธิภาพการบริหารจัดการเพื่อลดความเสี่ยงจากภัยพิบัติ ความสูญเสียในชีวิตและทรัพย์สินที่เกิดจากสาธารณภัยลดลง

### แนวทางการพัฒนา

1. การรักษาฟื้นฟูทรัพยากรธรรมชาติ สร้างสมดุลของการอนุรักษ์ และใช้ประโยชน์อย่างยั่งยืน และเป็นธรรม
2. เพิ่มประสิทธิภาพการบริหารจัดการทรัพยากรน้ำเพื่อให้เกิดความมั่นคง สมดุล และยั่งยืน
3. แก้ไขปัญหาวิกฤตสิ่งแวดล้อม
4. ส่งเสริมการผลิตและการบริโภคที่เป็นมิตรกับสิ่งแวดล้อม
5. สนับสนุนการลดการปล่อยก๊าซเรือนกระจกและเพิ่มขีดความสามารถในการปรับตัวต่อการเปลี่ยนแปลงสภาพภูมิอากาศ
6. บริหารจัดการเพื่อลดความเสี่ยงด้านภัยพิบัติ
7. พัฒนาระบบการบริหารจัดการและกลไกแก้ไขปัญหาความขัดแย้งด้านทรัพยากรธรรมชาติและสิ่งแวดล้อม
8. การพัฒนาความร่วมมือด้านสิ่งแวดล้อมระหว่างประเทศ

**ยุทธศาสตร์ที่ 5 การเสริมสร้างความมั่นคงแห่งชาติ เพื่อการพัฒนาประเทศสู่ความ มั่งคั่ง และยั่งยืน**

### เป้าหมายการพัฒนา

1. ปกป้องและเชิดชูสถาบันพระมหากษัตริย์ให้เป็นสถาบันหลักของประเทศ
2. สังคมมีความสมานฉันท์ผู้เห็นต่างทางความคิดของคนในชาติสามารถอยู่ร่วมกันได้อย่างสันติ ประชาชนมีส่วนร่วมป้องกันแก้ไขปัญหาความมั่นคง
3. ประชาชนในจังหวัดชายแดนภาคใต้มีความปลอดภัยในชีวิตและทรัพย์สิน มีโอกาสในการศึกษาและการประกอบอาชีพที่สร้างรายได้เพิ่มขึ้น
4. ประเทศไทยมีความสัมพันธ์และความร่วมมือด้านความมั่นคงในกลุ่มประเทศสมาชิกอาเซียน มิตรประเทศ และนานาชาติ ในการป้องกันภัยคุกคามในรูปแบบต่างๆ ควบคู่ไปกับการรักษาผลประโยชน์ของชาติ
5. ประเทศไทยมีความพร้อมต่อการรับมือภัยคุกคามทางทหาร มีอันดับความเสี่ยงจากการก่อการร้ายต่ำกว่าอันดับที่ 20 ของโลก และมีอันดับความเสี่ยงจากการโจมตีด้านไซเบอร์ในต่ำกว่าอันดับที่ 10 ของโลก
6. จัดทำแผนงานที่เกี่ยวข้องกับความมั่นคงที่สอดคล้องกับนโยบายการพัฒนาเศรษฐกิจ สังคม และสิ่งแวดล้อม

### แนวทางการพัฒนา

1. การรักษาความมั่นคงภายในเพื่อให้เกิดความสงบในสังคมและธำรงไว้ซึ่งสถาบันหลักของชาติ
2. การพัฒนาเสริมสร้างศักยภาพการป้องกันประเทศ เพื่อเตรียมความพร้อมในการรับมือภัยคุกคามทั้งการทหาร และภัยคุกคามอื่น ๆ
3. การส่งเสริมความร่วมมือกับต่างประเทศด้านความมั่นคง เพื่อบูรณาการความร่วมมือกับมิตรประเทศ เพื่อผลประโยชน์ทางเศรษฐกิจ สังคม และการป้องกันภัยคุกคามข้ามชาติ

4. การรักษาความมั่นคง และผลประโยชน์ของชาติทางทะเล เพื่อคงไว้ซึ่งประโยชน์ทางเศรษฐกิจ สังคม และความมั่นคงของชาติเหนืออาณาเขตทางทะเล

5. การบริหารจัดการความมั่นคงเพื่อการพัฒนา เพื่อให้เกิดความสอดคล้องกันระหว่างแผนงานที่เกี่ยวข้องกับความมั่นคงการพัฒนาภายใต้การมีส่วนร่วมของภาคประชาชน

### **ยุทธศาสตร์ที่ 6 การบริหารจัดการในภาครัฐ การป้องกันการทุจริตประพฤติมิชอบ และธรรมาภิบาลในสังคมไทย**

#### **เป้าหมายการพัฒนา**

1. ลดสัดส่วนค่าใช้จ่ายด้านบุคลากร และเพิ่มประสิทธิภาพการบริหารจัดการ และการให้บริการของภาครัฐ และประสิทธิภาพการประกอบธุรกิจของประเทศ ให้อยู่ในอันดับสองของอาเซียน เมื่อสิ้นสุดแผนพัฒนาฯ ฉบับที่ 12

2. เพิ่มประสิทธิภาพการบริหารจัดการที่ดีขององค์กรปกครองส่วนท้องถิ่น

3. เพิ่มคะแนนดัชนีภาพลักษณ์คอร์รัปชันให้อยู่สูงกว่า ร้อยละ 50 เมื่อสิ้นสุดแผนพัฒนาฯ ฉบับที่

12

4. ลดจำนวนคดีที่มีการพิจารณาตัดสินลงโทษผิดพลาด

#### **แนวทางการพัฒนา**

1. ปรับปรุงโครงสร้างหน่วยงาน บทบาท ภารกิจ และคุณภาพบุคลากรภาครัฐ ให้มีความโปร่งใส ทันสมัย คล่องตัว มีขนาดที่เหมาะสม เกิดความคุ้มค่า

2. ปรับปรุงกระบวนการงบประมาณ และสร้างกลไกในการติดตามตรวจสอบการเงินการคลัง

ภาครัฐ

3. เพิ่มประสิทธิภาพและยกระดับการให้บริการสาธารณะให้ได้มาตรฐานสากล

4. เพิ่มประสิทธิภาพการบริหารจัดการให้แก่องค์กรปกครองส่วนท้องถิ่น

5. ป้องกันและปราบปรามการทุจริตและประพฤติมิชอบ

6. ปฏิรูปกฎหมายและกระบวนการยุติธรรมให้มีความทันสมัย เป็นธรรม และสอดคล้องกับ

ข้อบังคับสากลหรือข้อตกลงระหว่างประเทศ

### **ยุทธศาสตร์ที่ 7 การพัฒนาโครงสร้างพื้นฐานและระบบโลจิสติกส์**

#### **เป้าหมายการพัฒนา**

1. การพัฒนาโครงสร้างพื้นฐานและระบบโลจิสติกส์ในภาพรวม

2. การพัฒนาโครงสร้างพื้นฐานด้านระบบคมนาคมขนส่ง

3. การพัฒนาระบบโลจิสติกส์

4. การพัฒนาด้านพลังงาน

5. การพัฒนาเศรษฐกิจดิจิทัล

6. การพัฒนาด้านสาธารณสุข (น้ำประปา)

### แนวทางการพัฒนา

1. การพัฒนาโครงสร้างพื้นฐานด้านคมนาคมขนส่ง
2. การสนับสนุนการพัฒนาระบบขนส่ง
3. การพัฒนาระบบโลจิสติกส์
4. การพัฒนาด้านพลังงาน
5. การพัฒนาเศรษฐกิจดิจิทัล
6. การพัฒนาระบบน้ำประปา

### ยุทธศาสตร์ที่ 8 การพัฒนาวิทยาศาสตร์ เทคโนโลยี วิจัย และนวัตกรรม

#### เป้าหมายการพัฒนา

1. เพิ่มอันดับความสามารถการแข่งขันโครงสร้างพื้นฐานด้านวิทยาศาสตร์และด้านเทคโนโลยี
2. เพิ่มสัดส่วนค่าใช้จ่ายการลงทุนเพื่อการวิจัยและพัฒนาสู่ ร้อยละ 1.5 ของ GDP และมีสัดส่วนการลงทุนวิจัยและพัฒนาของภาคเอกชนต่อภาครัฐเป็น 70:30
3. เพิ่มจำนวนบุคลากรด้านการวิจัยและพัฒนาเป็น 25 คน ต่อประชากร 10,000 คน
4. เพิ่มโอกาสการเข้าถึงและใช้ประโยชน์ผลงานวิจัยและเทคโนโลยีพร้อมใช้ของเกษตรกรรายย่อย วิชาหกิจชุมชน และวิชาหกิจขนาดกลางและขนาดย่อม
5. เพิ่มจำนวนนวัตกรรมทางสังคม และนวัตกรรมสำหรับผู้สูงอายุและผู้พิการที่ผลิตได้เองภายในประเทศ

### แนวทางการพัฒนา

1. เร่งส่งเสริมการลงทุนวิจัยและพัฒนาและผลักดันสู่การใช้ประโยชน์ในเชิงพาณิชย์ และเชิงสังคม
2. พัฒนาผู้ประกอบการให้เป็นผู้ประกอบการทางเทคโนโลยี (Technopreneur)
3. พัฒนาสภาวะแวดล้อมของการพัฒนาวิทยาศาสตร์เทคโนโลยี วิจัย และนวัตกรรม

### ยุทธศาสตร์ที่ 9 การพัฒนาภาค เมือง และพื้นที่เศรษฐกิจ

#### เป้าหมายการพัฒนา

1. ลดช่องว่างรายได้ระหว่างภาคและมีการกระจายรายได้ที่เป็นธรรมมากขึ้น
2. เพิ่มจำนวนเมืองศูนย์กลางของจังหวัดเป็นเมืองนำอยู่สำหรับคนทุกกลุ่มในสังคม ตัวชี้วัดเมืองศูนย์กลางของจังหวัดที่ได้รับการพัฒนาเป็นเมืองนำอยู่
3. พื้นฐานเศรษฐกิจหลักมีระบบการผลิตที่มีประสิทธิภาพสูงและเป็นมิตรต่อสิ่งแวดล้อม
4. เพิ่มมูลค่าการลงทุนในพื้นที่เศรษฐกิจใหม่บริเวณชายแดน ร้อยละ 20

### แนวทางการพัฒนา

1. การพัฒนาภาคเพื่อสร้างโอกาสทางเศรษฐกิจให้กระจายตัวอย่างทั่วถึง
2. การพัฒนาเมือง
3. การพัฒนาพื้นที่เศรษฐกิจ

### ยุทธศาสตร์ที่ 10 ความร่วมมือระหว่างประเทศ เพื่อการพัฒนา

#### เป้าหมายการพัฒนา

1. เครือข่ายการเชื่อมโยงตามแนวระเบียงเศรษฐกิจที่ครอบคลุมและมีการใช้ประโยชน์ได้เต็มศักยภาพ

2. ระบบห่วงโซ่มูลค่าในอนุภูมิภาคและภูมิภาคอาเซียนเพิ่มขึ้น
3. ประเทศไทยเป็นฐานเศรษฐกิจการค้าและการลงทุนที่สำคัญในภูมิภาค อนุภูมิภาคอาเซียน และเอเชียรวมทั้งมีการพัฒนาส่วนขยายจากแนวระเบียงเศรษฐกิจในอนุภูมิภาคให้ครอบคลุมภูมิภาคอาเซียน เอเชียตะวันออก และเอเชียใต้
4. ประเทศไทยเป็นหุ้นส่วนการพัฒนาที่สำคัญทั้งในระดับ

#### แนวทางการพัฒนา

1. พัฒนาความเชื่อมโยงด้านการคมนาคมขนส่งโลจิสติกส์ และโทรคมนาคมในกรอบความร่วมมือ อนุภูมิภาคภายใต้แผนงาน GMS, ACMECS, IMT-GT, BIMSTEC และ JDS และภูมิภาคอาเซียน เพื่ออำนวยความสะดวกและลดต้นทุนด้านโลจิสติกส์
2. พัฒนาและส่งเสริมให้ไทยเป็นฐานของการประกอบธุรกิจ การบริการ และการลงทุนที่โดดเด่นในภูมิภาค
3. การส่งเสริมการลงทุนไทยในต่างประเทศ (Outward investment) ของผู้ประกอบการไทย
4. เปิดประตูการค้าและพัฒนาความร่วมมือกับประเทศเพื่อนบ้านในลักษณะหุ้นส่วนทางยุทธศาสตร์ ทั้งในระดับอนุภูมิภาค และภูมิภาคที่มีความเสมอภาคกัน
5. การสร้างความเป็นหุ้นส่วนการพัฒนากับประเทศในอนุภูมิภาค ภูมิภาค และนานาชาติ
6. บูรณาการภารกิจด้านความร่วมมือระหว่างประเทศและด้านการต่างประเทศ
7. การเข้าร่วมเป็นภาคีความร่วมมือระหว่างประเทศ ระหว่างภูมิภาค โดยมีบทบาทที่สร้างสรรค์เพื่อเป็นทางเลือกในการดำเนินนโยบายระหว่างประเทศในเวทีโลกเพื่อรักษาสมดุลในปฏิสัมพันธ์ระหว่างไทยและมหาอำนาจต่างๆ ทั้งในระดับโลกและภูมิภาค
8. ส่งเสริมความร่วมมือกับภูมิภาค และนานาชาติในการสร้างความมั่นคงในทุกด้าน

### (3) แผนพัฒนาภาค/แผนพัฒนากลุ่มจังหวัด/แผนพัฒนาจังหวัด

- 1) แผนพัฒนาภาคตะวันออกเฉียงเหนือ ในช่วงแผนพัฒนาเศรษฐกิจและสังคมแห่งชาติ ฉบับที่ 12 (พ.ศ. 2560 - 2564)

#### แนวคิดและทิศทางการพัฒนา

ภาคตะวันออกเฉียงเหนือมีปัญหาพื้นฐานด้านการขาดแคลนน้ำ ดินคุณภาพต่ำ ประสบอุทกภัยและภัยแล้งซ้ำซาก คนมีปัญหาดังในด้านความยากจนและมีปัญหาภาวะทางโภชนาการ แต่มีความพร้อม ด้านสถาบันการศึกษา และสถาบันวิจัย ดังนั้น การพัฒนาเศรษฐกิจและสังคมภาคตะวันออกเฉียงเหนือไปสู่ความ “มั่นคง มั่งคั่ง ยั่งยืน” จำเป็นจะต้องแก้ไขปัญหาดังกล่าวไปกับการพัฒนาการวิจัย เพื่อใช้ความรู้ เทคโนโลยีนวัตกรรม และความคิดสร้างสรรค์ ในการเสริมสร้างความเข้มแข็งของเศรษฐกิจภายในภาคให้มีการเจริญเติบโตได้อย่างเต็มศักยภาพ พร้อมทั้งการแสวงหาโอกาสการนำความรู้ เทคโนโลยี และนวัตกรรมจากภายนอกมาช่วยขับเคลื่อน โดยการใช้ประโยชน์จากโครงการพัฒนาโครงสร้างพื้นฐานด้านคมนาคมขนส่งขนาดใหญ่ที่เชื่อมโยงภาคตะวันออกเฉียงเหนือกับโครงข่ายระบบการคมนาคมขนส่งและพื้นที่เศรษฐกิจหลักของประเทศ รวมทั้งการใช้ประโยชน์จากการเชื่อมโยงและข้อตกลงกับประเทศเพื่อนบ้านในกลุ่มอนุภูมิภาคกลุ่มแม่น้ำโขงที่กำลังมีการเจริญเติบโตอย่างรวดเร็วมาเสริมสร้างกิจกรรมการพัฒนาใหม่ๆ ให้แก่ภาคเพื่อให้มีอัตราการเติบโตที่สูงเพียงพอต่อการลดความเหลื่อมล้ำกับพื้นที่ส่วนอื่น ๆ ของประเทศได้ในระยะยาว

เป้าหมายเชิงยุทธศาสตร์ : พัฒนาอีสานสู่มิติใหม่ให้เป็น “ศูนย์กลางเศรษฐกิจของอนุภูมิภาค ลุ่มแม่น้ำโขง”

### วัตถุประสงค์

1. เพื่อแก้ปัญหาปัจจัยพื้นฐานด้านน้ำและดิน ให้เอื้อต่อการประกอบอาชีพ การดำรงชีพ และการพัฒนาเศรษฐกิจของภาค
2. เพื่อดูแลช่วยเหลือคนจน ผู้ด้อยโอกาส และผู้สูงอายุ ให้มีคุณภาพชีวิตที่ดี พึ่งพาตนเอง พึ่งพาครอบครัว และพึ่งพากันในชุมชนได้
3. เพื่อยกระดับการผลิตและการสร้างมูลค่าเพิ่มโดยใช้ความรู้ เทคโนโลยี และนวัตกรรม สนับสนุนให้การเติบโตทางเศรษฐกิจของภาคไม่ต่ำกว่าระดับประเทศ
4. เพื่อเชื่อมโยงห่วงโซ่มูลค่าของระบบเศรษฐกิจภาคเข้ากับระบบเศรษฐกิจของประเทศ และภูมิภาคเอเชียตะวันออกเฉียงใต้
5. เพื่อพัฒนาภาคตะวันออกเฉียงเหนือเป็นศูนย์กลางเศรษฐกิจของอนุภูมิภาคลุ่มแม่น้ำโขง และมีบทบาทสนับสนุนประเทศเป็นศูนย์กลางภูมิภาคเอเชียตะวันออกเฉียงใต้

### เป้าหมาย

1. อัตราการเจริญเติบโตทางเศรษฐกิจของภาคขยายตัวเพิ่มขึ้น
2. สัมประสิทธิ์ความไม่เสมอภาค (Gini Coefficient) ในการกระจายรายได้ลดลง

### ตัวชี้วัดและค่าเป้าหมาย

ตัวชี้วัดค่าฐาน	ตัวชี้วัดค่าฐาน	ค่าเป้าหมาย				
		2562	2563	2564	2565	2562-2565
อัตราการเจริญเติบโตทางเศรษฐกิจของภาค	892,676 ล้านบาท (มูลค่า CVM ปี 2559)	ขยายตัว ไม่ต่ำกว่า ร้อยละ 3.5	ขยายตัว ไม่ต่ำกว่า ร้อยละ 3.5	ขยายตัว ไม่ต่ำกว่า ร้อยละ 3.5	ขยายตัว ไม่ต่ำกว่า ร้อยละ 3.5	ขยายตัว เฉลี่ย ร้อยละ 3.5 ต่อปี
สัมประสิทธิ์ความไม่เสมอภาค (Gini Coefficient) ในการกระจายรายได้	0.446 (ปี 2560)	ลดลง ต่ำกว่า 0.446	ลดลง ต่ำกว่า 0.446	ลดลง ต่ำกว่า 0.446	ลดลง ต่ำกว่า 0.446	ลดลง ต่ำกว่า 0.446

### ยุทธศาสตร์การพัฒนา

#### ยุทธศาสตร์ที่ 1 บริหารจัดการน้ำให้เพียงพอต่อการพัฒนาเศรษฐกิจ และคุณภาพชีวิตอย่างยั่งยืน แนวทางการพัฒนา

1) พัฒนาแหล่งน้ำเดิมและแหล่งน้ำธรรมชาติเพื่อเพิ่มประสิทธิภาพการกักเก็บน้ำโดยการปรับปรุงอ่างเก็บน้ำ หนอง ฝาย และพื้นที่ชุ่มน้ำที่มีอยู่เดิม และพัฒนาแหล่งน้ำธรรมชาติให้สามารถเพิ่มปริมาณการกักเก็บรวมทั้งพัฒนาแหล่งน้ำใต้ดินตามความเหมาะสมของพื้นที่โดยไม่ให้เกิดผลกระทบจากดินเค็มสร้างแหล่งกักเก็บ (แก้มลิง) อ่างเก็บน้ำ ฝาย และแหล่งน้ำขนาดเล็กในพื้นที่ที่เหมาะสมในพื้นที่การเกษตร

2) พัฒนาแหล่งน้ำใหม่ในพื้นที่ลุ่มน้ำโขง ซี มูล โดยศึกษาสำรวจและจัดหาพื้นที่เพื่อพัฒนาแหล่งน้ำตลอดจนการผันน้ำระหว่างลุ่มน้ำ แม่น้ำ ในภาคและระหว่างภาค

- 3) พัฒนาระบบส่งและกระจายน้ำ เช่น ระบบสูบน้ำ อาคารบังคับน้ำ คลองส่งน้ำ เป็นต้น
- 4) บริหารจัดการน้ำแบบบูรณาการเชิงลุ่มน้ำทั้งระบบ โดยดำเนินการในระดับลุ่มน้ำให้มีความสมดุล ระหว่างการใช้น้ำทุกกิจกรรมกับปริมาณน้ำต้นทุน ส่งเสริมการมีส่วนร่วมของผู้เกี่ยวข้องทุกภาคส่วน และมีการจัดทำแผนบริหารจัดการน้ำทั้งในระยะเร่งด่วนและระยะยาวเพื่อป้องกันความเสียหายจากอุทกภัยและภัยแล้ง

## ยุทธศาสตร์ที่ 2 แก้ปัญหาความยากจน และพัฒนาคุณภาพชีวิตผู้มีรายได้น้อย เพื่อลดความเหลื่อมล้ำทางสังคม

### แนวทางการพัฒนา

1) พัฒนาอาชีพ และรายได้ของผู้มีรายได้น้อยโดยสร้างโอกาสให้กลุ่มผู้มีรายได้น้อยมีที่ดินทำกินของตนเอง ส่งเสริมการมีอาชีพ สนับสนุนปัจจัยการผลิตและแหล่งเงินทุนในการประกอบอาชีพ ยกกระดับฝีมือและอบรมให้ความรู้ เพื่อให้มีรายได้เสริมและเกิดความมั่นคงทางรายได้ ตามแนวทางกาฬสินธุ์โมเดลและหนองบัวลำภูโมเดล

2) พัฒนาคุณภาพชีวิต และจัดสวัสดิการให้แก่ผู้สูงอายุ ผู้พิการ และผู้ด้อยโอกาส โดยเพิ่มสวัสดิการทางด้านสังคมให้กับกลุ่มผู้พิการ ผู้ด้อยโอกาส และผู้สูงอายุ ส่งเสริมการมีส่วนร่วมของชุมชนในการดูแลผู้พิการ และผู้สูงอายุ และสนับสนุนการออมเพื่อสร้างความมั่นคงทางรายได้และพึ่งพาตนเองได้ในบั้นปลายชีวิต ยกกระดับสถานพยาบาลชุมชนในพื้นที่ห่างไกลให้ได้มาตรฐาน และใช้ประโยชน์จากระบบสื่อสารทางอินเทอร์เน็ตเชื่อมโยงโรงพยาบาลขนาดใหญ่ให้สามารถดูแลผู้ป่วยและผู้สูงอายุ

3) พัฒนาความรู้ ทักษะอาชีพและการเรียนรู้ตลอดชีวิต โดยกระจายการบริการด้านการศึกษาที่มีคุณภาพให้มีความเท่าเทียมระหว่างพื้นที่ เพื่อพัฒนาทักษะให้สามารถประกอบอาชีพ และมีรายได้ตามศักยภาพของแต่ละบุคคล ปรับปรุงแหล่งเรียนรู้ในชุมชน และส่งเสริมให้มีระบบการจัดการความรู้ภูมิปัญญาท้องถิ่น ส่งเสริมให้สถาบันทางสังคมบูรณาการร่วมกันระหว่าง “ครอบครัว ชุมชน ศาสนา การศึกษา สื่อ และภาคเอกชน” ในการหล่อหลอมปลูกฝังค่านิยม วัฒนธรรม ให้คนไทยดำเนินชีวิตที่ยึดมั่นในคุณธรรม จริยธรรม มีวินัย มีจิตสาธารณะ จิตอาสา และมีความรับผิดชอบต่อส่วนรวม

4) พัฒนาระบบการป้องกันและควบคุมโรคเฉพาะถิ่น แก้ปัญหาโรคพยาธิใบไม้ตับในพื้นที่เสี่ยง อาทิจังหวัดขอนแก่น สกลนคร ร้อยเอ็ด หนองบัวลำภู กาฬสินธุ์ อ่างนาจเจริญ มหาสารคาม อุตรดิตถ์ นครพนม และยโสธร โดยส่งเสริมการเรียนรู้ในการป้องกันโรคพยาธิใบไม้ตับให้แก่ประชาชนทั้งในชุมชนและเยาวชนในสถานศึกษา ปรับเปลี่ยนพฤติกรรมและค่านิยมในการบริโภคอาหารปรุงสุกจากปลาน้ำจืดมีเกล็ด กำจัดสิ่งปฏิกูลจากชุมชนบริเวณรอบแหล่งน้ำอย่างถูกหลักสุขาภิบาล สร้างเครือข่ายโรงพยาบาล ในการคัดกรอง ฝ้าระวัง วินิจฉัยและรักษาโรคพยาธิใบไม้ตับ และผู้ป่วยมะเร็งท่อน้ำดี พร้อมทั้งพัฒนาระบบคัดกรองกลุ่มเสี่ยง และระบบฐานข้อมูลเพื่อติดตามการทำงาน

5) พัฒนาโภชนาการแม่และเด็ก โดยส่งเสริมการบริโภคไอโอดีนและให้ความรู้แก่พ่อแม่หรือผู้ดูแลเด็ก ในด้านโภชนาการที่เหมาะสมตั้งแต่เริ่มตั้งครรภ์ และวิธีการเลี้ยงดูเด็กที่เหมาะสม เพื่อกระตุ้นการพัฒนาเด็กในช่วง 0-3 ปีแรก และยกระดับศูนย์พัฒนาเด็กเล็กในชุมชนและพื้นที่ห่างไกลให้ได้มาตรฐาน เพื่อเสริมสร้างศักยภาพเด็กก่อนวัยเรียน ให้มีพัฒนาการความพร้อมทั้งทักษะสมอง ร่างกาย และสังคม

6) อำนวยความยุติธรรม ลดความเหลื่อมล้ำ โดยยกระดับการให้ความช่วยเหลือผู้มีรายได้น้อยและผู้ด้อยโอกาสด้านกฎหมายและคดีความ บูรณาการการทำงานร่วมกันระหว่างหน่วยงานภาครัฐและเครือข่าย ภาคประชาชน ในการแก้ไขข้อพิพาทในชุมชนโดยสันติวิธี และสร้างการรับรู้กฎหมายเพื่อสร้างภูมิคุ้มกันในการปกป้องตนเองไม่ให้ตกเป็นเหยื่อ

### ยุทธศาสตร์ที่ 3 สร้างความเข้มแข็งของฐานเศรษฐกิจภายในควบคู่กับการแก้ปัญหา ทรัพยากรธรรมชาติและสิ่งแวดล้อม

#### แนวทางการพัฒนา

1) พัฒนาอาชีพและรายได้ของเกษตรกร โดยสร้างความมั่นคงของเกษตรกรรายย่อย โดยยึดหลักปรัชญาของเศรษฐกิจพอเพียง เกษตรทฤษฎีใหม่ เกษตรทางเลือก เกษตรกรรมยั่งยืน เกษตรแปลงใหญ่ เกษตรอัตลักษณ์พื้นถิ่น เกษตรปลอดภัย เกษตรชีวภาพ เกษตรแปรรูป เกษตรอัจฉริยะ และระบบนิเวศการพัฒนาการเกษตร สนับสนุนการรวมกลุ่มเกษตรกร พัฒนาความเข้มแข็งขององค์กรและสถาบันเกษตรกร พัฒนาเครือข่ายวิสาหกิจชุมชนหรือสหกรณ์การเกษตร พัฒนาเกษตรกรรุ่นใหม่ให้เป็นมืออาชีพ สนับสนุน การเข้าถึงแหล่งเงินทุนที่เป็นธรรม

2) พัฒนาพื้นที่ทุ่งกุลาร้องไห้ให้เป็นแหล่งผลิตข้าวหอมมะลิคุณภาพสูงในพื้นที่จังหวัดยโสธร สุรินทร์ ร้อยเอ็ด มหาสารคาม และศรีสะเกษ รวมทั้งพื้นที่ที่มีศักยภาพอื่นๆ โดยปรับกระบวนการผลิตให้อยู่ภายใต้มาตรฐานเกษตรปลอดภัย พัฒนาห่วงโซ่เกษตรอินทรีย์ให้ครอบคลุมทุกขั้นตอนการผลิตพร้อมทั้งขยายพื้นที่เกษตรอินทรีย์ โดยส่งเสริมการผลิตและแปรรูป โดยใช้นวัตกรรมการยกระดับราคาสินค้าเกษตรอินทรีย์ให้แตกต่างจากสินค้าเกษตรที่ใช้สารเคมี และการพัฒนาระบบการรับรองมาตรฐานเกษตรอินทรีย์ การส่งเสริมกระบวนการตรวจรับรองแบบมีส่วนร่วมในการตรวจสอบกันเองของสมาชิกกลุ่มผู้ผลิตและชุมชน รวมทั้งการจัดทำโซนนิ่งระบบเกษตรอินทรีย์อย่างเป็นรูปธรรม โดยนำร่องในพื้นที่ที่มีความพร้อมและเหมาะสมและเชื่อมโยงไปสู่การท่องเที่ยวเชิงเกษตรหรือการท่องเที่ยววิถีไทย เพื่อขยายฐานรายได้ พร้อมทั้งจัดทำฐานข้อมูลเกษตรอินทรีย์เพื่อเป็นข้อมูลในการวางแผนการผลิตที่เหมาะสม สนับสนุนการวิจัยและพัฒนานวัตกรรมใหม่ๆ ให้ตอบสนองตลาดสินค้าเพื่อสุขภาพและการส่งออก จัดตั้งกองทุนเกษตรอินทรีย์ ตลอดจนมาตรการส่งเสริมตลาดสีเขียวในชุมชนและท้องถิ่นส่งเสริมเกษตรกร และกลุ่มเกษตรกรจำหน่ายสินค้าผ่านช่องทางพาณิชย์ อิเล็กทรอนิกส์ (E-Commerce) ทั้งภายในประเทศ และต่างประเทศ

3) ส่งเสริมการปรับเปลี่ยนไปสู่สินค้าเกษตรชนิดใหม่ตามศักยภาพของพื้นที่ (Zoning) และความต้องการตลาด โดยส่งเสริมการปลูกพืชผักผลไม้และไม้ดอก ในพื้นที่จังหวัดเลย หนองคาย บึงกาฬ นครพนม ศรีสะเกษและอุบลราชธานี โดยสนับสนุนการปรับปรุงพัฒนาพันธุ์ การตรวจรับรองมาตรฐานสินค้าเกษตร การประชาสัมพันธ์ และการจัดตั้งตลาดกลาง รวมทั้งส่งเสริมการปลูกพืชสมุนไพรสำคัญที่เป็นสารตั้งต้นในการแปรรูปผลิตสินค้าในพื้นที่จังหวัดสกลนคร มหาสารคาม เลย อำนาจเจริญ และอุบลราชธานี ให้มีปริมาณมากพอและมีคุณภาพตามระบบมาตรฐานการเกษตรตามความต้องการของตลาดทั้งในและต่างประเทศ และจัดทำฐานข้อมูลพื้นที่ปลูกพืชสมุนไพรเพื่อการบริหารจัดการ และส่งเสริมการเลี้ยงโคเนื้อคุณภาพสูงในพื้นที่จังหวัดสกลนคร มุกดาหาร นครพนม นครราชสีมา สุรินทร์ ชัยภูมิ บุรีรัมย์ และอุบลราชธานี และโคนมในพื้นที่จังหวัดนครราชสีมา ขอนแก่น โดยสนับสนุนการปรับปรุงพันธุ์ ส่งเสริมการปลูกแปลงหญ้า และปรับปรุงคุณภาพอาหารสัตว์ พัฒนาเทคโนโลยี การเลี้ยง และทักษะเกษตรกร รวมทั้งการจัดระบบมาตรฐานโรงฆ่าสัตว์ให้ได้มาตรฐานอุตสาหกรรม (GMP) และเพิ่มช่องทางการจำหน่ายและขยายตลาดไปสู่อาเซียน

4) ส่งเสริมและพัฒนาเศรษฐกิจฐานชีวภาพ (Bio Economy) ให้เป็นฐานรายได้ใหม่ที่สำคัญของภาค โดยมุ่งลงทุนสร้างเศรษฐกิจบนฐานของการวิจัยและนวัตกรรมระดับสูง ในลักษณะสหวิทยาการที่ใช้ทรัพยากรฐานชีวภาพ (พืช สัตว์ จุลินทรีย์) รวมถึงวัสดุเหลือทิ้งทางการเกษตร ของเสียและน้ำเสียจากโรงงานอุตสาหกรรม ฟาร์มปศุสัตว์ และชุมชน พัฒนาต่อยอดเป็นผลิตภัณฑ์ชีวภาพที่มีมูลค่าสูง ก่อให้เกิดความก้าวหน้าและนวัตกรรมในมิติใหม่ๆ ที่ส่งผลต่อการปฏิรูปภาคเกษตร อาหาร สาธารณสุขและการแพทย์ พลังงาน อุตสาหกรรมเคมี และภาคสังคม โดย

พัฒนาให้นครราชสีมา ขอนแก่น อุบลราชธานี และสกลนคร เป็นศูนย์กลางอุตสาหกรรมเกษตรแปรรูป และอาหารแบบครบวงจร ส่งเสริมการแปรรูปสมุนไพรในพื้นที่จังหวัดสกลนคร มหาสารคาม สุรินทร์ อำนาจเจริญ และอุดรธานี โดยพัฒนาเทคโนโลยีการผลิตให้ได้มาตรฐาน GMP พัฒนาระบบรับรองผลิตภัณฑ์สมุนไพร และสร้างแบรนด์ เพื่อเพิ่มขีดความสามารถในการแข่งขันและส่งออก ส่งเสริมอุตสาหกรรมใหม่และธุรกิจแนวใหม่ในพื้นที่กลุ่มจังหวัดภาคตะวันออกเฉียงเหนือตอนกลาง กลุ่มจังหวัดภาคตะวันออกเฉียงเหนือตอนล่าง 1 และตอนล่าง 2 ด้วยการพัฒนาต่อยอดจากวัตถุดิบ และของเหลือทิ้งทางการเกษตร/อุตสาหกรรม และฐานความหลากหลายทางชีวภาพไปสู่ผลิตภัณฑ์มูลค่าสูง เช่น ชีวเภสัชภัณฑ์อาหาร อาหารสัตว์ในอนาคต โปรตีนทางเลือก ผลิตภัณฑ์อินทรีย์ พลาสติกชีวภาพ (bioplastic) สารสกัดจากพืชมูลค่าสูง เอนไซม์หรืออาหารเสริมสุขภาพ จากจุลินทรีย์ เป็นต้น รวมทั้งสร้างความมั่นคงทางพลังงานระดับชุมชนจากการนำวัตถุดิบในชุมชน ของเหลือทิ้งทางการเกษตร ขยะครัวเรือน มาผลิตเป็นพลังงานเพื่อใช้ภายในครัวเรือนหรือชุมชน และส่งเสริมการใช้พลังงานหมุนเวียนในระดับชุมชน

5) ส่งเสริมและสนับสนุนธุรกิจ SMEs ธุรกิจ Startup และวิสาหกิจชุมชน ผลิตสินค้าอุปโภคบริโภค ในพื้นที่เชื่อมโยงระเบียงเศรษฐกิจแนวตะวันออก - ตะวันตก ได้แก่ จังหวัดชัยภูมิ ขอนแก่น กาฬสินธุ์ ร้อยเอ็ดมุกดาหาร เพื่อการส่งออกสู่ประเทศเพื่อนบ้าน โดยเน้นอุตสาหกรรมสีเขียวและการใช้วัตถุดิบในพื้นที่ พัฒนาผู้ประกอบการรวมทั้งสนับสนุนความรู้ด้านกฎระเบียบที่เกี่ยวข้อง ส่งเสริมการเข้าถึงแหล่งเงินทุนที่เป็นธรรม การพัฒนาช่องทางการตลาดในต้นทุนที่ต่ำโดยใช้เทคโนโลยีสารสนเทศ เช่น E-Commerce, E-Marketing เป็นต้น

6) ยกระดับมาตรฐานสินค้ากลุ่มผ้าไหม ผ้าฝ้าย ผ้าย้อมคราม และส่งเสริมพื้นที่ที่มีศักยภาพให้ก้าวไปสู่การเป็นศูนย์กลางแฟชั่นในระดับภูมิภาค อาทิ กาฬสินธุ์ ขอนแก่น ชัยภูมิ นครราชสีมา สุรินทร์ สกลนคร อุดรธานี หนองบัวลำภู และจังหวัดที่มีศักยภาพ เป็นต้น โดยส่งเสริมการพัฒนาคุณภาพสินค้า การออกแบบและตราสัญลักษณ์ พัฒนาเทคโนโลยีและงานศึกษาวิจัย สร้างนวัตกรรมเพิ่มมูลค่าพร้อมทั้งพัฒนาและยกระดับผลิตภัณฑ์ชุมชนอื่นๆ กระตุ้นผู้ประกอบการและนักออกแบบรุ่นใหม่ให้มีทักษะ มีความรู้ ความสามารถทั้งการออกแบบ และการจัดการ เพื่อให้สินค้ามีความหลากหลายและทันสมัย สร้างความเชื่อมโยงระหว่างวิสาหกิจชุมชนและวิสาหกิจขนาดกลางและขนาดย่อม กับภาคอุตสาหกรรม และส่งเสริมการจับคู่ธุรกิจ เพื่อสร้างโอกาสทางธุรกิจ

7) พัฒนาเมืองศูนย์กลางจังหวัดเป็นเมืองน่าอยู่โดยจัดระบบสาธารณูปโภคสาธารณูปการที่มีคุณภาพ และให้เพียงพอต่อความต้องการของประชาชน และกิจกรรมเศรษฐกิจในเมือง จัดระบบบริการสังคมที่ได้มาตรฐานที่อยู่อาศัยของผู้มีรายได้น้อย ให้ความสำคัญต่อการผังเมืองการเพิ่มพื้นที่สีเขียว ความสะอาด และดูแลความปลอดภัยของประชาชน และรักษาความสมดุลของระบบนิเวศ มุ่งเน้นการเพิ่มประสิทธิภาพการใช้พลังงาน และสนับสนุนพลังงานสะอาด

8) อนุรักษ์และส่งเสริมการฟื้นฟูทรัพยากรป่าไม้ให้คงความอุดมสมบูรณ์ และรักษาความหลากหลายทางชีวภาพของพื้นที่ต้นน้ำและป่าธรรมชาติที่สำคัญในพื้นที่จังหวัดเลย อุดรธานี สกลนคร ชัยภูมิ นครราชสีมา บุรีรัมย์ สุรินทร์ และศรีสะเกษ โดยกำหนดและทำเครื่องหมายแนวเขตพื้นที่ป่าอนุรักษ์ และพื้นที่ป่านอกเขตอนุรักษ์ให้ชัดเจน ส่งเสริมประชาชนมีส่วนร่วมในการฟื้นฟูปลูกป่าและป้องกันการบุกรุก เพื่อรักษาพื้นที่ป่าต้นน้ำ และป้องกันการชะล้างพังทลายของดินรวมถึงการอนุรักษ์พื้นที่ชุ่มน้ำ

9) ส่งเสริมและสนับสนุนการศึกษาค้นคว้าวิจัย เพื่อพัฒนาความรู้เทคโนโลยีนวัตกรรม และความคิดสร้างสรรค์ในการพัฒนาภาค โดยใช้ประโยชน์จากสถาบันการศึกษา หน่วยงานด้านการวิจัยพัฒนาที่กระจายตัวอยู่ในพื้นที่สร้างความเชื่อมโยงสถาบันการศึกษาและภาคเอกชน เพื่อพัฒนาเครือข่ายของอุตสาหกรรมในลักษณะคลัสเตอร์ สนับสนุนสถาบันการศึกษาหรือสถาบันวิจัยให้มีความพร้อมการวิจัยในขั้นประยุกต์ และทดลองเพิ่มขึ้น ทั้งการจัดทำผลิตภัณฑ์ต้นแบบ การทำวิจัยตลาด การทดสอบผลิตภัณฑ์ และโรงงานนำร่อง เพื่อให้สามารถแปลงงานวิจัยไปสู่การใช้ประโยชน์ในเชิงพาณิชย์ได้อย่างเป็นรูปธรรมมากขึ้น

## ยุทธศาสตร์ที่ 4 พัฒนาการท่องเที่ยวเชิงบูรณาการ

### แนวทางการพัฒนา

1) พัฒนาและส่งเสริมการท่องเที่ยวเชิงประเพณีวัฒนธรรมในทุกพื้นที่ โดยส่งเสริมชุมชนในการสร้างสรรค์กิจกรรม หรือเทศกาลประจำปีในแต่ละเดือนในพื้นที่ต่างๆ โฆษณาประชาสัมพันธ์ แก่นักท่องเที่ยว ทั้งชาวไทยและต่างประเทศ เพื่อสร้างการรับรู้สินค้า บริการ แหล่งท่องเที่ยว ที่สะท้อนอัตลักษณ์ของชุมชน และเมืองเก่า ได้แก่ เมืองเก่าบุรีรัมย์ เมืองเก่าพิมาย เมืองเก่าสุรินทร์ เมืองเก่านครราชสีมา และเมืองเก่าสกลนคร พัฒนาแบรนด์และสื่อสารความแตกต่างของชุมชนต่างๆ ในรูปแบบการเล่าเรื่อง (Storytelling) ส่งเสริมการขายแพ็คเกจการท่องเที่ยว เพื่อกระตุ้นการท่องเที่ยวนอกฤดูกาล ส่งเสริมการตลาดแบบมีเป้าหมาย เฉพาะกลุ่ม เช่น กลุ่มผู้สูงอายุ กลุ่มนักเรียนนักศึกษา กลุ่มผู้ปฏิบัติธรรมกลุ่มสุขภาพสตรี เป็นต้น

2) พัฒนาและส่งเสริมการท่องเที่ยวอารยธรรมอีสานใต้ ในพื้นที่จังหวัดนครราชสีมา บุรีรัมย์ สุรินทร์ ศรีสะเกษ และอุบลราชธานี โดยบูรณาการจัดการแผนท่องเที่ยวในแต่ละจังหวัดที่ดึงดูดเด่นหรืออัตลักษณ์ของแต่ละพื้นที่มาสร้างเส้นทางท่องเที่ยวเชื่อมโยงแหล่งท่องเที่ยวในเขตอารยธรรมอีสานใต้ และเชื่อมโยงสู่ประเทศลาว กัมพูชา และเวียดนาม เพื่อเพิ่มระยะเวลาพำนัก และค่าใช้จ่ายเฉลี่ยต่อหัวของกลุ่มนักท่องเที่ยวคุณภาพทั้งชาวไทย และต่างประเทศ พัฒนาสินค้าและบริการที่มีจุดเด่นหรืออัตลักษณ์ที่สร้างจากทุนทางวัฒนธรรม เพื่อให้เกิดความจดจำ และสร้างความโดดเด่นลอกเลียนได้ยาก พัฒนาบุคลากรและผู้ประกอบการการท่องเที่ยวให้เป็นมืออาชีพ รักษามาตรฐานการให้บริการ จัดทำแผนที่ท่องเที่ยวให้ท่องเที่ยวได้ตลอดทั้งปี พัฒนาระบบโลจิสติกส์ขนถ่ายนักท่องเที่ยว อย่างเป็นระบบไปสู่แหล่งท่องเที่ยวดูแลความปลอดภัยและสุขลักษณะให้นักท่องเที่ยว

3) พัฒนาและส่งเสริมการท่องเที่ยววิถีชีวิตลุ่มน้ำโขง ในพื้นที่จังหวัดเลย หนองคาย บึงกาฬ นครพนม มุกดาหาร อ่างทองเจริญ อุบลราชธานี และสกลนคร และพัฒนาเส้นทางเชื่อมโยงแหล่งท่องเที่ยวกับประเทศเพื่อนบ้าน อาทิ สี่เหลี่ยมวัฒนธรรมล้านช้าง เลย-อุดรธานี-หนองบัวลำภู-หนองคาย สปป.ลาว โดยพัฒนาแหล่งท่องเที่ยว สินค้าและบริการ ให้สอดคล้องกับกระแสความนิยมการท่องเที่ยวเชิงวัฒนธรรม ของสองฝั่งโขง พัฒนากิจกรรมการท่องเที่ยวให้มีความหลากหลาย อาทิ การท่องเที่ยว/พักผ่อนชมทัศนียภาพ และวิถีชีวิตลุ่มแม่น้ำโขง (Leisure/Lifestyle) การท่องเที่ยวด้วยจักรยาน และการเดินทางแบบคาราวาน (Cycling/CaravanTours) การท่องเที่ยวเชิงมหกรรม (Festivals/Events) เป็นต้น พัฒนากันชนเชื่อมโยงระหว่างแหล่งท่องเที่ยว พัฒนาท่าเรือ และการท่องเที่ยวทางน้ำให้ได้มาตรฐานความปลอดภัย ส่งเสริมการบริหารจัดการที่เกิดจากชุมชน เพื่อสร้างงานและรายได้ เน้นพัฒนาผู้ประกอบการด้านการจัดการ และทักษะทางภาษาเพื่อรองรับนักท่องเที่ยวต่างชาติที่เพิ่มขึ้น

4) พัฒนาและส่งเสริมการท่องเที่ยวยุคก่อนประวัติศาสตร์ในจังหวัดขอนแก่น กาฬสินธุ์ อุดรธานี หนองบัวลำภู และชัยภูมิ โดยพัฒนาแหล่งท่องเที่ยวและพิพิธภัณฑ์ให้เป็นแหล่งเรียนรู้เชิงสร้างสรรค์และมีชีวิต ออกแบบการจัดแสดง จัดนิทรรศการ มัลติมีเดีย หรือกิจกรรมต่างๆ ให้ผู้ชมมีส่วนร่วมมีความสนุกรื่นรมย์เสมอ (playandlearn) ทั้งภาษาไทยและต่างประเทศ เพื่อขยายฐานนักท่องเที่ยวที่สนใจศึกษาวิวัฒนาการของภาคตั้งแต่ยุคก่อนประวัติศาสตร์จนถึงปัจจุบัน ปลุกฝังให้เด็กเข้าพิพิธภัณฑ์ผ่านกิจกรรมทัศนศึกษาของโรงเรียนและนันทนาการของครอบครัว พัฒนาสินค้า/บริการ/ของที่ระลึก ปรับปรุงสิ่งอำนวยความสะดวกในแหล่งท่องเที่ยวให้ได้มาตรฐาน โฆษณาประชาสัมพันธ์อย่างต่อเนื่อง พัฒนาระบบขนส่งสาธารณะเข้าสู่แหล่งท่องเที่ยวเพื่อให้เข้าถึงได้ง่ายและกลับมาได้บ่อยครั้ง

5) พัฒนาและส่งเสริมการท่องเที่ยวเชิงกีฬาในพื้นที่จังหวัดบุรีรัมย์ ศรีสะเกษ นครราชสีมา โดยส่งเสริมและสนับสนุนอุตสาหกรรมกีฬาให้ครอบคลุมทุกมิติ เพื่อสร้างมูลค่าเพิ่มทั้งจากการกีฬา และธุรกิจที่เกี่ยวข้อง อาทิ ธุรกิจการแข่งขันต่างๆ การผลิตอุปกรณ์/ชุดกีฬา/ของที่ระลึก สนามแข่งขัน อาหารเสริม และเครื่องดื่ม โรงแรม ร้านอาหาร การเดินทางและขนส่ง ประกันภัย สถาบันพัฒนากีฬาอาชีพทุกระดับ เป็นต้น ส่งเสริมการศึกษาในด้านเวชศาสตร์การกีฬา วิทยาศาสตร์การกีฬา และการบริหารจัดการธุรกิจกีฬา เพื่อผลิตบุคลากรรองรับการขยายตัวของอุตสาหกรรมกีฬา สนับสนุนการจัดมหกรรมกีฬานานาชาติ รวมทั้งส่งเสริมกิจกรรมทางการตลาด และการประชาสัมพันธ์เพื่อสร้างการรับรู้ให้กับนักท่องเที่ยว

6) พัฒนาและส่งเสริมการท่องเที่ยวธรรมชาติในจังหวัดชัยภูมิ เลย นครราชสีมา อุบลราชธานี โดยส่งเสริมการท่องเที่ยวที่คำนึงถึงขีดความสามารถในการรองรับของระบบนิเวศ เพื่อให้เกิดความสมดุล และยั่งยืน มุ่งเน้นนักท่องเที่ยวคุณภาพเพื่อให้สอดคล้องกับกิจกรรมการท่องเที่ยวที่มุ่งเน้นให้เกิดความคุ้มค่า ต่อประสบการณ์มากกว่าการท่องเที่ยวที่คุ้มค่าเงิน สนับสนุนให้คนไทยเดินทางมาท่องเที่ยวในพื้นที่มากขึ้น รวมทั้งให้ความรู้นักท่องเที่ยวในการอนุรักษ์ทรัพยากรธรรมชาติ

7) พัฒนาแหล่งท่องเที่ยวและสิ่งอำนวยความสะดวกให้ได้มาตรฐาน ดูแลความปลอดภัย ให้นักท่องเที่ยว ประชาสัมพันธ์การท่องเที่ยวและพัฒนาเส้นทางท่องเที่ยวที่เชื่อมโยงในลักษณะเครือข่าย เพื่อกระจายนักท่องเที่ยวจากเมืองหลักไปสู่ชุมชน และท้องถิ่น เชื่อมโยงกิจกรรมการท่องเที่ยวระหว่างภาคเอกชนกับชุมชน และท้องถิ่นทั้งในประเทศ และกับประเทศเพื่อนบ้าน ที่สอดคล้องกับความต้องการของนักท่องเที่ยวรวมทั้งพัฒนาทักษะฝีมือบุคลากรในภาคบริการและการท่องเที่ยว จัดฝึกอบรมมัคคุเทศก์ด้านภาษาต่างประเทศ นอกจากนี้พัฒนาสินค้า OTOP สินค้าวิสาหกิจชุมชน ของที่ระลึก ร้านอาหาร ที่พัก ให้มีคุณภาพดี ส่งเสริมการท่องเที่ยว เฉพาะกลุ่มตามความสนใจของนักท่องเที่ยว รวมถึงระบบการจัดการสิ่งแวดล้อมในแหล่งท่องเที่ยว

**ยุทธศาสตร์ที่ 5 ใช้โอกาสจากการพัฒนาโครงข่ายคมนาคมขนส่งที่เชื่อมโยงพื้นที่เศรษฐกิจหลัก ภาคกลางและพื้นที่เขตพัฒนาพิเศษภาคตะวันออก (EEC) เพื่อพัฒนาเมืองและพื้นที่เศรษฐกิจใหม่ๆ ของภาค**  
**แนวทางการพัฒนา**

1) เร่งพัฒนาโครงสร้างพื้นฐานขนาดใหญ่ที่เชื่อมโยงภาคกับพื้นที่เศรษฐกิจหลักภาคกลางและพื้นที่เขตพัฒนาพิเศษภาคตะวันออก (EEC) ให้แล้วเสร็จตามแผนแม่บทภายใต้ยุทธศาสตร์ชาติ อาทิ แผนการพัฒนา รถไฟความเร็วสูงช่วงนครราชสีมา - หนองคาย การพัฒนาโครงข่ายรถไฟทางคู่ช่วงขอนแก่น - หนองคาย ช่วงจระ - อุบลราชธานี และโครงการทางหลวงพิเศษระหว่างเมือง และทางพิเศษช่วงระยองเศรษฐกิจ EWEK ด้านตะวันออก

2) เร่งพัฒนาโครงข่ายระบบการคมนาคมขนส่งภายในภาคให้เป็นระบบที่สมบูรณ์ อาทิ การพัฒนารถไฟสายใหม่ (บ้านไผ่-นครพนม) โครงการพัฒนาท่าอากาศยานให้สามารถรองรับปริมาณความต้องการเดินทางและขนส่งสินค้าทางอากาศที่เพิ่มขึ้น (อุดรธานี อุบลราชธานี บุรีรัมย์ ร้อยเอ็ด นครราชสีมา ขอนแก่น เลย และสกลนคร) และขยายถนน 4 ช่องจราจรเพื่อเพิ่มประสิทธิภาพทางหลวง

3) พัฒนาเมืองขอนแก่นให้เป็นเมืองศูนย์กลางเศรษฐกิจการค้า การลงทุน การบริการสุขภาพ และศูนย์กลางการศึกษา โดยจัดทำแผนแม่บทพื้นที่ศูนย์กลางความเจริญ เช่น เขตอุตสาหกรรมเชิงนิเวศ เขตนวัตกรรม พื้นที่อนุรักษ์มรดกทางวัฒนธรรม และพื้นที่เปิดโล่ง เป็นต้น พัฒนาและปรับปรุงโครงสร้างพื้นฐานเชื่อมโยงกับระบบโครงสร้างพื้นฐานหลักที่เชื่อมโยงระหว่างภาค เร่งรัดพัฒนาระบบขนส่งรางเบาเมืองขอนแก่น พร้อมทั้งส่งเสริมระบบขนส่งสาธารณะในเมืองให้เชื่อมโยงระหว่างเมืองและระบบขนส่งอื่น

4) พัฒนาพื้นที่รอบสถานีขนส่งระบบรางในเมืองที่มีศักยภาพที่สำคัญ อาทิ เมืองนครราชสีมา เมืองขอนแก่น และเมืองอุบลราชธานี โดยพัฒนาพื้นที่ในรูปแบบเมืองกระชับ ให้มีการใช้ประโยชน์ที่ดินแบบผสมผสานทั้งการทำงาน การอยู่อาศัย และการนันทนาการล้อมรอบสถานีขนส่ง และพัฒนาพื้นที่บริเวณเมืองชายแดนที่มีศักยภาพ รวมทั้งบริเวณใกล้พื้นที่เขตเศรษฐกิจพิเศษชายแดน อาทิ นครพนม หนองคาย มุกดาหาร ให้มีความพร้อมสำหรับรองรับกิจกรรมทางเศรษฐกิจและสังคมที่เชื่อมโยงกับประเทศเพื่อนบ้าน และเป็นศูนย์กลางความเจริญในการกระจายความเจริญไปยังพื้นที่โดยรอบ

5) พัฒนาอุตสาหกรรมต่อเนื่องจากการพัฒนาระบบคมนาคม โดยพัฒนาและยกระดับความเชี่ยวชาญของผู้ประกอบการอุตสาหกรรมซ่อมบำรุงและผลิตชิ้นส่วนอากาศยานและระบบรางที่ได้มาตรฐานและเป็นที่ยอมรับในระดับสากล พัฒนากำลังแรงงานและนวัตกรรมเพื่อเตรียมพร้อมรองรับการพัฒนาอุตสาหกรรมการบินในจังหวัดนครพนม ร้อยเอ็ด และขอนแก่น อุตสาหกรรมระบบรางในจังหวัดขอนแก่น นครราชสีมา และพัฒนาสถานีขนส่งสินค้าในจังหวัดขอนแก่น นครราชสีมา และอุดรธานี

### **ยุทธศาสตร์ที่ 6 พัฒนาความร่วมมือและใช้ประโยชน์จากข้อตกลงกับประเทศเพื่อนบ้าน ในการสร้างความเข้มแข็งทางเศรษฐกิจตามแนวชายแดนและแนวระเบียงเศรษฐกิจ**

#### **แนวทางการพัฒนา**

1) พัฒนาด่านชายแดน โดยพัฒนาโครงสร้างพื้นฐานบริเวณด่านศุลกากรให้เพียงพอ สนับสนุนการจัดการด่านพรมแดนแบบเบ็ดเสร็จ CIQ (Customs/Immigration/Quarantine) ให้ได้มาตรฐานสากล เร่งเชื่อมต่อระบบสารสนเทศภายใน และระหว่างหน่วยงานเพื่อสามารถให้บริการ ณ จุดเดียว (National Single Window) เพิ่มอัตรากำลังเจ้าหน้าที่ให้เพียงพอพัฒนาสิ่งอำนวยความสะดวกบริเวณจุดผ่อนปรนการค้าชายแดนที่มีศักยภาพ

2) พัฒนาโครงสร้างพื้นฐานเชื่อมโยงชายแดน โดยเร่งก่อสร้างสะพานมิตรภาพไทย-ลาว แห่งที่ 5 (บึงกาฬ-ปากซัน) พัฒนาเส้นทางใหม่เชื่อมโยงบึงกาฬ-อุดรธานี และรถไฟความเร็วสูงเพื่อเชื่อมโยงโครงข่ายเส้นทางคมนาคมระหว่างไทย ลาว เวียดนาม และจีน ให้มีความสะดวก ประหยัดเวลาและค่าใช้จ่ายในการเดินทาง

3) พัฒนาพื้นที่เขตพัฒนาเศรษฐกิจพิเศษชายแดน มุกดาหาร นครพนม และหนองคายเพื่อเสริมสร้างศักยภาพในการลงทุนและสร้างความร่วมมือกับประเทศเพื่อนบ้านในการพัฒนาเศรษฐกิจชายแดน พร้อมทั้งเร่งรัดการดำเนินงานโครงการและมาตรการสำคัญในเขตเศรษฐกิจพิเศษ ให้มีความพร้อมด้านโครงสร้างพื้นฐานและบริการ CIQ ที่ได้มาตรฐานสากล

#### **ทิศทางการพัฒนากลุ่มจังหวัดและจังหวัด**

(1) กลุ่มภาคตะวันออกเฉียงเหนือตอนบน 1 ประกอบด้วยอุดรธานี หนองคาย หนองบัวลำภู และเลย เน้นการฟื้นฟูระบบนิเวศเพื่อรักษาสมดุลธรรมชาติ การปรับโครงสร้างการผลิตด้านการเกษตรการส่งเสริมการค้า การลงทุนและการท่องเที่ยว เชื่อมโยงกับประเทศเพื่อนบ้าน

(2) กลุ่มภาคตะวันออกเฉียงเหนือตอนบน 2 ประกอบด้วย สกลนคร นครพนม และมุกดาหาร เน้นให้ความสำคัญกับความร่วมมือทางเศรษฐกิจกับประเทศเพื่อนบ้าน เพิ่มประสิทธิภาพการผลิตสินค้าการเกษตรส่งเสริมพื้นที่ชลประทาน การทำปศุสัตว์โดยเฉพาะโคเนื้อ

(3) กลุ่มภาคตะวันออกเฉียงเหนือตอนกลาง ประกอบด้วย ขอนแก่น กาฬสินธุ์ มหาสารคาม และร้อยเอ็ด เน้นการพัฒนาโครงสร้างพื้นฐานของเมืองรองรับการเป็นศูนย์กลางการค้าบริการ และการลงทุนของภาค การใช้ประโยชน์พื้นที่ชลประทานให้เกิดประโยชน์สูงสุด การทำการเกษตรก้าวหน้า การเตรียมการรองรับอุตสาหกรรมพลังงานทดแทน (Ethanol) ควบคู่กับการเพิ่มประสิทธิภาพการผลิต

(4) กลุ่มภาคตะวันออกเฉียงเหนือตอนล่าง 1 ประกอบด้วย นครราชสีมา ชัยภูมิ บุรีรัมย์ และ สุรินทร์ มุ่งเน้นการพัฒนาาระบบชลประทานให้เต็มศักยภาพ การเตรียมการรองรับอุตสาหกรรมพลังงานทดแทน (Ethanol) พัฒนาการท่องเที่ยวทั้งการท่องเที่ยวเชิงนิเวศน์และอารยธรรมขอมด้วยการสร้างคุณค่าเพิ่ม และพัฒนาเส้นทาง

(5) กลุ่มภาคตะวันออกเฉียงเหนือตอนล่าง 2 ประกอบด้วย อุบลราชธานี ศรีสะเกษ ยโสธร และ อำนาจเจริญมุ่งเน้นการพัฒนาแหล่งน้ำและระบบบริหารจัดการเพื่อแก้ไขปัญหาน้ำท่วมและขาดแคลนน้ำการ สร้างงานและรายได้จากการท่องเที่ยวให้มากขึ้น

#### กรอบทิศทางการพัฒนาภาคตะวันออกเฉียงเหนือ

สำนักงานพัฒนาเศรษฐกิจและสังคมแห่งชาติ ได้จัดทำแนวทางการแปลงยุทธศาสตร์การพัฒนาภาค เมือง และพื้นที่เศรษฐกิจภายใต้แผนพัฒนาฯ ฉบับที่ 12 เพื่อให้ส่วนราชการระดับต่างๆ นำไปประกอบการพิจารณาจัดทำ แผนพัฒนาให้เป็นไปในแนวทางที่สอดคล้องกัน โดยสาระสำคัญของแนวทางการพัฒนาภาคตะวันออกเฉียงเหนือ มีดังนี้

#### แนวทางการพัฒนาภาคตะวันออกเฉียงเหนือ

แนวทางการพัฒนาหลัก	แนวทางการพัฒนารอง
1. เพิ่มศักยภาพการผลิตสินค้าเกษตร ไปสู่มาตรฐานเกษตรอินทรีย์และอาหารปลอดภัย	<ol style="list-style-type: none"> <li>พัฒนาพื้นที่ทุ่งกุลาร้องไห้ ให้เป็นแหล่งผลิตข้าวหอมมะลิคุณภาพสูง</li> <li>ส่งเสริมการปรับเปลี่ยนไปสู่สินค้าเกษตรชนิดใหม่ตามศักยภาพของพื้นที่โดยส่งเสริมการปลูกพืชผักผลไม้ และไม้ดอก รวมทั้งส่งเสริมการเลี้ยงโคเนื้อคุณภาพสูงและโคนม</li> <li>สนับสนุนเกษตรกรและสถาบันเกษตรกรให้พึ่งตนเองได้</li> </ol>
2. พัฒนาอุตสาหกรรมเกษตรแปรรูป ไปสู่ผลิตภัณฑ์ที่มีมูลค่าเพิ่มสูง	<ol style="list-style-type: none"> <li>พัฒนาให้นครราชสีมาเป็นศูนย์กลางอุตสาหกรรมเกษตรแปรรูปและอาหารแบบครบวงจร</li> <li>ยกระดับมาตรฐานสินค้ากลุ่มผ้าไหม ผ้าฝ้าย ผ้าอ้อมคราม และส่งเสริมพื้นที่ที่มีศักยภาพให้ก้าวไปสู่การเป็นศูนย์กลางแฟชั่นในระดับภูมิภาค</li> <li>ส่งเสริมอุตสาหกรรมขนาดย่อม ผลิตสินค้าอุปโภคบริโภคในพื้นที่เชื่อมโยงระเบียงเศรษฐกิจด้านตะวันออก-ตะวันตก</li> <li>เพิ่มศักยภาพการผลิตพลังงานทดแทน</li> </ol>

<p>3. ยกระดับการท่องเที่ยวเชิงประเพณี วัฒนธรรมอารยธรรมขอมยุคก่อนประวัติศาสตร์ธรรมชาติและกีฬา สู่นานาชาติ</p>	<p>1. ส่งเสริมการท่องเที่ยว</p> <ul style="list-style-type: none"> <li>- เชิงประเพณีวัฒนธรรม</li> <li>- อารยธรรมขอม</li> <li>- วัฒนธรรมลุ่มน้ำโขงและสุขภาพ</li> <li>- ยุคก่อนประวัติศาสตร์</li> <li>- เชิงกีฬา</li> <li>- ธรรมชาติ</li> </ul> <p>2. พัฒนาเส้นทางเชื่อมโยงแหล่งท่องเที่ยวกับประเทศเพื่อนบ้าน อาทิ สหสัมพันธ์วัฒนธรรมล้านช้างเชื่อม สปป.ลาว</p>
<p>4. เพิ่มประสิทธิภาพการบริหาร จัดการน้ำเพื่อการพัฒนาที่ยั่งยืน</p>	<p>1. พัฒนาแหล่งน้ำดิบและแหล่งน้ำธรรมชาติเพื่อเพิ่มประสิทธิภาพ การกักเก็บ</p> <p>2. พัฒนาแหล่งน้ำใหม่ในพื้นที่ลุ่มน้ำเลย ชี มูล และสร้างแหล่ง กักเก็บ (แก้มลิง) อ่างเก็บน้ำ ฝาย และแหล่งน้ำขนาดเล็กในพื้นที่ ที่เหมาะสม ในพื้นที่การเกษตร</p>
<p>5. พื้นฟูทรัพยากรป่าไม้ให้คงความอุดม สมบูรณ์และรักษาความหลากหลายทาง ชีวภาพ ในพื้นที่ต้นน้ำ</p>	<p style="text-align: center;">-</p>
<p>6. การพัฒนาเมืองสำคัญ</p>	<p>1. พัฒนาเมืองให้เป็นเมืองศูนย์กลางการค้าการลงทุน การบริการ สุขภาพและศูนย์กลางการศึกษา</p> <p>2. พัฒนาพื้นที่รอบสถานีขนส่งระบบรางในเมืองที่มีศักยภาพที่สำคัญ รวมทั้งบริเวณใกล้พื้นที่เขตเศรษฐกิจพิเศษชายแดน</p>
<p>7. การพัฒนาพื้นที่เศรษฐกิจพิเศษ ชายแดน</p>	<p>1. ส่งเสริมและอำนวยความสะดวกการลงทุนในพื้นที่เขตพัฒนา เศรษฐกิจพิเศษชายแดน</p> <p>2. สนับสนุนและยกระดับการพัฒนากิจกรรมทางเศรษฐกิจ ที่เป็นมิตรกับสิ่งแวดล้อมและสอดคล้องกับศักยภาพของพื้นที่</p> <p>3. ส่งเสริมให้ภาคประชาชนและภาคีการพัฒนาที่เกี่ยวข้องเข้ามา มีส่วนร่วมและได้รับประโยชน์จากการพัฒนา</p> <p>4. บริหารจัดการทรัพยากรธรรมชาติและสิ่งแวดล้อมในพื้นที่ เศรษฐกิจพิเศษชายแดนภายใต้กระบวนการมีส่วนร่วม</p>

### โครงการที่สำคัญ (Flagship Project)

- (1) โครงการผลิตข้าวหอมมะลิอินทรีย์ในทุ่งกุลาร้องไห้เพื่อการส่งออก
- (2) โครงการพัฒนาเมืองมุกดาหารเป็นประตูสู่อินโดจีน
- (3) โครงการพัฒนาเส้นทางท่องเที่ยวอารยธรรมขอม
- (4) โครงการจัดการผลิตเอทานอลในภาคอีสาน
- (5) โครงการยกมาตรฐานการเรียนการสอนด้วยระบบศึกษาทางไกล
- (6) โครงการเกษตรยั่งยืนเพื่อชุมชนเข้มแข็ง
- (7) โครงการฟื้นฟูลุ่มน้ำชีตอนบนและลุ่มน้ำมูลตอนบนแบบบูรณาการเพื่อการผลิตที่ยั่งยืน

### 2) แผนพัฒนากลุ่มจังหวัดภาคตะวันออกเฉียงเหนือตอนล่าง 2 พ.ศ. 2561 – 2564

(ประกอบด้วย อุดรราชธานี ศรีสะเกษ ยโสธร และอำนาจเจริญ)

วิสัยทัศน์ อุตสาหกรรมเกษตรแปรรูป และเกษตรอินทรีย์เพิ่มมูลค่า การท่องเที่ยวเชิงคุณภาพการค้าชายแดนได้มาตรฐานสากล

#### คำนิยาม

วิสัยทัศน์	ความหมาย
อุตสาหกรรมเกษตรแปรรูป และเกษตรอินทรีย์เพิ่มมูลค่า	การเพิ่มมูลค่าสินค้าเกษตรด้วยการแปรรูปผลผลิตการเกษตรในระดับอุตสาหกรรมด้วยความรู้ เทคโนโลยีนวัตกรรม และการทำเกษตรตามมาตรฐานเกษตรอินทรีย์
การท่องเที่ยวเชิงคุณภาพ	พัฒนาการท่องเที่ยวสำหรับกลุ่มนักท่องเที่ยวเชิงคุณภาพทั้งกลุ่มระดับกลาง-บน กลุ่มความสนใจพิเศษ โดยนำเสนอสินค้าและบริการที่มีคุณภาพ ควบคู่กับการสร้างมูลค่าเพิ่มให้กับสินค้าทางการท่องเที่ยว และสร้างการเดินทางเชื่อมโยงการท่องเที่ยว กับกลุ่มประเทศอาเซียน
การค้าชายแดนได้มาตรฐานสากล	การมีโครงสร้างพื้นฐานและสิ่งอำนวยความสะดวกตามระบบและมาตรฐานการค้าระหว่างประเทศ กฎหมาย ระเบียบ และข้อปฏิบัติมีความชัดเจนและเอื้อประโยชน์ต่อผู้ประกอบการ และการทำงานของเจ้าหน้าที่ที่เกี่ยวข้อง พนักงานและเจ้าหน้าที่ของรัฐ มีความรู้ ความเข้าใจในการปฏิบัติงานตามระบบ และมาตรฐานการค้าระหว่างประเทศ รวมทั้งผู้ประกอบการมีศักยภาพในการแข่งขันเพื่อการทำธุรกิจการค้าระหว่างประเทศ

#### พันธกิจ

- 1) สร้างมูลค่าเพิ่มให้กับสินค้าเกษตรด้วยอุตสาหกรรมเกษตรแปรรูป และมาตรฐานเกษตรอินทรีย์
- 2) พัฒนาสินค้าและบริการทางการท่องเที่ยว เพิ่มประสิทธิภาพการบริหารจัดการการท่องเที่ยวแบบบูรณาการ และส่งเสริมการตลาดเพื่อเป็นแหล่งท่องเที่ยวเชิงคุณภาพ
- 3) สนับสนุนและส่งเสริมความเข้มแข็งให้แก่วิสาหกิจชุมชน สหกรณ์ ผู้ประกอบการ ในด้านการพัฒนาระบบสารสนเทศ ด้านการบริหารจัดการ และการพัฒนาระบบโลจิสติกส์เพื่อเชื่อมโยงธุรกิจการค้าสู่สากล

### วัตถุประสงค์/เป้าประสงค์รวม

- 1) พัฒนาอุตสาหกรรมเกษตรแปรรูป และผลิตสินค้าเกษตรตามมาตรฐานเกษตรอินทรีย์ เพื่อเพิ่มมูลค่า
- 2) พัฒนาการท่องเที่ยวโดยยกระดับมูลค่าและคุณค่า เพื่อเพิ่มศักยภาพในการแข่งขัน
- 3) พัฒนาวិสาหกิจชุมชน สหกรณ์ ผู้ประกอบการ เพื่อเพิ่มมูลค่าการค้าชายแดน
- 4) ยกระดับคุณภาพชีวิตและความเป็นอยู่ของประชาชน
- 5) เพิ่มทักษะและความรู้ให้ประชาชน
- 6) ทรัพยากรธรรมชาติได้รับการอนุรักษ์และฟื้นฟูให้มีสภาพอุดมสมบูรณ์
- 7) การพัฒนาและเสริมสร้างคนในทุกภาคส่วนให้มีความพร้อมและมีส่วนร่วมในการแก้ไขปัญหาด้านความมั่นคง

### ตัวชี้วัดความสำเร็จตามเป้าหมายการพัฒนากลุ่มจังหวัด

- 1) มูลค่าผลิตภัณฑ์มวลรวมกลุ่มจังหวัดภาคการเกษตรเพิ่มขึ้น ร้อยละ 3 ต่อปี
- 2) รายได้จากการท่องเที่ยวเพิ่มขึ้น ร้อยละ 3 ต่อปี
- 3) มูลค่าการค้าชายแดนเพิ่มขึ้น ร้อยละ 2 ต่อปี
- 4) ประชาชนเข้าร่วมโครงการ ได้รับการพัฒนาคุณภาพชีวิตดีขึ้น ร้อยละ 80
- 5) ทรัพยากรธรรมชาติที่ได้รับการพัฒนาและอนุรักษ์ฟื้นฟู ป้องกันและมีสภาพคงอยู่อย่างยั่งยืนเป้าหมาย ร้อยละ 0.20 ต่อปี
- 6) ความสุขของประชาชนและความปลอดภัยเพิ่มขึ้น ร้อยละ 80

### ประเด็นการพัฒนาของกลุ่มจังหวัด

กลุ่มจังหวัดภาคตะวันออกเฉียงเหนือตอนล่าง 2 ได้กำหนดประเด็นยุทธศาสตร์การพัฒนากลุ่มจังหวัดไว้ 4 ประเด็นยุทธศาสตร์ ตามลำดับความสำคัญ ดังนี้

- ประเด็นการพัฒนาที่ 1** การส่งเสริมเกษตรอินทรีย์ การค้า การลงทุน และการท่องเที่ยว
- ประเด็นการพัฒนาที่ 2** การพัฒนาทรัพยากรมนุษย์ สร้างโอกาส และความเสมอภาคทางสังคม
- ประเด็นการพัฒนาที่ 3** การสร้างการเติบโตบนคุณภาพชีวิตที่เป็นมิตรต่อสิ่งแวดล้อม
- ประเด็นการพัฒนาที่ 4** การเสริมสร้างความมั่นคง

### ประเด็นการพัฒนาที่ 1 การส่งเสริมเกษตรอินทรีย์ การค้า การลงทุน และการท่องเที่ยว

#### วัตถุประสงค์/แผนงาน

- 1) เพิ่มมูลค่าข้าวหอมมะลิ พืชเศรษฐกิจ ปศุสัตว์ และประมง ด้วยอุตสาหกรรมเกษตรแปรรูป แปรสภาพ และมาตรฐานสินค้าเกษตรอินทรีย์
- 2) สนับสนุน และส่งเสริม ศักยภาพผู้ประกอบการเพื่อเชื่อมโยงธุรกิจการค้าการลงทุนสู่สากล
- 3) การขยายฐานการตลาดการท่องเที่ยวเชิงคุณภาพ

#### เป้าหมายและตัวชี้วัด

- 1) จำนวนแปลง ฟาร์ม และพื้นที่ผลิตข้าวหอมมะลิอินทรีย์และสินค้าเกษตรอินทรีย์อื่นๆ ที่ได้มาตรฐานเพิ่มขึ้น เป้าหมายรวม 4 ปี 1,000,000 ไร่
- 2) ร้อยละของจำนวนผลิตภัณฑ์เกษตรแปรรูปที่รับรองมาตรฐานต่อจำนวนผลิตภัณฑ์เกษตรแปรรูปแปรสภาพของกลุ่มจังหวัด ที่ได้รับการตรวจจากหน่วยงานรับรองมาตรฐาน เป้าหมาย 5 ปี ร้อยละ 80
- 3) ร้อยละที่เพิ่มขึ้นของมูลค่าการค้าผลิตภัณฑ์เกษตรแปรรูป และเกษตรอินทรีย์ เป้าหมาย 5 ปี ร้อยละ 10
- 4) ร้อยละแรงงานที่เข้ารับการพัฒนามีทักษะฝีมือเพิ่มขึ้น เป้าหมาย ร้อยละ 60 ต่อปี
- 5) ร้อยละที่เพิ่มขึ้นของมูลค่าการค้าชายแดน เป้าหมาย ร้อยละ 2 ต่อปี

- 6) ร้อยละที่เพิ่มขึ้นของรายได้ทางการท่องเที่ยว ร้อยละ 5 ต่อปี
- 7) ร้อยละที่เพิ่มขึ้นของจำนวนนักท่องเที่ยว ร้อยละ 3 ต่อปี

### แนวทางการพัฒนา/กลยุทธ์

- 1) ผลิตข้าวหอมมะลิ พืชเศรษฐกิจ ปศุสัตว์ และประมงของกลุ่มจังหวัดฯ ให้ได้ปริมาณ และมาตรฐานเกษตรอินทรีย์
- 2) แปรรูปและแปรสภาพสินค้าเกษตร และสร้างนวัตกรรมผลิตภัณฑ์เกษตรแปรรูปในระดับอุตสาหกรรม
- 3) ผลักดันกิจกรรมทางการตลาดของสินค้าเกษตรแปรรูปและเกษตรอินทรีย์
- 4) การพัฒนาศักยภาพผู้ประกอบการและการสร้างเครือข่ายด้านการค้า การลงทุน ทั้งในและต่างประเทศ
- 5) การพัฒนาโครงสร้างพื้นฐานด้านเครือข่ายคมนาคมขนส่งและระบบโลจิสติกส์
- 6) การสร้างกลไกและพัฒนาเครือข่ายความร่วมมือและบูรณาการการทำงานร่วมกันระหว่างภาครัฐและเอกชนกับประเทศเพื่อนบ้าน
- 7) พัฒนาแหล่งท่องเที่ยวเชื่อมโยงประเทศเพื่อนบ้าน กิจกรรมการท่องเที่ยวรูปแบบใหม่ และผลิตภัณฑ์ชุมชนให้มีความหลากหลาย
- 8) พัฒนาระบบโครงสร้างพื้นฐานและสิ่งอำนวยความสะดวกของแหล่งท่องเที่ยวที่ได้มาตรฐาน
- 9) บูรณาการบริหารจัดการการท่องเที่ยวอย่างมีส่วนร่วม
- 10) พัฒนาการประชาสัมพันธ์และการตลาดเชิงรุกกลุ่มนักท่องเที่ยวคุณภาพ

### ประเด็นการพัฒนาที่ 2 การพัฒนาทรัพยากรมนุษย์ สร้างโอกาส และความเสมอภาคทางสังคม วัตถุประสงค์/แผนงาน

- 1) ส่งเสริมด้านความยุติธรรม
- 2) พัฒนาระบบบริการสุขภาพ
- 3) ส่งเสริมพัฒนาคุณภาพชีวิตคนไทยทุกกลุ่มวัย
- 4) ส่งเสริมคุณภาพการศึกษา

### เป้าหมายและตัวชี้วัด

- 1) ประชาชนได้รับบริการและเข้าถึงกระบวนการยุติธรรม ค่าเป้าหมายไม่น้อยกว่า ร้อยละ 80 ต่อปี
- 2) อัตราการฆ่าตัวตายลดลง ไม่เกิน 6.0 ต่อแสนประชากร
- 3) ผู้พยายามฆ่าตัวตายไม่กลับมาทำร้ายตัวเองซ้ำภายใน 1 ปี เป้าหมายรวม 5 ปี ร้อยละ 90
- 4) ร้อยละของเด็ก 0-5 ปี มีพัฒนาการสมวัย ค่าเป้าหมาย ร้อยละ 85 ต่อปี
- 5) ร้อยละของผู้เข้าร่วมโครงการสามารถรับรู้และเข้าใจในศักยภาพของตนเองและสามารถตั้งเป้าหมายในชีวิตของตนเองได้ เป้าหมายรวม 5 ปี ร้อยละ 90
- 6) แรงงานอิสระ ผู้สูงอายุ ผู้พิการ และผู้ด้อยโอกาส เข้าถึงบริการภาครัฐเพิ่มขึ้นไม่น้อยกว่า ร้อยละ 80 ต่อปี
- 7) เด็กไทยมีระดับสติปัญญาเฉลี่ย (IQ) ไม่ต่ำกว่า 100 (โดยการวัดนักเรียนที่กำลังศึกษาอยู่ชั้น ป.1 ในปีงบประมาณ 2564)
- 8) ชาวคนไทยทุกคนได้รับโอกาสทางการศึกษาที่มีคุณภาพอย่างทั่วถึงและเท่าเทียม (ร้อยละ 100 ต่อปี)

### แนวทางการพัฒนา/กลยุทธ์

- 1) การส่งเสริมและพัฒนาคุณภาพชีวิตผู้สูงอายุ ผู้พิการ และผู้ด้อยโอกาส
- 2) การพัฒนาคุณภาพชีวิต สุขภาวะ การศึกษา และความเป็นอยู่ที่ดี
- 3) การยกระดับศักยภาพแรงงานและพัฒนาอาชีพ
- 4) การส่งเสริมด้านความยุติธรรมแก่ประชาชน

### ประเด็นการพัฒนาที่ 3 การสร้างการเติบโตบนคุณภาพชีวิตที่เป็นมิตรต่อสิ่งแวดล้อม

#### วัตถุประสงค์/แผนงาน

- 1) พัฒนาและอนุรักษ์ฟื้นฟูแหล่งน้ำ พื้นที่ป่า และพื้นที่สีเขียว
- 2) การพัฒนาการใช้พลังงานทดแทนกลุ่มจังหวัด
- 3) การจัดการขยะในพื้นที่
- 4) การผลิตทางการเกษตรที่เป็นมิตรต่อสิ่งแวดล้อม

#### เป้าหมายและตัวชี้วัด

- 1) สัดส่วนประชากรที่เข้าถึงแหล่งน้ำเพิ่มขึ้น เป้าหมาย ร้อยละ 25 ต่อปี
- 2) สัดส่วนเกษตรกรที่ทำการเกษตรบริเวณที่พัฒนาและฟื้นฟูแหล่งน้ำเพิ่มขึ้น เป้าหมาย ร้อยละ 25 ต่อปี
- 3) ส่งเสริมการปลูกไม้เศรษฐกิจและไม้มีค่า เพื่อเพิ่มพื้นที่สีเขียว เป้าหมาย ร้อยละ 0.20/ของพื้นที่ กลุ่มจังหวัดฯ ต่อปี
- 4) ร้อยละที่เพิ่มขึ้นของการใช้พลังงานทดแทน เป้าหมาย ร้อยละ 1 ต่อปี
- 5) ร้อยละของปริมาณขยะที่นำกลับมาใช้ประโยชน์ เป้าหมาย ร้อยละ 10 ต่อปี
- 6) ร้อยละที่เพิ่มขึ้นของพื้นที่การผลิตทางการเกษตรที่เป็นมิตรกับสิ่งแวดล้อม เป้าหมาย ร้อยละ 25 ต่อปี

### แนวทางการพัฒนา/กลยุทธ์

- 1) ส่งเสริมกิจกรรมพัฒนาและอนุรักษ์ฟื้นฟูแหล่งน้ำ ฟื้นฟูปลูกต้นไม้ในพื้นที่เป้าหมาย
- 2) ส่งเสริมการใช้พลังงานทดแทนในพื้นที่ เพื่อลดค่าใช้จ่ายและสร้างมูลค่าทางเศรษฐกิจในด้านต่างๆ
- 3) ส่งเสริมการบริหารจัดการขยะมูลฝอยของเสียในพื้นที่และการนำไปใช้ให้เกิดประโยชน์
- 4) ส่งเสริมการผลิตทางการเกษตรที่เป็นมิตรกับสิ่งแวดล้อมในลักษณะเกษตรกรรมยั่งยืน

### ประเด็นการพัฒนาที่ 4 การเสริมสร้างความมั่นคง

#### วัตถุประสงค์/แผนงาน

- 1) สังคมมีความมั่นคงด้านความปลอดภัยในชีวิตและทรัพย์สิน
- 2) ความสัมพันธ์ที่ดีกับประเทศเพื่อนบ้านและสถานการณ์ตามแนวชายแดนมีความสงบเรียบร้อย
- 3) สังคมปลอดภัยเสถียร
- 4) แรงงานต่างด้าวตามแนวชายแดนได้รับการบริหารจัดการที่เป็นธรรมและถูกต้องตามกฎหมาย

#### เป้าหมายและตัวชี้วัด

- 1) จำนวนคดีด้านความปลอดภัยในชีวิตและทรัพย์สินลดลง ร้อยละ 5
- 2) จำนวนเหตุการณ์ (สังคม ความมั่นคง และสิ่งแวดล้อม) ที่อาจส่งผลกระทบต่อความสัมพันธ์เชิงลบกับเพื่อนบ้าน จำนวน 0 ครั้ง หรือไม่เกิดขึ้นเลยต่อปี
- 3) จำนวนหมู่บ้านชุมชนเข้มแข็งปลอดภัยเสถียรเพิ่มขึ้น จำนวน 15 ชุมชน ภายในปี 2565
- 4) ระดับความสำเร็จในการจัดประชุมหารือเสริมสร้างความร่วมมือด้านแรงงานระหว่างราชอาณาจักรไทย – สาธารณรัฐประชาธิปไตยประชาชนลาว - ราชอาณาจักรกัมพูชา จำนวน 3 ครั้ง

### แนวทางการพัฒนา/กลยุทธ์

- 1) ส่งเสริมการดูแลความปลอดภัยในพื้นที่
  - 2) กระชับความสัมพันธ์กับประเทศเพื่อนบ้าน และการสอดส่องดูแลความเรียบร้อยตามพื้นที่ชายแดน
  - 3) บูรณาการป้องกัน ปราบปราม และบำบัด ปัญหายาเสพติดในพื้นที่
  - 4) เพิ่มประสิทธิภาพในการแก้ไขปัญหาแรงงานต่างด้าวเชิงบูรณาการ
- 3) แผนพัฒนาจังหวัด 5 ปี (พ.ศ. 2561 - 2565) ฉบับทบทวน ปีงบประมาณ พ.ศ. 2565

#### เป้าหมายการพัฒนาจังหวัด

“เมืองน่าอยู่ทันสมัย ประตูกู้การค้าการลงทุน ท่องเที่ยวหลายมิติ เกษตรสู่สากล”

#### คำนิยาม

วิสัยทัศน์	ความหมาย
เมืองน่าอยู่ทันสมัย	- การพัฒนาเมืองให้มีระบบระเบียบ วินัย มีการวางผังเมือง ที่เป็นเอกลักษณ์ ระบบขนส่งมวลชนภายในจังหวัดให้ทันสมัย เป็นเมืองอัจฉริยะ เพื่อสามารถเชื่อมโยงกับการคมนาคมหลัก ทั้งทางอากาศ ทางรถไฟ และทางถนน คุณภาพชีวิตของประชาชนทั้งในการใช้ชีวิตความเป็นอยู่ การศึกษา การสาธารณสุข และในด้านวัฒนธรรมประเพณีอันดีงาม การเสริมสร้างความมั่นคง และความปลอดภัย ในชีวิตและทรัพย์สินของประชาชน ทั้งจากปัญหาอาชญากรรม อุบัติภัย/ภัยธรรมชาติ ยาเสพติดฯ การแก้ปัญหาและการดูแล ด้านทรัพยากรธรรมชาติและสิ่งแวดล้อม การพัฒนาปรับปรุง และเสริมสร้างระบบสาธารณูปโภค (เช่น ไฟฟ้า ประปา โทรศัพท์) ให้ครอบคลุมพื้นที่
ประตูการค้าการลงทุน	- การส่งเสริมการค้าชายแดน การเป็นศูนย์กลางการค้า การลงทุน ในภูมิภาค และเมืองที่มีการเจริญเติบโตทางการค้าการลงทุน มีเส้นทางคมนาคมเป็นจุดระบายสินค้าทั้งส่งออกและนำเข้าที่ส่งเสริมการติดต่อการค้าการลงทุนในภูมิภาคนี้
ท่องเที่ยวหลายมิติ	- การมีการท่องเที่ยวที่หลากหลายและเป็นที่ยอมรับของนักท่องเที่ยว เช่น การท่องเที่ยวเชิงวัฒนธรรมประเพณี/การท่องเที่ยวทางธรรมชาติ/การท่องเที่ยวอื่นๆ ที่มนุษย์สร้างขึ้น เป็นต้น รวมทั้งมีการพัฒนาคุณภาพแหล่งท่องเที่ยวและกิจกรรมทางการท่องเที่ยว การส่งเสริมและยกระดับศักยภาพของบุคลากรทางการท่องเที่ยว ให้เกิดการมีส่วนร่วมในการบริหารจัดการการท่องเที่ยวระหว่างภาครัฐ เอกชนและชุมชน และสนับสนุนการขยายฐานตลาดนักท่องเที่ยวใหม่
เกษตรสู่สากล	- ยกระดับการผลิตและการแปรรูปสินค้าเกษตร เพื่อจำหน่าย ในระดับสากล โดยใช้เทคโนโลยีและนวัตกรรม การสร้างเครือข่ายเกษตรกร ในการแลกเปลี่ยนเรียนรู้ ความรู้ ด้านการเกษตร เป็นมิตรกับสิ่งแวดล้อม เกษตรปลอดภัยปลอดภัยสารเคมี เกษตรอินทรีย์ มีการเชื่อมโยงระหว่างเกษตรกรกับผู้บริโภค และการตลาดการเพิ่มมูลค่าผลผลิต (การแปรรูป)

### วัตถุประสงค์

- 1) พัฒนาระบบผังเมือง โครงสร้างพื้นฐาน และสาธารณูปโภค ให้มีความทันสมัยรองรับการขยายตัวจากส่วนกลางและการใช้ชีวิตของประชาชนในจังหวัดให้มีความมั่นคง ปลอดภัย ในทุกมิติ
- 2) ยกระดับคุณภาพชีวิตของประชาชนให้ได้มาตรฐาน และลดความเหลื่อมล้ำทางสังคม
- 3) ส่งเสริมและพัฒนาให้จังหวัดเป็นเมืองศูนย์กลางการประชุมและทางการค้าการลงทุนในภูมิภาค
- 4) พัฒนาการท่องเที่ยวบนฐานวัฒนธรรมและอัตลักษณ์ของชุมชน และยกระดับคุณภาพของบุคลากรทางการท่องเที่ยว
- 5) ส่งเสริมการผลิตและแปรรูปสินค้าเกษตร โดยใช้เทคโนโลยีและนวัตกรรมสมัยใหม่ เพื่อสร้างรายได้และมูลค่าเพิ่ม
- 6) ความมั่นคงในทุกมิติ ทั้งในด้านเศรษฐกิจ การค้าการลงทุน อาชีพ ฯลฯ
- 7) การเสริมสร้างคุณภาพชีวิตและสิ่งแวดล้อม
- 8) ส่งเสริมและพัฒนาให้จังหวัดเป็นเมืองอัจฉริยะ (Smart City)

### เป้าหมายการพัฒนา

- 1) จังหวัดอุบลราชธานี มีโครงสร้างพื้นฐาน ระบบสาธารณูปโภคที่มีคุณภาพและเป็นมิตรต่อสิ่งแวดล้อม
- 2) ประชาชนทุกช่วงวัย ได้รับการพัฒนาศักยภาพ และมีคุณภาพชีวิตที่ดี
- 3) การขยายตัวด้านเศรษฐกิจ การท่องเที่ยว การค้าการลงทุน การบริการ เกษตรกรรมและอุตสาหกรรมในทุกด้าน มีการเติบโตอย่างต่อเนื่องและกระจายสู่ประชาชนทุกระดับ การเพิ่มมูลค่าผลผลิตทางการเกษตร GPP ของจังหวัดอุบลราชธานีเพิ่มขึ้น
- 4) เมืองแห่งโอกาสในทุกด้าน (การศึกษา, สาธารณสุข, กีฬา, ท่องเที่ยว, การค้าการลงทุนวัฒนธรรม ฯลฯ)
- 5) เมืองแห่งการค้าชายแดน (Logistics)
- 6) เมืองแห่งเกษตรอินทรีย์
- 7) พัฒนาระบบเทคโนโลยีเมือง (Smart City)
- 8) เมืองแห่งศูนย์กลางทางการประชุม (MICE City)
- 9) เมืองแห่งความปลอดภัยในชีวิตและทรัพย์สิน
- 10) พลังงานทางเลือกจากขยะมูลฝอย หรือพลังงานทดแทน
- 11) เมืองแห่ง Sport City

### ตัวชี้วัดความสำเร็จตามเป้าหมายการพัฒนาจังหวัด

- 1) ผลิตภัณฑ์มวลรวมของจังหวัดเพิ่มขึ้นอย่างต่อเนื่องทุกปี ร้อยละ 1.5 ต่อปี เป้าหมาย 5 ปี ร้อยละ 7.5
- 2) ร้อยละของรายได้ต่อหัวของประชากร (Per Capita : GPP) ในพื้นที่เพิ่มขึ้น เป้าหมาย ร้อยละ 2.5 ต่อปี
- 3) ร้อยละของการทดสอบระดับชาติเฉลี่ย เพิ่มขึ้น ร้อยละ 5 ต่อปี
- 4) สถิติอาชญากรรมลดลง ร้อยละ 25 ต่อปี

## ประเด็นการพัฒนาของจังหวัดอุบลราชธานี

จังหวัดอุบลราชธานี ได้กำหนดประเด็นการพัฒนาจังหวัด ไว้ 5 ประเด็นการพัฒนา ตามลำดับความสำคัญ ดังนี้

**ประเด็นการพัฒนาที่ 1** การพัฒนาเมืองน่าอยู่ทันสมัยให้เป็นเมืองอัจฉริยะ และเสริมสร้าง คุณภาพชีวิตของประชาชน

**ประเด็นการพัฒนาที่ 2** การส่งเสริมการค้าและการลงทุน

**ประเด็นการพัฒนาที่ 3** การส่งเสริมและการพัฒนาการท่องเที่ยวเชิงคุณภาพ

**ประเด็นการพัฒนาที่ 4** การยกระดับการผลิตและแปรรูปสินค้าเกษตรสู่สากล

**ประเด็นการพัฒนาที่ 5** การสร้างความมั่นคงและความปลอดภัยของประชาชน

**ประเด็นการพัฒนาที่ 1** การพัฒนาเมืองน่าอยู่ทันสมัยให้เป็นเมืองอัจฉริยะ และเสริมสร้าง คุณภาพชีวิตของประชาชน

### วัตถุประสงค์

1) การสร้างเสริมพลเมืองให้มีสุขภาพและคุณภาพชีวิตที่ดี  
 2) การพัฒนาและยกระดับคุณภาพทางการศึกษาทุกระดับให้มีคุณภาพ  
 3) ระบบสาธารณสุขปลอดภัยพื้นฐาน และสิ่งอำนวยความสะดวก เพียงพอ ทันสมัย เป็นมิตรกับสิ่งแวดล้อม และสุขภาพ

4) พัฒนาและใช้พลังงานที่เป็นมิตรกับสิ่งแวดล้อม

### เป้าหมายและตัวชี้วัด

1) ร้อยละผู้ป่วยโรคเบาหวานรายใหม่ ไม่เกินร้อยละ 5 ต่อปี (ของผู้ป่วยที่มาตรวจรักษาพยาบาลทั้งจังหวัด)  
 2) ร้อยละที่ลดลงของจำนวนครัวเรือนยากจนที่มีรายได้ต่ำกว่าเกณฑ์ จปฐ. ร้อยละ 2.5 ต่อปี  
 3) ร้อยละของรายได้ต่อหัวของประชากร (Per Capita : GPP) ในพื้นที่เพิ่มขึ้นร้อยละ 2.5 ต่อปี  
 4) ร้อยละของผลการทดสอบระดับชาติขั้นพื้นฐานเพิ่มขึ้น  
 5) ร้อยละผลสัมฤทธิ์ทางการเรียนของผู้เรียนในแต่ละระดับชั้นเฉลี่ยทุกกลุ่มสาระการเรียนรู้  
 6) ร้อยละของระยะทางเส้นทางคมนาคมที่ได้รับการยกระดับมาตรฐานทางที่เพิ่มขึ้น ร้อยละ 3 ต่อปี เป้าหมาย 5 ปี ร้อยละ 15

7) ร้อยละของปริมาณขยะมูลฝอยและขยะมูลฝอยตกค้างได้รับการจัดการอย่างถูกต้องตามหลักวิชาการ เพิ่มขึ้น ร้อยละ 50 ต่อปี

8) ร้อยละของการเพิ่มสัดส่วนการใช้พลังงานหมุนเวียน พลังงานทดแทน พลังงานแสงอาทิตย์ เพิ่มขึ้น ร้อยละ 3 ต่อปี เป้าหมาย 5 ปี ร้อยละ 15

### แนวทางการพัฒนา

1) พัฒนาระบบบริการสาธารณสุขเพื่อให้ประชาชนเข้าถึงได้ทุกกลุ่มวัย  
 2) พัฒนาทรัพยากรมนุษย์ ในทุกช่วงวัย และสร้างโอกาสในการประกอบอาชีพให้มีรายได้ที่เพิ่มขึ้นมีหลักประกันทางสังคม และการเข้าถึงบริการของรัฐ อย่างทั่วถึงและเป็นธรรม

3) พัฒนาระบบผังเมืองโครงสร้างพื้นฐาน การสาธารณสุขปลอดภัย และการระบายน้ำ ให้มีความทันสมัยและปลอดภัย

4) ส่งเสริม สนับสนุนการวิจัยและพัฒนา เพื่อเป็นเมืองอัจฉริยะ (Smart City)

5) การจัดการทรัพยากรธรรมชาติ พลังงานและสิ่งแวดล้อม ที่เป็นมิตรต่อเมืองอัจฉริยะ (Smart City)

6) สร้างโอกาสการเข้าถึงบริการของรัฐอย่างทั่วถึงและเป็นธรรม

## 7) สร้างโอกาสในการประกอบอาชีพเพื่อการมีรายได้ที่เพิ่มขึ้นของประชากรในจังหวัด

### ประเด็นการพัฒนาที่ 2 การส่งเสริมการค้าและการลงทุน

#### วัตถุประสงค์

- 1) ส่งเสริมการผลิตและกระจายสินค้าเพื่อเป็นศูนย์กลางทางการค้า การลงทุนในภูมิภาค
- 2) เชื่อมโยงการค้าการลงทุนในกลุ่มประเทศอาเซียน+3
- 3) ส่งเสริมผู้ประกอบการ/วิสาหกิจ ให้มีศักยภาพ

#### เป้าหมายและตัวชี้วัด

- 1) มูลค่าการลงทุนเพิ่มขึ้น ร้อยละ 0.5 ต่อปี เป้าหมาย 5 ปี ร้อยละ 2.5
- 2) มูลค่าการค้าชายแดนเพิ่มขึ้น เป้าหมาย 5 ปี ร้อยละ 4
- 3) รายได้จากการจำหน่ายผลิตภัณฑ์ชุมชนเพิ่มขึ้น ร้อยละ 4 ต่อปี

#### แนวทางการพัฒนา

- 1) พัฒนาโครงสร้างพื้นฐานและระบบการให้บริการโลจิสติกส์ (Logistics) เพื่อสนับสนุนการค้าการลงทุน
- 2) พัฒนาผู้ประกอบการและแรงงานด้วยเทคโนโลยีและนวัตกรรม
- 3) ยกกระตือรือร้นการผลิตสินค้าและบริการให้ได้มาตรฐาน
- 4) สร้างโอกาสเข้าถึงตลาดและขยายช่องทางการตลาดทั้งในและต่างประเทศ
- 5) พัฒนาและยกระดับด้านการค้าชายแดนเพื่ออำนวยความสะดวกแก่นักลงทุนและผู้ประกอบการทั้งในและต่างประเทศ

### ประเด็นการพัฒนาที่ 3 การส่งเสริมและการพัฒนาการท่องเที่ยวเชิงคุณภาพ

#### วัตถุประสงค์

การส่งเสริมและการพัฒนาการท่องเที่ยวทางวัฒนธรรม ประเพณี และธรรมชาติ ให้มีความยั่งยืนเพื่อรองรับนักท่องเที่ยวชาวไทยและชาวต่างชาติ ตลอดทั้งปี

#### เป้าหมายและตัวชี้วัด

- 1) ร้อยละที่เพิ่มขึ้นของรายได้จากการท่องเที่ยว ร้อยละ 5 ต่อปี ค่าเป้าหมาย 5 ปี ร้อยละ 25
- 2) ร้อยละที่เพิ่มขึ้นของจำนวนนักท่องเที่ยว ร้อยละ 4 ต่อปี ค่าเป้าหมายรวม 5 ปี ร้อยละ 20
- 3) จำนวนแหล่งท่องเที่ยวที่ได้รับการพัฒนาให้ได้มาตรฐาน จำนวน 2 แห่งต่อปี เป้าหมาย 5 ปี จำนวน 10

แห่ง

#### แนวทางการพัฒนา

- 1) พัฒนากิจกรรมและแหล่งท่องเที่ยวให้มีคุณภาพและความหลากหลาย
- 2) พัฒนาโครงสร้างพื้นฐาน ระบบการให้บริการโลจิสติกส์ และสิ่งอำนวยความสะดวกเพื่อรองรับการท่องเที่ยว
- 3) ยกกระตือรือร้นการผลิตสินค้า การบริการและการท่องเที่ยวให้ได้มาตรฐาน เพื่อสร้างโอกาสและเพิ่มขีดความสามารถทางการแข่งขัน
- 4) พัฒนาศักยภาพบุคลากรทางการท่องเที่ยวให้ได้มาตรฐาน
- 5) ส่งเสริมการประชาสัมพันธ์และขยายฐานการตลาด เพื่อพัฒนาความร่วมมือทางการท่องเที่ยวทั้งในและต่างประเทศ
- 6) ส่งเสริมการท่องเที่ยวเชิงอนุรักษ์ ท่องเที่ยวเชิงวัฒนธรรมท่องเที่ยวเชิงเกษตรท่องเที่ยวทางธรรมชาติ

7) ส่งเสริมและพัฒนาแหล่งท่องเที่ยวให้ได้มาตรฐาน

#### ประเด็นการพัฒนาที่ 4 การยกระดับการผลิตและแปรรูปสินค้าเกษตรสู่สากล

##### วัตถุประสงค์

- 1) เพิ่มขีดความสามารถในการแข่งขันด้านการผลิตของสินค้าเกษตร
- 2) เพิ่มมูลค่าสินค้าเกษตรด้วยการผลิตและการแปรรูปให้มีมาตรฐานโดยใช้เทคโนโลยีและนวัตกรรม
- 3) พัฒนาเกษตรกรให้มีความเข้มแข็งพึ่งพาตนเองได้อย่างมั่นคงและยั่งยืนบนพื้นฐานของความพอเพียง

##### เป้าหมายและตัวชี้วัด

- 1) มูลค่าผลิตภัณฑ์มวลรวมจังหวัดภาคการเกษตรเพิ่มขึ้นเฉลี่ย ร้อยละ 3 ต่อปี เป้าหมาย 5 ปี ร้อยละ 15
- 2) ร้อยละของครัวเรือนเกษตรกรที่น้อมนำหลักเศรษฐกิจพอเพียงมาใช้ในการเกษตร ร้อยละ 3 ต่อปี
- 3) ร้อยละเกษตรกรที่ผ่านเกณฑ์ Smart Farmer (เกษตรกรปราดเปรื่อง) เป้าหมาย 5 ปี ร้อยละ 40

##### แนวทางการพัฒนา

- 1) เพิ่มผลผลิตทางการเกษตรทั้งด้านปริมาณและคุณภาพด้วยเทคโนโลยีและนวัตกรรม
- 2) ส่งเสริมการเพิ่มมูลค่าผลิตสินค้าเกษตรและการแปรรูปให้ได้คุณภาพมาตรฐานสากล
- 3) พัฒนา/ส่งเสริมศักยภาพเกษตรกรและผู้เกี่ยวข้องด้านการเกษตร
- 4) ส่งเสริมเกษตรกรให้พัฒนาตนเองโดยใช้หลักแนวคิดของปรัชญาเศรษฐกิจพอเพียง
- 5) เพิ่มศักยภาพเกษตรกรและผู้เกี่ยวข้องด้านการเกษตรให้เป็นเกษตรกรอัจฉริยะ (Smart Farmer)

#### ประเด็นการพัฒนาที่ 5 การรักษาความมั่นคงของชาติและความปลอดภัยของประชาชน

##### วัตถุประสงค์

- 1) พิทักษ์รักษาและเทิดทูนสถาบันหลักของชาติ (ชาติ,ศาสนา,พระมหากษัตริย์) และสร้างความปรองดองสมานฉันท์
- 2) ประชาชนมีความมั่นคงปลอดภัยในชีวิตและทรัพย์สิน เสมอภาค เป็นธรรม
- 3) พื้นที่ชายแดนมีความมั่นคงและมีความสัมพันธ์อันดีกับประเทศเพื่อนบ้าน
- 4) สร้างความมั่นคงเศรษฐกิจ สังคม ทรัพยากรธรรมชาติและสิ่งแวดล้อม ให้มีความเข้มแข็ง

##### เป้าหมายและตัวชี้วัด

- 1) สถิติอาชญากรรมลดลง ร้อยละ 25 ต่อปี เป้าหมาย 5 ปี ร้อยละ 125
- 2) สถิติของการจับกุมคดียาเสพติดเพิ่มขึ้น ร้อยละ 6 ต่อปี เป้าหมาย 5 ปี ร้อยละ 30
- 3) จำนวนกิจกรรมเพื่อพิทักษ์ รักษา และเทิดทูนสถาบันพระมหากษัตริย์และการสร้างความปรองดองสมานฉันท์ในพื้นที่ ประสบความสำเร็จ ร้อยละ 10
- 4) จำนวนครั้งในการจัดกิจกรรมที่เสริมสร้างความมั่นคงและความสัมพันธ์อันดีกับประเทศเพื่อนบ้านไม่น้อยกว่า 25 ครั้งต่อปี
- 5) จำนวนความตกลงทางเศรษฐกิจตามกรอบความร่วมมือด้านความมั่นคงทางเศรษฐกิจและสังคมไม่น้อยกว่า 5 ครั้งต่อปี

##### แนวทางการพัฒนา

- 1) ปลุกจิตสำนึกของคนในชาติเพื่อเทิดทูนสถาบันหลักของชาติและสร้างความปรองดองสมานฉันท์

2) รักษาความสงบเรียบร้อย สร้างเสริมความปลอดภัยในชีวิตและทรัพย์สินของประชาชนในพื้นที่ และตามแนวชายแดน

3) ส่งเสริมความสัมพันธ์อันดีและร่วมมือในการป้องกัน และแก้ไขปัญหาข้ามชาติซึ่งจะส่งผลกระทบต่อความมั่นคงเศรษฐกิจและสังคมกับประเทศเพื่อนบ้าน

#### (4) ยุทธศาสตร์ขององค์การบริหารส่วนจังหวัดอุบลราชธานี

##### 4.1 วิสัยทัศน์

“เป็นกลไกขับเคลื่อนท้องถิ่น ให้พัฒนาอย่างยั่งยืน”

##### 4.2 ยุทธศาสตร์

- 1) การบริหารจัดการทรัพยากรขององค์การบริหารส่วนจังหวัด
- 2) การพัฒนาทรัพยากรมนุษย์ของท้องถิ่น
- 3) การพัฒนาโครงสร้างพื้นฐาน
- 4) การพัฒนาสังคมและคุณภาพชีวิต
- 5) การส่งเสริมการลงทุนพาณิชยกรรม และการท่องเที่ยว

##### 4.3 เป้าประสงค์

- 1) ประชาชนพึงพอใจต่อการดำเนินงานขององค์การบริหารส่วนจังหวัด
- 2) องค์การบริหารส่วนจังหวัดจัดการศึกษาได้อย่างมีคุณภาพ
- 3) ประชาชนมีองค์ความรู้ในการประกอบอาชีพ
- 4) ประชาชนเดินทางสัญจรไปมาได้สะดวก มีความปลอดภัยในชีวิตและทรัพย์สิน
- 5) ประชาชนมีน้ำต้นทุนเพื่อการเกษตรกรรม
- 6) จัดกิจกรรม/สถานที่บริการประชาชนด้านการศึกษาและนันทนาการ
- 7) จัดกิจกรรมด้านการสาธารณสุขบริการประชาชน
- 8) ผู้พิการ ผู้สูงอายุ ผู้ด้อยโอกาส ผู้ประสบสาธารณภัยได้รับการสงเคราะห์
- 9) ประชาชนมีองค์ความรู้ และมีส่วนร่วมด้านการเมืองการปกครองตามระบอบประชาธิปไตย
- 10) ทรัพยากรธรรมชาติและสิ่งแวดล้อมได้รับการอนุรักษ์ ฟื้นฟู และบำรุงรักษา
- 11) ศิลปวัฒนธรรม จารีตประเพณี และภูมิปัญญาท้องถิ่น ได้รับการอนุรักษ์ ฟื้นฟู และเผยแพร่
- 12) ประชาชนได้รับความสะดวก รวดเร็ว และปลอดภัยจากการใช้บริการสถานีขนส่งผู้โดยสาร
- 13) ประชาชนได้รับความสะดวก รวดเร็วและปลอดภัยจากการใช้บริการศูนย์แสดง และจำหน่ายสินค้า หนึ่งตำบลหนึ่งผลิตภัณฑ์
- 14) ประชาชนพึงพอใจในการจัดกิจกรรมด้านการส่งเสริมการท่องเที่ยว

##### 4.4 ตัวชี้วัด

- 1) ระดับความพึงพอใจของประชาชนต่อการดำเนินงานขององค์การบริหารส่วนจังหวัดอุบลราชธานี
- 2) องค์การบริหารส่วนจังหวัดอุบลราชธานี จัดการศึกษาผ่านเกณฑ์มาตรฐาน
- 3) ผู้เข้าร่วมโครงการผ่านเกณฑ์การประเมิน
- 4) ประชาชนพึงพอใจในการสัญจร
- 5) ระดับความพึงพอใจของผู้เข้าร่วมโครงการฯ ต่อการบริหารจัดการน้ำ

6) ระดับความพึงพอใจของผู้เข้าร่วมโครงการฯ ต่อการดำเนินงานด้านการพัฒนา และส่งเสริมการกีฬาและนันทนาการ

7) ระดับความพึงพอใจของผู้เข้าร่วมโครงการต่อการดำเนินงานด้านพัฒนาการสาธารณสุข และสวัสดิการสังคม

8) ระดับความพึงพอใจของผู้พิการ ผู้สูงอายุ ผู้ด้อยโอกาส ผู้ประสบสาธารณภัย ที่ได้รับการสงเคราะห์

9) ผู้เข้าร่วมโครงการด้านการส่งเสริมประชาธิปไตย ความเสมอภาค และสิทธิเสรีภาพ ผ่านเกณฑ์การประเมิน

10) ระดับความพึงพอใจของผู้เข้าร่วมโครงการฯ ต่อการบริหารจัดการทรัพยากรธรรมชาติและสิ่งแวดล้อม

11) ระดับความพึงพอใจของผู้เข้าร่วมโครงการฯ ต่อการอนุรักษ์ฟื้นฟูและเผยแพร่ศิลปวัฒนธรรมจารีตประเพณี และภูมิปัญญาท้องถิ่น

12) ระดับความพึงพอใจของประชาชนที่ใช้บริการสถานีขนส่งผู้โดยสาร

13) ระดับความพึงพอใจของประชาชนผู้ใช้บริการศูนย์แสดงและจำหน่ายสินค้าหนึ่งตำบลหนึ่งผลิตภัณฑ์

14) ระดับความพึงพอใจของผู้เข้าร่วมกิจกรรมต่อการดำเนินงานด้านส่งเสริมและพัฒนาการท่องเที่ยวของจังหวัดอุบลราชธานี

#### 4.5 ค่าเป้าหมาย

1) ร้อยละ 90 (เพิ่มขึ้นปีละ 2 เกณฑ์)

2) ร้อยละ 60 (เพิ่มขึ้นปีละ 5%)

3) ร้อยละ 75 (เพิ่มขึ้นปีละ 1%)

4) ไม่น้อยกว่า ร้อยละ 75 (เพิ่มขึ้นปีละ 1%)

5) ไม่น้อยกว่า ร้อยละ 75 (เพิ่มขึ้นปีละ 1%)

6) ไม่น้อยกว่า ร้อยละ 75 (เพิ่มขึ้นปีละ 1%)

7) ไม่น้อยกว่า ร้อยละ 75 (เพิ่มขึ้นปีละ 1%)

8) ไม่น้อยกว่า ร้อยละ 75 (เพิ่มขึ้นปีละ 1%)

9) ไม่น้อยกว่า ร้อยละ 75 (เพิ่มขึ้นปีละ 1%)

10) ไม่น้อยกว่า ร้อยละ 75 (เพิ่มขึ้นปีละ 1%)

11) ไม่น้อยกว่า ร้อยละ 75 (เพิ่มขึ้นปีละ 1%)

12) ไม่น้อยกว่า ร้อยละ 86 (เพิ่มขึ้นปีละ 1%)

13) ไม่น้อยกว่า ร้อยละ 86 (เพิ่มขึ้นปีละ 1%)

14) ไม่น้อยกว่า ร้อยละ 75 (เพิ่มขึ้นปีละ 1%)

#### 4.6 กุญแจ

##### 1 ยุทธศาสตร์การบริหารจัดการทรัพยากรขององค์การบริหารส่วนจังหวัด

1) สร้างระบบการบริหารจัดการที่ดี

2) พัฒนาระบบการบริหารงานคลัง

3) พัฒนาทักษะและศักยภาพของบุคลากร

4) พัฒนาคุณภาพการให้บริการประชาชน

## 2 ยุทธศาสตร์การพัฒนาทรัพยากรมนุษย์ของท้องถิ่น

- 1) พัฒนาหลักสูตรและกระบวนการจัดการเรียนการสอน
- 2) พัฒนาครูและบุคลากรทางการศึกษา
- 3) พัฒนาอาคารสถานที่ สื่อนวัตกรรมและเทคโนโลยีทางการศึกษา
- 4) พัฒนาระบบการบริหารและการจัดการศึกษา
- 5) พัฒนาองค์ความรู้และทักษะของประชาชน

## 3 ยุทธศาสตร์การพัฒนาโครงสร้างพื้นฐาน

- 1) พัฒนาระบบคมนาคมและขนส่งตามภารกิจถ่ายโอน
- 2) พัฒนาระบบคมนาคมและขนส่งตามอำนาจหน้าที่และความรับผิดชอบขององค์การบริหารส่วนหัว  
อุบลราชธานี
- 3) เสริมสร้างศักยภาพและพัฒนาระบบคมนาคมและขนส่ง
- 4) บริหารจัดการน้ำเพื่อการพัฒนาที่ยั่งยืน

## 4 ยุทธศาสตร์การพัฒนาสังคมและคุณภาพชีวิต

- 1) พัฒนาและส่งเสริมการกีฬา
- 2) พัฒนาการสาธารณสุขและสวัสดิการสังคม
- 3) ส่งเสริมประชาธิปไตย ความเสมอภาค และสิทธิเสรีภาพของประชาชน
- 4) บริหารจัดการทรัพยากรธรรมชาติและสิ่งแวดล้อม
- 5) อนุรักษ์ฟื้นฟูและเผยแพร่ศิลปวัฒนธรรม จารีตประเพณี และภูมิปัญญาท้องถิ่น

## 5 ยุทธศาสตร์การส่งเสริมการลงทุน พาณิชยกรรม และการท่องเที่ยว

- 1) ส่งเสริมการลงทุนและการพาณิชยกรรม
- 2) บริหารจัดการการท่องเที่ยว

## (5) ยุทธศาสตร์การพัฒนาขององค์กรปกครองส่วนท้องถิ่นในเขตจังหวัด

### 5.1 วิสัยทัศน์

“ประชาชนมีคุณภาพชีวิตที่ดี ชุมชนเข้มแข็ง เป็นประตูก้าการค้าการท่องเที่ยว การเกษตรมีศักยภาพ มีการพัฒนาอย่างสมดุล ยั่งยืน ตามแนวทางปรัชญาเศรษฐกิจพอเพียง”

### 5.2 พันธกิจ

- 1) พัฒนาระบบสาธารณูปโภคและสาธารณูปการที่ได้มาตรฐานบริการประชาชน
- 2) ส่งเสริมและพัฒนากการประกอบอาชีพแก่ประชาชน
- 3) ส่งเสริมการจัดการเรียนการสอนในระดับท้องถิ่น
- 4) ส่งเสริมสถาบันครอบครัวให้มีความเข้มแข็ง
- 5) ส่งเสริมและพัฒนาระบบการป้องกัน การดูแล และการรักษาสุขภาพ แก่ประชาชน
- 6) ส่งเสริมให้ประชาชนรู้จักสิทธิ หน้าที่ ตามกฎหมาย ในระบอบประชาธิปไตย
- 7) ส่งเสริมและบูรณาการระบบการป้องกันและบรรเทาสาธารณภัย
- 8) ส่งเสริมระบบการตรวจสอบการทำงานภาครัฐโดยภาคประชาชน
- 9) ส่งเสริมให้เกิดการบูรณาการการทำงานของทุกภาคส่วน
- 10) ส่งเสริมให้ภาคประชาชนเข้มแข็งและมีส่วนร่วมในการพัฒนาท้องถิ่น
- 11) บริหารจัดการการท่องเที่ยวของจังหวัด
- 12) ส่งเสริมให้เกิดการลงทุนและการพาณิชยกรรม

- 13) บริหารจัดการทรัพยากรธรรมชาติและสิ่งแวดล้อมโดยมีส่วนร่วมของชุมชน
- 14) จัดให้มีระบบบริหารจัดการพื้นที่สาธารณะ
- 15) อนุรักษ์ฟื้นฟู และเผยแพร่ ศิลปวัฒนธรรม จารีตประเพณี และภูมิปัญญาท้องถิ่น
- 16) บริหารจัดการทรัพยากรขององค์กรปกครองส่วนท้องถิ่น

### 5.3 จุดมุ่งหมายเพื่อการพัฒนา

- 1) ระบบโครงสร้างพื้นฐาน สาธารณูปโภคและสาธารณูปการเพียงพอต่อความต้องการของประชาชน
- 2) ประชาชนมีความรู้ด้านการประกอบอาชีพ ด้วยภูมิปัญญาท้องถิ่นผสมผสานภูมิปัญญาสมัยใหม่
- 3) โรงเรียนในสังกัดองค์กรปกครองส่วนท้องถิ่นมีการจัดการเรียนการสอนที่ได้มาตรฐานและสอดคล้องกับบริบทวิถีชีวิตของท้องถิ่น
- 4) ครอบครัวอบอุ่นชุมชนเข้มแข็ง
- 5) ประชาชนมีความรู้เรื่องการดูแลสุขภาพเบื้องต้นและการป้องกันโรคอย่างเป็นระบบ
- 6) ประชาชนมีความรู้ปรัชญาอุดมการณ์ สิทธิและหน้าที่ของตนเองในระบอบประชาธิปไตย
- 7) ศูนย์ประสานงานและบูรณาการข้อมูล ทรัพยากร ในการป้องกันและบรรเทาสาธารณภัย
- 8) ความเข้มแข็งของภาคประชาสังคมและกระบวนการเรียนรู้ขององค์กรภาคประชาชน
- 9) ระบบการทำงานที่สนับสนุนซึ่งกันและกันระหว่างองค์กรปกครองส่วนท้องถิ่น
- 10) ชุมชนมีกระบวนการเรียนรู้ มีส่วนร่วม ในกระบวนการพัฒนาท้องถิ่นทุกระดับชั้น
- 11) ศูนย์บูรณาการข้อมูลการท่องเที่ยวที่ทันสมัยและเป็นปัจจุบัน
- 12) อุตสาหกรรมขนาดเล็ก กลุ่มอาชีพ ได้รับการส่งเสริมแบบครบวงจร (ความรู้ การผลิตการบริหารการตลาด) ในการกำหนดทิศทางการจัดการทุกขั้นตอน
- 13) ประชาชนมีองค์ความรู้ในทรัพยากรธรรมชาติและสิ่งแวดล้อม เกิดความตระหนักในการเข้ามามีส่วนร่วมในการกำหนดทิศทางการจัดการทุกขั้นตอน
- 14) ความเป็นระบบของข้อมูลพื้นที่เป็นสาธารณะผู้รับผิดชอบและการใช้สอยร่วมกันของประชาชน
- 15) มีการจัดระบบการเรียนรู้เผยแพร่สื่อบทและอนุรักษ์ศิลปวัฒนธรรม จารีตประเพณี และภูมิปัญญาท้องถิ่น
- 16) บริหารจัดการทรัพยากรขององค์กรปกครองส่วนท้องถิ่น แบบมุ่งผลสัมฤทธิ์

### ยุทธศาสตร์การพัฒนาขององค์กรปกครองส่วนท้องถิ่นในเขตจังหวัด

#### ยุทธศาสตร์ที่ 1 การพัฒนาโครงสร้างพื้นฐาน

- แนวทางที่ 1 วางผังเมืองรองรับการขยายตัวของชุมชน
- แนวทางที่ 2 พัฒนาระบบการคมนาคมขนส่งที่ได้มาตรฐาน
- แนวทางที่ 3 พัฒนาระบบชลประทานให้ทั่วถึงและเพียงพอ
- แนวทางที่ 4 ขยายเขตการบริการไฟฟ้า ประปา รองรับการพัฒนาขยายตัวของชุมชน
- แนวทางที่ 5 พัฒนาระบบระบายน้ำที่ได้มาตรฐานและทั่วถึง

## ยุทธศาสตร์ที่ 2 การส่งเสริมคุณภาพชีวิต

แนวทางที่ 1 ส่งเสริมการผลิตพืชและสัตว์เศรษฐกิจของจังหวัด

แนวทางที่ 2 ส่งเสริมการประกอบอาชีพเสริมแก่ประชาชน

แนวทางที่ 3 ส่งเสริมการป้องกัน ดูแล และรักษา สุขภาพประชาชน

แนวทางที่ 4 ส่งเสริมสถาบันครอบครัวให้มีความเข้มแข็ง

แนวทางที่ 5 ส่งเสริมการจัดการเรียนการสอนในระดับท้องถิ่น

## ยุทธศาสตร์ที่ 3 การจัดระเบียบชุมชน สังคม และการรักษาความสงบเรียบร้อย

แนวทางที่ 1 บูรณาการการจัดระเบียบชุมชน สังคม และการรักษาความสงบเรียบร้อย  
ของทุกภาคส่วน

แนวทางที่ 2 เสริมสร้างองค์ความรู้ประชาธิปไตย สิทธิ หน้าที่ และกฎหมาย แก่ประชาชน

แนวทางที่ 3 ส่งเสริมและบูรณาการระบบการป้องกันและบรรเทาสาธารณภัยของจังหวัด

แนวทางที่ 4 ส่งเสริมระบบการตรวจสอบการทำงานภาครัฐโดยประชาชน

แนวทางที่ 5 ส่งเสริมการรวมกลุ่มภาคประชาชนให้เข้มแข็ง

## ยุทธศาสตร์ที่ 4 การวางแผนการส่งเสริมการลงทุน พาณิชยกรรม และการท่องเที่ยว

แนวทางที่ 1 ส่งเสริมสนับสนุนการลงทุนให้เกิดแหล่งท่องเที่ยวใหม่

แนวทางที่ 2 พัฒนาศักยภาพด้านการบริการแก่นักท่องเที่ยว

แนวทางที่ 3 อนุรักษ์และพัฒนาทรัพยากรการท่องเที่ยวของส่วนรวม

แนวทางที่ 4 สร้างเอกลักษณ์ทางวัฒนธรรมเพื่อการท่องเที่ยว

แนวทางที่ 5 พัฒนาระบบบริหารจัดการในแหล่งท่องเที่ยวให้มีคุณภาพ

แนวทางที่ 6 ส่งเสริมการลงทุนและการพาณิชยกรรม

## ยุทธศาสตร์ที่ 5 การจัดการทรัพยากรธรรมชาติและสิ่งแวดล้อม

แนวทางที่ 1 บริหารจัดการทรัพยากรป่าไม้ ดินและน้ำ โดยการมีส่วนร่วมของชุมชน

แนวทางที่ 2 พัฒนาระบบการกำจัดขยะและน้ำเสียให้ถูกสุขลักษณะ โดยการมีส่วนร่วมของชุมชน

แนวทางที่ 3 ส่งเสริมให้ชุมชนปลอดมลภาวะ

แนวทางที่ 4 จัดให้มีระบบบริหารจัดการพื้นที่สาธารณะ

## ยุทธศาสตร์ที่ 6 การบริหารจัดการศิลปวัฒนธรรม จารีตประเพณี และภูมิปัญญาท้องถิ่น

แนวทางที่ 1 อนุรักษ์ ฟื้นฟู ส่งเสริม และเผยแพร่ ศิลปวัฒนธรรม จารีตประเพณี และภูมิปัญญา  
ท้องถิ่น

แนวทางที่ 2 จัดให้มีศูนย์การเรียนรู้ และการอนุรักษ์ ด้านศิลปวัฒนธรรม จารีตประเพณี และภูมิ  
ปัญญาท้องถิ่น ในชุมชน

แนวทางที่ 3 จัดให้มีศูนย์การเฝ้าระวังทางวัฒนธรรม โดยการมีส่วนร่วมของชุมชน

## ยุทธศาสตร์ที่ 7 การบริหารจัดการทรัพยากรขององค์กรปกครองส่วนท้องถิ่น

แนวทางที่ 1 พัฒนาบุคลากรขององค์กรปกครองส่วนท้องถิ่น

แนวทางที่ 2 พัฒนาระบบการบริหารงานขององค์กรปกครองส่วนท้องถิ่น

แนวทางที่ 3 พัฒนาเครื่องมือ เครื่องมือ เครื่องจักรกลขององค์กรปกครองส่วนท้องถิ่น

แนวทางที่ 4 พัฒนาระบบการบริหารงานเชิงบูรณาการขององค์กรปกครองส่วนท้องถิ่น

## (6) ความเชื่อมโยงของยุทธศาสตร์

ความเชื่อมโยงของยุทธศาสตร์ในภาพรวม

ยุทธศาสตร์ที่ 1 การบริหารจัดการทรัพยากรขององค์การบริหารส่วนจังหวัด

ยุทธศาสตร์	ความเชื่อมโยง
1) ยุทธศาสตร์องค์การบริหารส่วนจังหวัด อุบลราชธานี	ยุทธศาสตร์ที่ 1 - การบริหารจัดการทรัพยากรขององค์การบริหาร ส่วนจังหวัด
2) ยุทธศาสตร์การพัฒนาขององค์กรปกครอง ส่วนท้องถิ่นในเขตจังหวัด	ยุทธศาสตร์ที่ 7 - การบริหารจัดการทรัพยากรขององค์กรปกครอง ส่วนท้องถิ่น
3) แผนพัฒนาจังหวัดอุบลราชธานี 5 ปี (พ.ศ. 2561 - 2565) ฉบับทบทวน ปีงบประมาณ พ.ศ. 2565	ประเด็นการพัฒนาที่ 1 - การพัฒนาเมืองนำอยู่ทันสมัยให้เป็นเมืองอัจฉริยะ และเสริมสร้างคุณภาพชีวิตของประชาชน
4) แผนพัฒนากลุ่มจังหวัดภาคตะวันออกเฉียง เหนือตอนล่าง 2 (พ.ศ. 2561 - 2565)	-
5) แผนพัฒนาภาคตะวันออกเฉียงเหนือ ในช่วงแผนพัฒนาเศรษฐกิจและสังคมแห่งชาติ ฉบับที่ 12 (พ.ศ. 2560 - 2564)	-
6) แผนพัฒนาเศรษฐกิจและสังคมแห่งชาติ ฉบับที่ 12 (พ.ศ. 2560 - 2564)	ยุทธศาสตร์ที่ 6 - การบริหารจัดการในภาครัฐ การป้องกันการทุจริต ประพฤติมิชอบ และธรรมาภิบาลในสังคมไทย
7) ยุทธศาสตร์ชาติ 20 ปี	ยุทธศาสตร์ที่ 6 - การปรับสมดุลและพัฒนาระบบการบริหารจัดการ ภาครัฐ

## ยุทธศาสตร์ที่ 2 การพัฒนาทรัพยากรมนุษย์ของท้องถิ่น

ยุทธศาสตร์	ความเชื่อมโยง
1) ยุทธศาสตร์องค์การบริหารส่วนจังหวัด อุบลราชธานี	ยุทธศาสตร์ที่ 1 - การพัฒนาทรัพยากรมนุษย์ของท้องถิ่น
2) ยุทธศาสตร์การพัฒนาขององค์กรปกครอง ส่วนท้องถิ่นในเขตจังหวัด	ยุทธศาสตร์ที่ 2 - การส่งเสริมคุณภาพชีวิต
3) แผนพัฒนาจังหวัดอุบลราชธานี 5 ปี (พ.ศ. 2561 - 2565)	ประเด็นการพัฒนาที่ 1 - การพัฒนาเมืองนำอยู่ทันสมัยให้เป็นเมืองอัจฉริยะ และเสริมสร้างคุณภาพชีวิตของประชาชน
4) แผนพัฒนากลุ่มจังหวัดภาค ตะวันออกเฉียงเหนือตอนล่าง 2 (พ.ศ. 2561 - 2565)	ประเด็นการพัฒนาที่ 2 - การพัฒนาทรัพยากรมนุษย์ สร้างโอกาสและความ เสมอภาคทางสังคม
5) แผนพัฒนาภาคตะวันออกเฉียงเหนือ ในช่วงแผนพัฒนาเศรษฐกิจและสังคมแห่งชาติ ฉบับที่ 12 (พ.ศ. 2560 - 2564)	ยุทธศาสตร์ที่ 2 - การแก้ปัญหาความยากจน และพัฒนาคุณภาพชีวิต ผู้มีรายได้น้อย เพื่อลดความเหลื่อมล้ำทางสังคม
6) แผนพัฒนาเศรษฐกิจและสังคมแห่งชาติ ฉบับที่ 12 (พ.ศ. 2560 - 2564)	ยุทธศาสตร์ที่ 1 - การเสริมสร้างและพัฒนาศักยภาพทุนมนุษย์
7) ยุทธศาสตร์ชาติ 20 ปี	ยุทธศาสตร์ที่ 3 - การพัฒนา และเสริมสร้างศักยภาพทรัพยากรมนุษย์ ยุทธศาสตร์ที่ 4 - การสร้างโอกาสความเสมอภาค และเท่าเทียมกัน ทางสังคม

## ยุทธศาสตร์ที่ 3 การพัฒนาโครงสร้างพื้นฐาน

ยุทธศาสตร์	ความเชื่อมโยง
1) ยุทธศาสตร์องค์การบริหารส่วนจังหวัดอุบลราชธานี	ยุทธศาสตร์ที่ 3 - การพัฒนาโครงสร้างพื้นฐาน
2) ยุทธศาสตร์การพัฒนาขององค์กรปกครองส่วนท้องถิ่นในเขตจังหวัด	ยุทธศาสตร์ที่ 1 - การพัฒนาโครงสร้างพื้นฐาน
3) แผนพัฒนาจังหวัดอุบลราชธานี 5 ปี (พ.ศ. 2561 - 2565)	ประเด็นการพัฒนาที่ 1 - การพัฒนาเมืองนำอยู่ทันสมัยให้เป็นเมืองอัจฉริยะ และเสริมสร้างคุณภาพชีวิตของประชาชน
4) แผนพัฒนากลุ่มจังหวัดภาคตะวันออกเฉียงเหนือตอนล่าง 2 (พ.ศ. 2561 - 2565)	ประเด็นการพัฒนาที่ 1 - การส่งเสริมเกษตรอินทรีย์ การค้า การลงทุน และการท่องเที่ยว
5) แผนพัฒนาภาคตะวันออกเฉียงเหนือ ในช่วงแผนพัฒนาเศรษฐกิจและสังคมแห่งชาติ ฉบับที่ 12 (พ.ศ. 2560 - 2564)	ยุทธศาสตร์ที่ 1 - บริหารจัดการน้ำให้เพียงพอต่อการพัฒนาเศรษฐกิจ และคุณภาพชีวิตอย่างยั่งยืน ยุทธศาสตร์ที่ 5 - การใช้โอกาสจากการพัฒนาโครงข่ายคมนาคมขนส่งที่เชื่อมโยงพื้นที่เศรษฐกิจหลักภาคกลาง และพื้นที่ระเบียงเศรษฐกิจภาคตะวันออก (EEC) เพื่อพัฒนาเมือง และพื้นที่เศรษฐกิจใหม่ๆ ของภาค
6) แผนพัฒนาเศรษฐกิจและสังคมแห่งชาติ ฉบับที่ 12 (พ.ศ. 2560 - 2564)	ยุทธศาสตร์ที่ 7 - การพัฒนาโครงสร้างพื้นฐานและระบบโลจิสติกส์
7) ยุทธศาสตร์ชาติ 20 ปี	ยุทธศาสตร์ที่ 2 - การสร้างความสามารถในการแข่งขัน

## ยุทธศาสตร์ที่ 4 การพัฒนาสังคมและคุณภาพชีวิต

ยุทธศาสตร์	ความเชื่อมโยง
1) ยุทธศาสตร์องค์การบริหารส่วนจังหวัด อุบลราชธานี	ยุทธศาสตร์ที่ 4 - การพัฒนาสังคมและคุณภาพชีวิต
2) ยุทธศาสตร์การพัฒนาขององค์กรปกครอง ส่วนท้องถิ่นในเขตจังหวัด	ยุทธศาสตร์ที่ 2 - การส่งเสริมคุณภาพชีวิต ยุทธศาสตร์ที่ 3 - การจัดระเบียบชุมชน สังคม และการรักษา ความสงบเรียบร้อย ยุทธศาสตร์ที่ 5 - การจัดการทรัพยากรธรรมชาติและสิ่งแวดล้อม ยุทธศาสตร์ที่ 6 - การบริหารจัดการศิลปวัฒนธรรม จารีตประเพณี และภูมิปัญญาท้องถิ่น
3) แผนพัฒนาจังหวัดอุบลราชธานี 5 ปี (พ.ศ. 2561 -2565) ฉบับทบทวน ปีงบประมาณ พ.ศ. 2563	ประเด็นการพัฒนาที่ 1 - การพัฒนาเมืองนำอยู่ทันสมัยให้เป็นเมืองอัจฉริยะ และเสริมสร้างคุณภาพชีวิตของประชาชน ประเด็นการพัฒนาที่ 5 - การสร้างความมั่นคงของชาติ และความปลอดภัย ของประชาชน
4) แผนพัฒนากลุ่มจังหวัดภาค ตะวันออกเฉียงเหนือตอนล่าง 2 (พ.ศ. 2561-2565)	ประเด็นการพัฒนาที่ 2 - การพัฒนาทรัพยากรมนุษย์ สร้างโอกาส และความ เสมอภาคทางสังคม ประเด็นการพัฒนาที่ 3 - การสร้างการเติบโตบนคุณภาพชีวิตที่เป็นมิตร กับสิ่งแวดล้อม ประเด็นการพัฒนาที่ 4 - การเสริมสร้างความมั่นคง
5) แผนพัฒนาภาคตะวันออกเฉียงเหนือในช่วง แผนพัฒนาเศรษฐกิจและสังคมแห่งชาติ ฉบับที่ 12 (พ.ศ. 2560 - 2564)	ยุทธศาสตร์ที่ 2 - แก้ไขปัญหาความยากจนและพัฒนาคุณภาพชีวิต ผู้มีรายได้น้อย เพื่อลดความเหลื่อมล้ำทางสังคม

ยุทธศาสตร์	ความเชื่อมโยง
6) แผนพัฒนาเศรษฐกิจและสังคมแห่งชาติ ฉบับที่ 12 (พ.ศ. 2560 - 2564)	<p>ยุทธศาสตร์ที่ 1</p> <ul style="list-style-type: none"> <li>- การเสริมสร้างและพัฒนาศักยภาพทุนมนุษย์</li> </ul> <p>ยุทธศาสตร์ที่ 2</p> <ul style="list-style-type: none"> <li>- การสร้างความเป็นธรรมและลดความเหลื่อมล้ำในสังคม</li> </ul> <p>ยุทธศาสตร์ที่ 4</p> <ul style="list-style-type: none"> <li>- การเติบโตที่เป็นมิตรกับสิ่งแวดล้อมเพื่อการพัฒนาอย่างยั่งยืน</li> </ul> <p>ยุทธศาสตร์ที่ 5</p> <ul style="list-style-type: none"> <li>- การเสริมสร้างความมั่นคงแห่งชาติ เพื่อการพัฒนาประเทศสู่ความมั่นคง และยั่งยืน</li> </ul>
7) ยุทธศาสตร์ชาติ 20 ปี	<p>ยุทธศาสตร์ที่ 1</p> <ul style="list-style-type: none"> <li>- ยุทธศาสตร์ด้านความมั่นคง</li> </ul> <p>ยุทธศาสตร์ที่ 3</p> <ul style="list-style-type: none"> <li>- การพัฒนาและเสริมสร้างศักยภาพทรัพยากรมนุษย์</li> </ul> <p>ยุทธศาสตร์ที่ 4</p> <ul style="list-style-type: none"> <li>- การสร้างโอกาสความเสมอภาคและเท่าเทียมกันทางสังคม</li> </ul> <p>ยุทธศาสตร์ที่ 5</p> <ul style="list-style-type: none"> <li>- การสร้างการเติบโตบนคุณภาพชีวิตที่เป็นมิตรกับสิ่งแวดล้อม</li> </ul>

## ยุทธศาสตร์ที่ 5 การส่งเสริมการลงทุน พาณิชยกรรม และการท่องเที่ยว

ยุทธศาสตร์	ความเชื่อมโยง
1) ยุทธศาสตร์องค์การบริหารส่วนจังหวัด อุบลราชธานี	ยุทธศาสตร์ที่ 5 - การส่งเสริมการลงทุน พาณิชยกรรม และการท่องเที่ยว
2) ยุทธศาสตร์การพัฒนาขององค์กรปกครอง ส่วนท้องถิ่นในเขตจังหวัด	ยุทธศาสตร์ที่ 4 - การวางแผนการส่งเสริมการลงทุน พาณิชยกรรม และการท่องเที่ยว
3) แผนพัฒนาจังหวัดอุบลราชธานี 5 ปี (พ.ศ. 2561 - 2565)	ประเด็นการพัฒนาที่ 2 - การส่งเสริมการค้าและการลงทุน ประเด็นการพัฒนาที่ 3 - การส่งเสริมและพัฒนาการท่องเที่ยว เชิงคุณภาพ
4) แผนพัฒนากลุ่มจังหวัดภาคตะวันออกเฉียงเหนือ ตอนล่าง 2 (พ.ศ. 2561 - 2565)	ประเด็นการพัฒนาที่ 1 - การส่งเสริมเกษตรอินทรีย์ การค้าการลงทุน และการท่องเที่ยว
5) แผนพัฒนาภาคตะวันออกเฉียงเหนือ ในช่วงแผนพัฒนาเศรษฐกิจและสังคมแห่งชาติ ฉบับที่ 12 (พ.ศ. 2560 - 2564)	ยุทธศาสตร์ที่ 4 พัฒนาการท่องเที่ยวเชิงบูรณาการ
6) แผนพัฒนาเศรษฐกิจและสังคมแห่งชาติ ฉบับที่ 12 (พ.ศ. 2560 - 2564)	ยุทธศาสตร์ที่ 3 - การสร้างความเข้มแข็งทางเศรษฐกิจ และแข่งขัน ได้อย่างยั่งยืน
7) ยุทธศาสตร์ชาติ 20 ปี	ยุทธศาสตร์ที่ 2 - การสร้างความสามารถในการแข่งขัน

## ไทยแลนด์ ๔.๐ (THAILAND ๔.๐)

การจัดทำแผนพัฒนาท้องถิ่นต้องมีความสัมพันธ์กับไทยแลนด์ ๔.๐ โดยให้ความสำคัญกับการพัฒนา ด้านเทคโนโลยีกลุ่มอาหาร เกษตร และเทคโนโลยีชีวภาพ กลุ่มสาธารณสุข สุขภาพ และเทคโนโลยีทางการแพทย์ กลุ่มเครื่องมือ อุปกรณ์อัจฉริยะ หุ่นยนต์ และระบบเครื่องกลที่ใช้ระบบอิเล็กทรอนิกส์ควบคุม กลุ่ม ดิจิตอล เทคโนโลยีอินเทอร์เน็ตที่เชื่อมต่อและบังคับอุปกรณ์ต่างๆ ปัญญาประดิษฐ์และเทคโนโลยีสมองกลฝังตัว กลุ่มอุตสาหกรรมสร้างสรรค์ วัฒนธรรม และบริการที่มีมูลค่าสูง โดยรายละเอียดไทยแลนด์ ๔.๐ มีดังนี้



ประเทศไทย ๔.๐ ถือเป็นการพัฒนา เครื่องยนต์เพื่อขับเคลื่อนการเติบโตทางเศรษฐกิจชุดใหม่ (New Engines of Growth) ด้วยการเปลี่ยนแปลง ความได้เปรียบเชิงเปรียบเทียบ ของประเทศที่มีอยู่ ๒ ด้าน คือ ความหลากหลายเชิงชีวภาพ และ ความหลากหลายเชิงวัฒนธรรม ให้เป็นความได้เปรียบในเชิงแข่งขัน โดยการเติมเต็มด้วยวิทยาการ ความคิดสร้างสรรค์ นวัตกรรม วิทยาศาสตร์ เทคโนโลยี การวิจัยและพัฒนา แล้วต่อยอดความได้เปรียบเชิงเปรียบเทียบเป็น ๕ กลุ่มเทคโนโลยีและอุตสาหกรรมเป้าหมาย ประกอบด้วย

๑. กลุ่มอาหาร เกษตร และเทคโนโลยีชีวภาพ (Food, Agriculture & Bio-Tech) อาทิตเทคโนโลยีการเกษตร (Agritech) เทคโนโลยีอาหาร (Foodtech) เป็นต้น

๒. กลุ่มสาธารณสุข สุขภาพ และเทคโนโลยีทางการแพทย์ (Health, Wellness & Bio-Med) อาทิตเทคโนโลยีสุขภาพ (Healthtech) เทคโนโลยีการแพทย์ (Medtech) สปา (Spa) เป็นต้น

๓. กลุ่มเครื่องมือ อุปกรณ์อัจฉริยะ หุ่นยนต์ และระบบเครื่องกลที่ใช้ระบบอิเล็กทรอนิกส์ควบคุม (Smart Devices, Robotics & Mechatronics) อาทิต เทคโนโลยีหุ่นยนต์ (Robotech) เป็นต้น

๔. กลุ่มดิจิทัล เทคโนโลยีอินเทอร์เน็ตที่เชื่อมต่อและบังคับอุปกรณ์ต่างๆ ปัญญาประดิษฐ์และเทคโนโลยีสมองกลฝังตัว (Digital, IOT, Artificial intelligence & Embedded Technology) อาทิต เทคโนโลยีการเงิน (Fintech) อุปกรณ์เชื่อมต่อออนไลน์โดยไม่ต้องใช้คน (IoT) เทคโนโลยีการศึกษา (Edtech) อี-มาร์เก็ตเพลส (E-Market place) อี-คอมเมิร์ซ (E-Commerce) เป็นต้น

๕. กลุ่มอุตสาหกรรมสร้างสรรค์ วัฒนธรรม และบริการที่มีมูลค่าสูง (Creative, Culture & High Value Services) อาทิต เทคโนโลยีการออกแบบ (Designtech) ธุรกิจไลฟ์สไตล์ (Lifestyle Business) เทคโนโลยีการท่องเที่ยว (Traveltech) การเพิ่มประสิทธิภาพการบริการ (Service Enhancing) เป็นต้น

## แผนยุทธศาสตร์พัฒนาอำเภอบุญทริก

ข้อมูลทั่วไปของอำเภอบุญทริก

### ประวัติความเป็นมา :

อำเภอบุญทริก ก่อนยกฐานะเป็นกิ่งอำเภอ เป็นชุมชนเล็กๆ เรียกว่า "เมืองบัว" อยู่ที่ตำบลนาจะหลวย ขึ้นกับอำเภอเดชอุดม โดยมีเจ้าเมืองปกครอง (พระอภัย) เมื่อพระอภัยถึงแก่อนิจกรรม ได้แต่งตั้งให้นายใส เป็นเจ้าเมือง ได้เลื่อนบรรดาศักดิ์เป็น "หลวงบุญทริกเขตตานุรักษ์" ราวปี พ.ศ.๒๔๐๒ หลวงบุญทริกฯ จึงได้ย้ายเมืองไปอยู่ที่บ้านโนนสูง และยังคงเรียกว่า "เมืองบัว" ต่อมาได้ยกฐานะเป็นกิ่งอำเภอ "บุญทริก" พ.ศ.๒๔๖๖ มีขุนจิตต์ประศาสตร์ (พุ่ม วนิกุล) เป็นปลัดกิ่ง และได้ย้ายที่ตั้งอำเภอมาอยู่ที่ บ้านโพนงาม ฝั่งตะวันออกของโดมน้อย และปี พ.ศ.๒๕๐๒ จึงได้ยกฐานะขึ้นเป็นอำเภอ

### สภาพข้อมูลโดยทั่วไป :

ที่ตั้ง : ตำบลโพนงาม อำเภอบุญทริก จังหวัดอุบลราชธานี

- ห่างจากจังหวัดอุบลราชธานี ๙๒ กิโลเมตร
- ห่างจากกรุงเทพมหานคร ๖๒๐ กิโลเมตร

### คำขวัญของอำเภอ :

"บุญทริกบัวขาว ชาวราษฎร์ใฝ่ธรรม งามล้ำน้ำตก ปารกเขาชัน เขตกันแดนลาว  
หน้าหนาวปูชน ชลโดมไหลเวียน ภาพเขียนห้าพันปีสมวัตป่าวิเวก เอนกค่าคุณธรรม"

อาณาเขต :

ทิศเหนือ ติดกับ อำเภอพิบูลย์มังสาหาร จังหวัดอำนาจเจริญ

ทิศใต้ ติดกับ สาธารณรัฐ ประชาธิปไตยประชาชนลาว

ทิศตะวันออก ติดกับ สาธารณรัฐ ประชาธิปไตยประชาชนลาว

ทิศตะวันตก ติดกับ อำเภอเดชอุดม, อำเภอนาจะหลวย จังหวัดอุบลราชธานี

### ๑. วิสัยทัศน์การพัฒนาอำเภอบุญศรี

บุญศรีกต้นแบบอำเภอชายแดนแสนน่าอยู่ เป็นประตูการค้า พัฒนาแหล่งท่องเที่ยว การคมนาคม สะดวกสบาย เป็นแหล่งซื้อขายสินค้า OTOP มีการบูรณาการทุกภาคส่วนประชาชนมีส่วนร่วม สร้างภูมิคุ้มกันทางสังคม

### ๒. ยุทธศาสตร์การพัฒนาอำเภอบุญศรี

๑. การพัฒนาทรัพยากรธรรมชาติ สิ่งแวดล้อมน่าอยู่
๒. การพัฒนาเศรษฐกิจการค้าและการลงทุน
๓. การพัฒนาโครงสร้างพื้นฐาน
๔. การส่งเสริมและพัฒนาภาคเกษตรกรรม
๕. การพัฒนาระบบการให้บริการประชาชน
๖. การรักษาความมั่นคงภายในและสร้างเสริมความเข้มแข็งของสังคม

### ๓. แนวทางพัฒนาอำเภอบุญศรี

#### ๑. แนวทางการพัฒนาตามยุทธศาสตร์ การพัฒนาทรัพยากรธรรมชาติ สิ่งแวดล้อมเมืองน่าอยู่

แนวทางที่ ๑ : การพัฒนาทรัพยากรธรรมชาติให้เป็นแหล่งท่องเที่ยว

แนวทางที่ ๒ : การอนุรักษ์ทรัพยากรธรรมชาติ ให้คงอยู่อย่างยั่งยืน

#### ๒. แนวทางการพัฒนาตามยุทธศาสตร์ การพัฒนาเศรษฐกิจการค้าและการลงทุน

แนวทางที่ ๑ : การพัฒนาเส้นทางคมนาคมขนส่งเพื่อการค้าการลงทุนกับประเทศเพื่อนบ้าน

แนวทางที่ ๒ : การส่งเสริมและการพัฒนาด้านการค้าชายแดน

แนวทางที่ ๓ : การส่งเสริมให้ประชาชนมีการรวมกลุ่มอาชีพและมีความรู้ความสามารถในการประกอบอาชีพหลักและอาชีพเสริมต่าง ๆ

แนวทางที่ ๔ : การส่งเสริมให้ประชาชนมีความรู้ด้านการผลิตและการบริหารจัดการธุรกิจขนาดย่อมอย่างมีประสิทธิภาพ

#### ๓. แนวทางการพัฒนาตามยุทธศาสตร์การพัฒนาโครงสร้างพื้นฐาน

แนวทางที่ ๑ : การพัฒนาเส้นทางคมนาคมถนนหนทางให้ได้มาตรฐาน

แนวทางที่ ๒ : การพัฒนาระบบไฟฟ้าแสงสว่างให้ครอบคลุมพื้นที่สำคัญต่างๆ

แนวทางที่ ๓ : การพัฒนาแหล่งน้ำเพื่อการอุปโภคบริโภคของประชาชน

#### ๔. แนวทาง การพัฒนาตามยุทธศาสตร์ การส่งเสริมและพัฒนาภาคเกษตรกรรม

แนวทางที่ ๑ : การพัฒนาระบบสาธารณสุขปศุสัตว์เพื่อการเกษตร

แนวทางที่ ๒ : การส่งเสริมให้ประชาชนมีความรู้ด้านการผลิตและการบริหารจัดการภาคเกษตรกรรม  
อย่างมีประสิทธิภาพ

#### ๕. แนวทางการพัฒนาตามยุทธศาสตร์ การพัฒนาระบบการให้บริการประชาชน

แนวทางที่ ๑ : การลดขั้นตอนการให้บริการประชาชน

แนวทางที่ ๒ : การอำนวยความสะดวก ความเป็นธรรมให้ประชาชนเข้าถึงบริหารภาครัฐอย่างทั่วถึง  
และเป็นธรรม

#### ๖. แนวทางการพัฒนาตามยุทธศาสตร์ การรักษาความมั่นคงภายในและสร้างเสริมความเข้มแข็งของ สังคม

แนวทางที่ ๑ : การจัดระเบียบสังคม

แนวทางที่ ๒ : การอำนวยความสะดวกและเป็นธรรมและคุ้มครองสิทธิเสรีภาพของประชาชน

แนวทางที่ ๓ : การส่งเสริมวิถีประชาธิปไตยอันมีพระมหากษัตริย์ทรงเป็นประมุข

แนวทางที่ ๔ : การพัฒนางานทะเบียนและบัตร และระบบสารสนเทศเพื่อความมั่นคง

แนวทางที่ ๕ : การป้องกันและปราบปรามเพื่อแก้ไขปัญหาเสพติด

แนวทางที่ ๖ : การส่งเสริมกิจกรรมการมีส่วนร่วมระหว่างภาครัฐกับประชาชน

### ยุทธศาสตร์ของเทศบาลตำบลนาโพธิ์

#### วิสัยทัศน์

“ ชุมชนใหญ่ มีความน่าอยู่ ถนนสวยงาม สิ่งแวดล้อมสะอาด ปราศจากมลพิษ ระบบบริหารดี  
พัฒนารายได้ ประชาชนมีความรู้ คู่คุณธรรม คุณภาพชีวิตของประชาชน มาตรฐานการศึกษาดี  
ทรัพยากรธรรมชาติสมบูรณ์ ”

#### ยุทธศาสตร์การพัฒนา

๑. ยุทธศาสตร์การพัฒนาด้านโครงสร้างพื้นฐานสาธารณสุขปศุสัตว์และสาธารณสุขการ
๒. ยุทธศาสตร์การพัฒนาด้านเศรษฐกิจและการแก้ไขปัญหาความยากจน
๓. ยุทธศาสตร์การพัฒนาสังคมและส่งเสริมคุณภาพชีวิต
๔. ยุทธศาสตร์การพัฒนาด้านการส่งเสริมสนับสนุนงานด้านศาสนา ศิลปวัฒนธรรม ประเพณี และภูมิ  
ปัญญาท้องถิ่น
๕. ยุทธศาสตร์การพัฒนากิจการพัฒนาด้านการบริหารจัดการทรัพยากรธรรมชาติและสิ่งแวดล้อม
๖. ยุทธศาสตร์การพัฒนากิจการพัฒนาด้านการรักษาความสงบเรียบร้อยและการจัดระเบียบสังคมใน  
ชุมชน
๗. ยุทธศาสตร์การพัฒนาด้านการพัฒนาด้านการเมืองการบริหารองค์กรและการให้บริการแบบมี  
มาตรฐาน

## **เป้าประสงค์**

๑. ชุมชนมีโครงสร้างพื้นฐานระบบสาธารณูปโภค สาธารณูปการที่ได้มาตรฐาน
๒. ประชาชนมีน้ำสำหรับอุปโภคบริโภคและทำการเกษตรอย่างเพียงพอต่อความต้องการ
๓. พัฒนาคุณภาพกระบวนการแปรรูปตามมาตรฐานเพื่อสร้างมูลค่าเพิ่มให้ผลิตภัณฑ์ทางการเกษตรทุกชนิด
๕. เกษตรกร/สหกรณ์/วิสาหกิจ/ชุมชน มีการรวมกลุ่มที่เข้มแข็งตามแนวปรัชญาเศรษฐกิจพอเพียง
๖. ประชาชนมีรายได้จากการประกอบอาชีพอย่างเพียงพอและยั่งยืน เศรษฐกิจฟื้นฟูตามแนวปรัชญาเศรษฐกิจพอเพียง
๗. ยกระดับคุณภาพทางการศึกษาของประชาชนทุกระดับอย่างทั่วถึง
๘. พัฒนาคุณภาพของคนและสังคมเพื่อเตรียมความพร้อมสู่ประชาคมอาเซียน
๙. ประชาชนมีคุณภาพชีวิตที่ดี ชุมชนน่าอยู่ สังคมเข้มแข็ง
๑๐. มีศิลปวัฒนธรรมขนบธรรมเนียมประเพณีที่เป็นเอกลักษณ์ประจำท้องถิ่น
๑๑. พัฒนาส่งเสริมศักยภาพภูมิปัญญาท้องถิ่นให้มีการสืบทอดต่อไป
๑๒. ทุกภาคส่วนมีส่วนร่วมในการบริหารจัดการทรัพยากรธรรมชาติและสิ่งแวดล้อมให้ยั่งยืน
๑๓. ระบบการบริหารจัดการขยะมูลฝอยได้รับการพัฒนาอย่างเป็นระบบและมีประสิทธิภาพมากขึ้น
๑๔. การบูรณาการจัดระเบียบสังคมอย่างเป็นระบบชุมชนสงบสุข สังคมปลอดภัยเสถียร
๑๕. ประชาชนมีความปลอดภัยในชีวิตและทรัพย์สิน
๑๖. ประชาชนมีส่วนร่วมในการพัฒนาท้องถิ่นแบบยั่งยืน
๑๗. บุคลากรมีศักยภาพในการปฏิบัติงาน ระบบบริหารจัดการดีมีคุณภาพ
๑๘. ประชาชนมีความพึงพอใจในคุณภาพการให้บริการของหน่วยงานภาครัฐ

## **ตัวชี้วัด**

### **ยุทธศาสตร์ที่ ๑ การพัฒนาด้านโครงสร้างพื้นฐานสาธารณูปโภคและสาธารณูปการ**

๑. มีเส้นทางการคมนาคมที่ได้มาตรฐานเพิ่มขึ้น
๒. มีการขยายเขตไฟฟ้าสาธารณะ
๓. มีการวางท่อระบายน้ำเพิ่มขึ้น
๔. มีระบบประปา ขุดเจาะบ่อบาดาลเพื่อการเกษตรเพิ่มขึ้น
๕. มีการพัฒนาแหล่งน้ำเพื่อการเกษตรเพิ่มขึ้น

### **ยุทธศาสตร์ที่ ๒ การพัฒนาด้านเศรษฐกิจและการแก้ไขปัญหาความยากจน**

๑. จำนวนโครงการที่ส่งเสริมพัฒนาศักยภาพของเกษตรกรให้มีความรู้ ความสามารถเพิ่มขึ้น
๒. ร้อยละของเกษตรกรที่มีคุณภาพชีวิตที่ดีขึ้นตามหลักเศรษฐกิจพอเพียง

### **ยุทธศาสตร์ที่ ๓ การพัฒนาสังคมและส่งเสริมคุณภาพชีวิต**

๑. จำนวนโครงการที่ส่งเสริมและพัฒนาคุณภาพทางการศึกษา
๒. จำนวนบุคลากรทางการศึกษาที่ได้รับการส่งเสริมพัฒนาให้มีศักยภาพ
๓. จำนวนโครงการที่ส่งเสริมสุขภาพอนามัย การให้บริการสวัสดิการสังคม สังคมสงเคราะห์ แก่ประชาชนในพื้นที่เทศบาล
๔. จำนวนโครงการที่ส่งเสริมให้ประชาชนที่มีอาชีพ มีรายได้ มีคุณภาพชีวิตที่ดีขึ้น

**ยุทธศาสตร์ที่ ๔** การส่งเสริมสนับสนุนงานด้านศาสนา ศิลปวัฒนธรรม ประเพณี และภูมิปัญญาท้องถิ่น

๑. จำนวนกิจกรรมที่ส่งเสริมให้ประชาชนทุกภาคส่วนได้เข้ามามีส่วนร่วมในกิจกรรมด้านศาสนา ศิลปวัฒนธรรม ประเพณี และภูมิปัญญาท้องถิ่น

**ยุทธศาสตร์ที่ ๕** การพัฒนาด้านการบริหารจัดการทรัพยากรธรรมชาติและสิ่งแวดล้อม

๑. จำนวนกิจกรรมที่ส่งเสริมสนับสนุนกิจกรรมการบริหารจัดการทรัพยากรธรรมชาติและสิ่งแวดล้อม

๒. จำนวนโครงการที่ส่งเสริมให้ประชาชนที่มีส่วนร่วมในการบริหารจัดการขยะมูลฝอย

๓. จำนวนโครงการที่พัฒนา ปรับปรุงภูมิทัศน์ สภาพแวดล้อมภายในเขตตำบลนาโพธิ์

**ยุทธศาสตร์ที่ ๖** การพัฒนาด้านการรักษาความสงบเรียบร้อย และการจัดระเบียบสังคมในชุมชน

๑. ร้อยละของอัตราการการเกิดอุบัติเหตุ การแพร่ระบาดของยาเสพติดในชุมชนลดน้อยลง

๒. ร้อยละของประชาชนมีความปลอดภัยในชีวิตและทรัพย์สินมากขึ้น

**ยุทธศาสตร์ที่ ๗** การพัฒนาด้านการเมืองการบริหารองค์กร และการให้บริการแบบมีมาตรฐาน

๑. ร้อยละของบุคลากรในองค์กรมีความรู้ความสามารถในการปฏิบัติงานเพิ่มขึ้น

๒. ร้อยละของความพึงพอใจของประชาชนในการรับบริการจากภาครัฐเพิ่มขึ้น

๓. จำนวนโครงการที่ส่งเสริมให้ประชาชนเข้ามามีส่วนร่วมในการบริหารจัดการบ้านเมืองที่ดี

๔. จำนวนโครงการที่ส่งเสริมพัฒนาเครื่องมือ เครื่องใช้ในสำนักงานที่มีประสิทธิภาพในการปฏิบัติงาน

**ค่าเป้าหมาย****ยุทธศาสตร์ที่ ๑** การพัฒนาด้านโครงสร้างพื้นฐาน สาธารณูปโภคและสาธารณูปการ

๑. มีเส้นทางคมนาคมที่ได้มาตรฐานเพิ่มขึ้น ปีละ ๘๐ กิโลเมตร

๒. มีการขยายเขตไฟฟ้าสาธารณะ ปีละ ๒๐๔ ต้น

๓. มีการวางท่อระบายน้ำ เพิ่มขึ้น ปีละ ๒๐ กิโลเมตร

๔. มีระบบประปา ชุดเจาะบ่อบาดาลเพื่อการเกษตร เพิ่มขึ้น ปีละ ๑๕ แห่ง

๕. มีการพัฒนาแหล่งน้ำเพื่อการเกษตร เพิ่มขึ้นปีละ ๒ กิโลเมตร

**ยุทธศาสตร์ที่ ๒** การพัฒนาด้านเศรษฐกิจและการแก้ไขปัญหาความยากจน

๑. จำนวนโครงการที่ส่งเสริมพัฒนาศักยภาพของเกษตรกรให้มีความรู้ ความสามารถเพิ่มขึ้น ปีละ ๕ โครงการ

๒. ร้อยละของเกษตรกรที่มีคุณภาพชีวิตที่ดีขึ้นตามหลักเศรษฐกิจพอเพียงเพิ่มขึ้นร้อยละ ๕ ต่อปี

**ยุทธศาสตร์ที่ ๓** การพัฒนาสังคมและส่งเสริมคุณภาพชีวิต

๑. จำนวนโครงการที่ส่งเสริมและพัฒนาคุณภาพทางการศึกษา ปีละ ๕ โครงการ

๒. จำนวนบุคลากรทางการศึกษาที่ได้รับการส่งเสริมพัฒนาให้มีศักยภาพปีละไม่น้อยกว่า ๓๐ คน

๓. จำนวนโครงการที่ส่งเสริมสุขภาพอนามัย การให้บริการสวัสดิการสังคม สังคมสงเคราะห์ แก่ประชาชนในพื้นที่เทศบาล ปีละ ๑๐ โครงการ

๔. จำนวนโครงการที่ส่งเสริมให้ประชาชนที่มีอาชีพ มีรายได้มีคุณภาพชีวิตที่ดีขึ้น ปีละ ๕ โครงการ

**ยุทธศาสตร์ที่ ๔** การส่งเสริมสนับสนุนงานด้านศาสนา ศิลปวัฒนธรรม ประเพณี และภูมิปัญญาท้องถิ่น

๑. จำนวนกิจกรรมที่ส่งเสริมให้ประชาชนทุกภาคส่วนเข้ามามีส่วนร่วมในกิจกรรมด้านศาสนา ศิลปะ วัฒนธรรม ประเพณี และภูมิปัญญาท้องถิ่นปีละ ๑๐ โครงการ

**ยุทธศาสตร์ที่ ๕** การพัฒนาด้านการบริหารจัดการทรัพยากรธรรมชาติและสิ่งแวดล้อม

๑. จำนวนกิจกรรมที่ส่งเสริมสนับสนุนกิจกรรมการบริหารจัดการทรัพยากรธรรมชาติและสิ่งแวดล้อมปีละ ๕ โครงการ

๒. จำนวนโครงการที่ส่งเสริมให้ประชาชนที่มีส่วนร่วมในการบริหารจัดการขยะมูลฝอย ปีละ ๕ โครงการ

๓. จำนวนโครงการที่พัฒนา ปรับปรุงภูมิทัศน์สภาพแวดล้อมภายในเขตตำบลนาโพธิ์ ปีละ ๕ โครงการ

**ยุทธศาสตร์ที่ ๖** การพัฒนาด้านการรักษาความสงบเรียบร้อยและการจัดระเบียบสังคมในชุมชน

๑. ร้อยละของอัตราการการเกิดอุบัติเหตุ การแพร่ระบาดของยาเสพติดในชุมชนลดน้อยลง ร้อยละ ๕ ต่อปี

๒. ร้อยละของประชาชนมีความปลอดภัยในชีวิตและทรัพย์สินมากขึ้น ร้อยละ ๕ ต่อปี

**ยุทธศาสตร์ที่ ๗** การพัฒนาด้านการเมืองการบริหารองค์กรและการให้บริการแบบมีมาตรฐาน

๑. ร้อยละของบุคลากรในองค์กรมีความรู้ความสามารถในการปฏิบัติงานเพิ่มขึ้น ร้อยละ ๑๐ ต่อปี

๒. ร้อยละของความพึงพอใจของประชาชนในการรับบริการจากภาครัฐเพิ่มขึ้น ร้อยละ ๓ ต่อปี

๓. จำนวนโครงการที่ส่งเสริมให้ประชาชนเข้ามามีส่วนร่วมในการบริหารจัดการบ้านเมืองที่ดี ปีละ ๕ โครงการ

๔. จำนวนโครงการที่ส่งเสริมพัฒนาเครื่องมือ เครื่องใช้ ในสำนักงานที่มีประสิทธิภาพในการปฏิบัติงาน ปีละ ๑๐ โครงการ

**กลยุทธ์**

**ยุทธศาสตร์ที่ ๑** การพัฒนาด้านโครงสร้างพื้นฐานสาธารณูปโภคและสาธารณูปการ

กลยุทธ์ที่ ๑ พัฒนาระบบคมนาคม การขนส่งที่ได้มาตรฐานทั้งทางบกและทางน้ำ

กลยุทธ์ที่ ๒ ขยายเขตไฟฟ้าและไฟฟ้าสาธารณะและระบบประปา

กลยุทธ์ที่ ๓ พัฒนาปรับปรุงระบบการระบายน้ำในชุมชนให้ได้มาตรฐานและทั่วถึง

กลยุทธ์ที่ ๔ พัฒนาแหล่งน้ำเพื่อการเกษตรพัฒนาระบบชลประทานอย่างทั่วถึง

**ยุทธศาสตร์ที่ ๒** การพัฒนาด้านเศรษฐกิจและการแก้ไขปัญหาความยากจน

กลยุทธ์ที่ ๑ ส่งเสริมพัฒนาด้านการเกษตรการเพิ่มผลผลิตการแปรรูปผลผลิตทางการเกษตรทุกรูปแบบ

กลยุทธ์ที่ ๒ ส่งเสริมการเพาะปลูกพืชเลี้ยงเศรษฐกิจในชุมชนทุกชนิด

กลยุทธ์ที่ ๓ ส่งเสริมพัฒนาทักษะ ความรู้แก่ประชาชน เพื่อการพัฒนาเศรษฐกิจและสังคมในชุมชน

กลยุทธ์ที่ ๔ ส่งเสริมสนับสนุนการจัดตั้งการรวมกลุ่มภาคประชาชน

กลยุทธ์ที่ ๕ เสริมสร้างความเข้มแข็งให้กลุ่มเศรษฐกิจในชุมชนโดยวิธีการสหกรณ์

### ยุทธศาสตร์ที่ ๓ การพัฒนาสังคมและส่งเสริมคุณภาพชีวิต

กลยุทธ์ที่ ๑ ส่งเสริมการศึกษาพัฒนาบุคลากรทางการศึกษาระดับมาตรฐานการศึกษาในสถานศึกษา

กลยุทธ์ที่ ๒ ก่อสร้างปรับปรุงพัฒนาอาคารสถานที่ สื่อเทคโนโลยีอุปกรณ์วัสดุทางการศึกษาแหล่งเรียนรู้ให้เพียงพอ

กลยุทธ์ที่ ๓ ส่งเสริมสวัสดิการสังคมสงเคราะห์ เด็ก สตรี ผู้สูงอายุ ผู้พิการ ผู้ป่วย ผู้ด้อยโอกาส

กลยุทธ์ที่ ๔ พัฒนาสังคมยกระดับคุณภาพชีวิตและแก้ไขปัญหาความยากจน

กลยุทธ์ที่ ๕ ส่งเสริมสนับสนุนด้านกีฬาและนันทนาการทุกระดับ

กลยุทธ์ที่ ๖ ส่งเสริมพัฒนางานด้านสาธารณสุข การป้องกันโรคของประชาชนในชุมชน

### ยุทธศาสตร์ที่ ๔ การส่งเสริมสนับสนุนงานด้านศาสนา ศิลปวัฒนธรรม ประเพณี และภูมิปัญญาท้องถิ่น

กลยุทธ์ที่ ๑ ส่งเสริมสนับสนุนการเผยแพร่งานด้านศาสนา วัฒนธรรม และงานรัฐพิธีต่างๆ

กลยุทธ์ที่ ๒ ส่งเสริมสนับสนุนอนุรักษ์ฟื้นฟูและเผยแพร่ศิลปวัฒนธรรม ประเพณี และภูมิปัญญาท้องถิ่น

### ยุทธศาสตร์ที่ ๕ การพัฒนาด้านการบริหารจัดการทรัพยากรธรรมชาติและสิ่งแวดล้อม

กลยุทธ์ที่ ๑ การพัฒนา ปรับปรุง ฟื้นฟู ทรัพยากรป่าไม้และสิ่งแวดล้อมในชุมชน

กลยุทธ์ที่ ๒ การพัฒนา บริหารจัดการระบบน้ำเสีย ขยะมูลฝอยและสิ่งปฏิกูลในชุมชน

กลยุทธ์ที่ ๓ การพัฒนาปรับปรุงภูมิทัศน์สิ่งแวดล้อมและแหล่งท่องเที่ยวในตำบลเพื่อรองรับการเข้าสู่ประชาคมเศรษฐกิจอาเซียน

### ยุทธศาสตร์ที่ ๖ การพัฒนาด้านการรักษาความสงบเรียบร้อยและการจัดระเบียบสังคมในชุมชน

กลยุทธ์ที่ ๑ พัฒนาเพิ่มประสิทธิภาพในการรักษาความสงบเรียบร้อยและความปลอดภัยในชีวิตและทรัพย์สินการป้องกันและบรรเทาสาธารณภัยต่างๆในชุมชน

กลยุทธ์ที่ ๒ เสริมสร้างความเข้มแข็งของชุมชนเพื่อป้องกันและแก้ไขปัญหาเสพติดในชุมชน

### ยุทธศาสตร์ที่ ๗ การพัฒนาด้านการเมืองการบริหารองค์กรและการให้บริการแบบมีมาตรฐาน

กลยุทธ์ที่ ๑ ส่งเสริมพัฒนาเพิ่มประสิทธิภาพการปฏิบัติงานแก่บุคลากรท้องถิ่น

กลยุทธ์ที่ ๒ ส่งเสริมสนับสนุนการมีส่วนร่วมของประชาชนตามระบอบประชาธิปไตยรวมถึงการได้รับรู้ข้อมูลข่าวสารจากรัฐอย่างทั่วถึง

กลยุทธ์ที่ ๓ พัฒนาอาคารสถานที่อุปกรณ์เครื่องใช้สำนักงานให้ทันสมัยและเพียงพอต่อการปฏิบัติงาน

กลยุทธ์ที่ ๔ พัฒนาคุณภาพการให้บริการแก่ประชาชนทุกระดับแบบอย่างทั่วถึง

### จุดยืนทางยุทธศาสตร์ (Positioning plan) ของเทศบาลตำบลนาโพธิ์

การกำหนดจุดยืนทางยุทธศาสตร์ (Positioning plan) ของเทศบาลตำบลนาโพธิ์ มีประเด็นสำคัญ คือ เพื่อให้การบริหารงานและการให้บริการสาธารณะแก่ประชาชนในชุมชนเกิดประสิทธิภาพและประสิทธิผลอย่างเต็มที่ รวมไปถึงสามารถแก้ไขปัญหาและตอบสนองความต้องการของประชาชนในชุมชนได้อย่างทั่วถึง เพื่อให้ทันต่อการเปลี่ยนแปลงของสภาพเศรษฐกิจ สังคม นโยบายของรัฐบาล จึงได้กำหนดจุดยืนทางยุทธศาสตร์ไว้ ๗ ยุทธศาสตร์ดังนี้

- ยุทธศาสตร์ที่ ๑ การพัฒนาด้านโครงสร้างพื้นฐานสาธารณูปโภคและสาธารณูปการ
- ยุทธศาสตร์ที่ ๒ การพัฒนาด้านเศรษฐกิจและการแก้ไขปัญหาความยากจน
- ยุทธศาสตร์ที่ ๓ การพัฒนาสังคมและส่งเสริมคุณภาพชีวิต
- ยุทธศาสตร์ที่ ๔ การส่งเสริมสนับสนุนงานด้านศาสนา ศิลปวัฒนธรรม ประเพณี และภูมิปัญญาท้องถิ่น
- ยุทธศาสตร์ที่ ๕ การพัฒนาด้านการบริหารจัดการทรัพยากรธรรมชาติและสิ่งแวดล้อม
- ยุทธศาสตร์ที่ ๖ การพัฒนาด้านการรักษาความสงบเรียบร้อยและการจัดระเบียบสังคมในชุมชน
- ยุทธศาสตร์ที่ ๗ การพัฒนาด้านการเมืองการบริหารองค์กรและการให้บริการแบบมีมาตรฐาน

### ความเชื่อมโยงของยุทธศาสตร์ในภาพรวม

ในการจัดทำแผนพัฒนาท้องถิ่น (พ.ศ. ๒๕๖๖ – ๒๕๗๐) ของเทศบาลตำบลนาโพธิ์ มีความสอดคล้องกับ ยุทธศาสตร์การพัฒนาขององค์กรปกครองส่วนท้องถิ่นจังหวัด ยุทธศาสตร์จังหวัด ยุทธศาสตร์การพัฒนากลุ่มจังหวัด ยุทธศาสตร์การพัฒนาระดับภาค แผนพัฒนาเศรษฐกิจและสังคมแห่งชาติ ฉบับที่ ๑๒ และยุทธศาสตร์ชาติ ๒๐ ปี ดังนี้

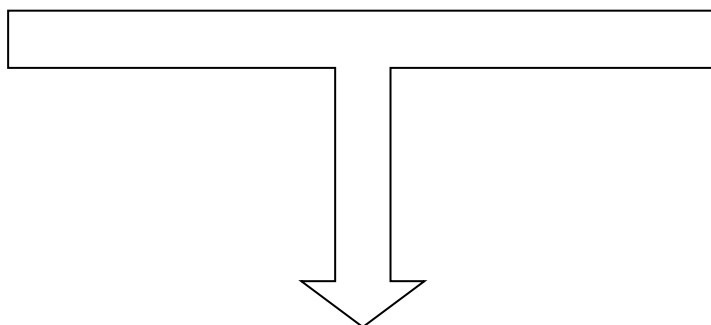



## ๒.๘ ความเชื่อมโยงของยุทธศาสตร์ในภาพรวม

ยุทธศาสตร์  
ชาติ ๒๐ ปี  
(มี ๖ ยุทธ)

๑.การสร้างความมั่นคง

๒.การสร้างความสามารถ  
ในการแข่งขัน

๓.การพัฒนาและ  
เสริมสร้างศักยภาพคน

๔.การสร้างโอกาสความเสมอ  
ภาคและเท่าเทียมกันทางสังคม

๕.การสร้างการเติบโตบน  
คุณภาพชีวิตที่เป็นมิตรต่อ  
สิ่งแวดล้อม

๖.การปรับสมดุลและพัฒนา  
ระบบการบริหารจัดการ  
ภาครัฐ

แผนพัฒนา  
เศรษฐกิจฯ  
ฉบับที่ ๑๒  
(มี ๑๐ ยุทธ)

๑.ยุทธศาสตร์การ  
เสริมสร้างและ  
พัฒนาศักยภาพ  
มนุษย์

๒.ยุทธศาสตร์การ  
สร้างความเป็น  
ธรรมและลดความ  
เหลื่อมล้ำในสังคม

๓.ยุทธศาสตร์การ  
สร้างความเข้มแข็ง  
ทางเศรษฐกิจและ  
แข่งขันได้อย่าง  
ยั่งยืน

๔.ยุทธศาสตร์การ  
เติบโตที่เป็นมิตรกับ  
สิ่งแวดล้อมเพื่อ  
การพัฒนาที่ยั่งยืน

๕.ยุทธศาสตร์การ  
เสริมสร้าง  
ความมั่นคงแห่ง  
ชาติเพื่อ  
การพัฒนาประเทศ  
สู่ความมั่งคั่ง  
และยั่งยืน

๖.ยุทธศาสตร์การ  
บริหารจัดการใน  
ภาครัฐ การป้องกัน  
การทุจริตประทุ  
พิกติ ชอบ และ  
ธรรมาภิบาล  
ในสังคมไทย

๗.ยุทธศาสตร์การ  
พัฒนาโครงสร้าง  
พื้นฐานและ  
ระบบโลจิสติกส์

๘.ยุทธศาสตร์การ  
พัฒนา  
วิทยาศาสตร์  
เทคโนโลยี วิจัย  
และนวัตกรรม

๙.ยุทธศาสตร์  
การพัฒนาภาค  
เมือง และพื้นที่  
เศรษฐกิจ

๑๐.ยุทธศาสตร์  
ความร่วมมือ  
ระหว่างประเทศ  
เพื่อการพัฒนา

ยุทธศาสตร์  
ภาคอีสาน  
(มี ๖ ยุทธ)

๑.บริหารจัดการน้ำให้  
เพียงพอต่อการพัฒนา  
เศรษฐกิจและคุณภาพชีวิต  
อย่างยั่งยืน

๒.แก้ปัญหาความยากจน  
และพัฒนาคุณภาพชีวิตผู้มี  
รายได้น้อยเพื่อลดความ  
เหลื่อมล้ำทางสังคม

๓.สร้างความเข้มแข็งของ  
ฐานเศรษฐกิจภายในควบคู่กับ  
การแก้ปัญหา  
ทรัพยากรธรรมชาติและ  
สิ่งแวดล้อม

๔.พัฒนาการท่องเที่ยว  
เชิงบูรณาการ

๕.ใช้โอกาสจากการพัฒนา  
โครงข่ายคมนาคมขนส่งที่เชื่อมโยง  
พื้นที่เศรษฐกิจหลักภาคกลางและ  
พื้นที่ระเบียงเศรษฐกิจภาค  
ตะวันออก (EEC) เพื่อพัฒนาเมือง  
และพื้นที่เศรษฐกิจใหม่ๆ ของภาค

๖.พัฒนาความร่วมมือและ  
ใช้ประโยชน์จากข้อตกลงกับ  
ประเทศ เพื่อนบ้านในการ  
สร้างความเข้มแข็งทาง  
เศรษฐกิจตามแนวชายแดน  
และแนวระเบียงเศรษฐกิจ

ยุทธศาสตร์  
กลุ่มจังหวัด  
(มี ๓ ยุทธ)

๑.การเพิ่มมูลค่าข้าวหอมมะลิ พืช  
เศรษฐกิจ ปศุสัตว์และประมง  
ด้วยอุตสาหกรรมเกษตรแปรรูปและ  
มาตรฐานสินค้าเกษตรอินทรีย์

๒.การขยายฐานตลาด  
การท่องเที่ยวเชิงคุณภาพ

๓.สนับสนุนและส่งเสริม  
ศักยภาพผู้ประกอบการเพื่อ  
เชื่อมโยงธุรกิจการค้าการ  
ลงทุนสู่สากล

ยุทธศาสตร์  
กลุ่มจังหวัด  
(มี ๓ ยุทธ)

ยุทธศาสตร์  
จังหวัด  
(มี ๕ ยุทธ)

ยุทธศาสตร์การ  
พัฒนาของ อปท.ใน  
เขตจังหวัด  
(มี ๗ ยุทธ)

ยุทธศาสตร์การ  
พัฒนาของเทศบาล  
ตำบลนาโพธิ์  
(มี ๗ ยุทธ)

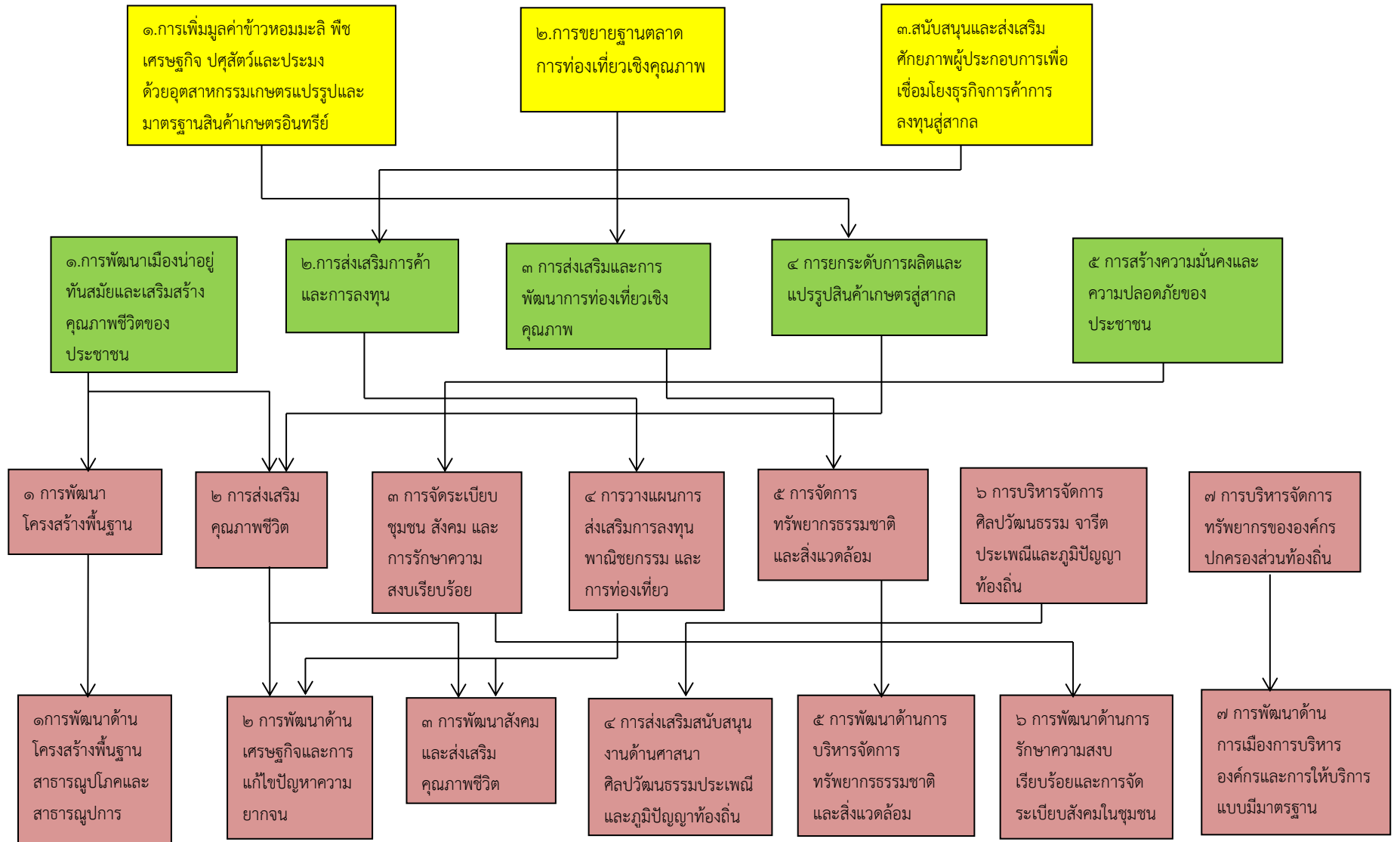

## ส่วนที่ ๓

### การนำแผนพัฒนาท้องถิ่นไปสู่การปฏิบัติ

#### ๑ ยุทธศาสตร์การพัฒนาและแผนงาน

ที่	ยุทธศาสตร์	ด้าน	แผนงาน	หน่วยงาน ที่รับผิดชอบหลัก	หน่วยงาน สนับสนุน
๑	ด้านโครงสร้างพื้นฐาน สาธารณูปโภค และสาธารณูปการ	ด้านบริการชุมชนและ สังคม	แผนงานเคหะและชุมชน	กองช่าง	สำนักปลัด กองคลัง
๒	ด้านเศรษฐกิจและการแก้ไข ปัญหาความยากจน	ด้านการเศรษฐกิจ	แผนงานการเกษตร	สำนักปลัด	กองคลัง
๓	ด้านการพัฒนาสังคมและ ส่งเสริมคุณภาพชีวิต	ด้านบริการชุมชนและ สังคม ด้านการดำเนินงาน อื่นๆ	แผนงานการศึกษา แผนงานสังคมสงเคราะห์ แผนงานสาธารณสุข แผนงานงบบกลาง	กองการศึกษา	สำนักปลัด
๔	ด้านการพัฒนาการส่งเสริม สนับสนุนงานด้านศาสนา ศิลปวัฒนธรรมประเพณีและ ภูมิปัญญาท้องถิ่น	ด้านบริการชุมชนและ สังคม	การศาสน วัฒนธรรมและ นันทนาการ	กองการศึกษา	สำนักปลัด
๕	ด้านการพัฒนาด้านการบริหาร จัดการทรัพยากรธรรมชาติและ สิ่งแวดล้อม	ด้านการเศรษฐกิจ ด้านบริการชุมชนและ สังคม	แผนงานการเกษตร แผนงานสาธารณสุข	สำนักปลัด	กองคลัง
๖	ด้านการรักษาความสงบ เรียบร้อยและการจัดระเบียบ สังคมในชุมชน	ด้านบริหารทั่วไป	แผนงานการรักษาความ สงบภายใน	สำนักปลัด	กองคลัง
๗	ด้านการพัฒนาด้านการเมืองการ บริหารองค์กรและการให้บริการ แบบมีมาตรฐาน	ด้านบริหารทั่วไป	แผนงานบริหารทั่วไป	สำนักปลัด กองคลัง กองช่าง กองการศึกษา	สำนักปลัด กองคลัง กองช่าง กอง การศึกษา
รวม	๗ ยุทธศาสตร์	๙ ด้าน	๑๑ แผนงาน	๔ สำนัก/กอง	

## บัญชีสรุปโครงการ

แผนพัฒนาท้องถิ่น พ.ศ. ๒๕๖๑ - ๒๕๖๕ เพิ่มเติม เปลี่ยนแปลง (ฉบับที่ ๓) พ.ศ. ๒๕๖๔

ของเทศบาลตำบลนาโพธิ์ อำเภอบุณฑริก จังหวัดอุบลราชธานี

ยุทธศาสตร์ / แผนงาน	ปี ๒๕๖๑		ปี ๒๕๖๒		ปี ๒๕๖๓		ปี ๒๕๖๔		ปี ๒๕๖๕		รวม ๕ ปี	
	จำนวนโครงการ	งบประมาณ	จำนวนโครงการ	งบประมาณ	จำนวนโครงการ	งบประมาณ	จำนวนโครงการ	งบประมาณ	จำนวนโครงการ	งบประมาณ	จำนวนโครงการ	งบประมาณ
<b>๑.ยุทธศาสตร์การพัฒนาด้านโครงสร้างพื้นฐานสาธารณูปโภคและสาธารณูปการ</b>												
แผนงานเคหะและชุมชน งานไฟฟ้าและประปา									๒	๒๕๐,๐๐๐	๒	๒๕๐,๐๐๐
แผนงานเคหะและชุมชน งานสวนสาธารณะ									๑	๘๐,๐๐๐	๑	๘๐,๐๐๐
แผนงานอุตสาหกรรมและการโยธา งานก่อสร้าง (ถนน)									๑๒	๑,๕๕๐,๐๐๐	๑๒	๑,๕๕๐,๐๐๐
แผนงานอุตสาหกรรมและการโยธา งานก่อสร้าง (สาธารณูปโภค สาธารณูปการ)									๔	๗๑๐,๐๐๐	๔	๗๑๐,๐๐๐
<b>๒.ยุทธศาสตร์การพัฒนาด้านเศรษฐกิจและการแก้ไขปัญหาความยากจน</b>												
แผนงานสังคมสงเคราะห์ งานสวัสดิการสังคมและสังคมสงเคราะห์									๕	๓๔๐,๐๐๐	๕	๓๔๐,๐๐๐
<b>๓.ยุทธศาสตร์การพัฒนาศักยภาพและส่งเสริมคุณภาพชีวิต</b>												
แผนงาน การศาสนา วัฒนธรรมและนันทนาการ งาน กีฬาและนันทนาการ									๒	๒๓๐,๐๐๐	๒	๒๓๐,๐๐๐



													แบบ ผ ๐๑
บัญชีสรุปโครงการ													
แผนพัฒนาท้องถิ่น พ.ศ. ๒๕๖๑ - ๒๕๖๕ เพิ่มเติม เปลี่ยนแปลง (ฉบับที่ ๓) พ.ศ. ๒๕๖๔													
ของเทศบาลตำบลนาโพธิ์ อำเภอบุณฑริก จังหวัดอุบลราชธานี													
ยุทธศาสตร์ / แผนงาน	ปี ๒๕๖๑		ปี ๒๕๖๒		ปี ๒๕๖๓		ปี ๒๕๖๔		ปี ๒๕๖๕		รวม ๕ ปี		
	จำนวนโครงการ	งบประมาณ	จำนวนโครงการ	งบประมาณ	จำนวนโครงการ	งบประมาณ	จำนวนโครงการ	งบประมาณ	จำนวนโครงการ	งบประมาณ	จำนวนโครงการ	งบประมาณ	
๗. ยุทธศาสตร์การพัฒนาด้านการเมือง การบริหารองค์กรและการให้บริการแบบ มีมาตรฐาน													
แผนงาน บริหารงานทั่วไป : งานบริหารทั่วไป (ร้องทุกข์ ร้องเรียน นิติการ)									๑	๑๐๐,๐๐๐	๑	๑๐๐,๐๐๐	
แผนงาน บริหารงานทั่วไป : งานบริหาร ทั่วไป (การประชาสัมพันธ์)									๑	๕๐,๐๐๐	๑	๕๐,๐๐๐	
รวม	๐	๐	๐	๐	๐	๐	๐	๐	๓๑	๓,๖๑๐,๐๐๐	๓๑	๓,๖๑๐,๐๐๐	

บัญชีสรุปโครงการเกินศักยภาพ  
แผนพัฒนาท้องถิ่น (พ.ศ. ๒๕๖๑ - ๒๕๖๕) เพิ่มเติม เปลี่ยนแปลง ฉบับที่ ๓ พ.ศ. ๒๕๖๔  
ของเทศบาลตำบลนาโพธิ์ อําเภอบุณฑริก จังหวัดอุบลราชธานี

แผนงาน	ปี ๒๕๖๑		ปี ๒๕๖๒		ปี ๒๕๖๓		ปี ๒๕๖๔		ปี ๒๕๖๕		รวม ๕ ปี	
	จำนวนโครงการ	งบประมาณ	จำนวนโครงการ	งบประมาณ	จำนวนโครงการ	งบประมาณ	จำนวนโครงการ	งบประมาณ	จำนวนโครงการ	งบประมาณ	จำนวนโครงการ	งบประมาณ
๑. แผนงานอุตสาหกรรมและการโยธา							๒๖	๑๓๕,๓๔๓,๐๐๐	๒๖	๑๓๕,๓๔๓,๐๐๐	๕๒	๒๗๐,๖๘๖,๐๐๐
รวมทั้งสิ้น	๐	๐	๐	๐	๐	๐	๒๖	๑๓๕,๓๔๓,๐๐๐	๒๖	๑๓๕,๓๔๓,๐๐๐	๕๒	๒๗๐,๖๘๖,๐๐๐

บัญชีสรุปครุภัณฑ์

แบบ ผ. ๐๑

แผนพัฒนาท้องถิ่น พ.ศ. ๒๕๖๑ - ๒๕๖๕ เพิ่มเติม เปลี่ยนแปลง (ฉบับที่ ๓) พ.ศ. ๒๕๖๔  
เทศบาลตำบลนาโพธิ์ อําเภอบุณฑริก จังหวัดอุบลราชธานี

แผนงาน	ปี ๒๕๖๑		ปี ๒๕๖๒		ปี ๒๕๖๓		ปี ๒๕๖๔		ปี ๒๕๖๕		รวม ๕ ปี	
	จำนวนโครงการ	งบประมาณ	จำนวนโครงการ	งบประมาณ	จำนวนโครงการ	งบประมาณ	จำนวนโครงการ	งบประมาณ	จำนวนโครงการ	งบประมาณ	จำนวนโครงการ	งบประมาณ
๑. แผนงานบริหารงานทั่วไป	-	-	-	-	๒	๘๗๑,๐๐๐	๔	๒,๓๓๐,๐๐๐	๓	๑,๔๗๖,๐๐๐	๙	๔,๖๗๗,๐๐๐
๒. แผนงานการรักษาความสงบภายใน	-	-	-	-	๑	๑๐๐,๐๐๐	๒	๒๐๐,๐๐๐	๒	๒๐๐,๐๐๐	๕	๕๐๐,๐๐๐
๓. แผนงานเคหะและชุมชน	-	-	-	-	-	-	๑	๒,๕๐๐,๐๐๐	๑	๒,๕๐๐,๐๐๐	๒	๕,๐๐๐,๐๐๐
๔. แผนงานการศึกษา	-	-	-	-	-	-	-	-	-	-	๐	๐
๕. แผนงานสาธารณสุข	-	-	-	-	-	-	๑	๒๐๐,๐๐๐	๑	๒๐๐,๐๐๐	๒	๔๐๐,๐๐๐
๖. บริหารงานคลัง	-	-	-	-	-	-	-	-	-	-	๐	๐
๗. แผนงานการเกษตร	-	-	-	-	-	-	-	-	-	-	๐	๐
๘. แผนงานการศาสนาวัฒนธรรมและนันทนาการ	-	-	-	-	-	-	๒	๔๐๐,๐๐๐	๒	๔๐๐,๐๐๐	๔	๘๐๐,๐๐๐
รวมทั้งสิ้น	๐	๐	๐	๐	๓	๙๗๑,๐๐๐	๑๐	๕,๖๓๐,๐๐๐	๙	๔,๗๗๖,๐๐๐	๒๒	๑๑,๓๗๗,๐๐๐

แผนงาน	โครงการลำดับที่	ปี 61	ปี 62	ปี 63	ปี 64	ปี 65	รวม
1. แผนงานบริหารงานทั่วไป	1	10,000					10,000
	2		10,000	10,000	10,000	10,000	40,000
	3	20,000					20,000
	4	200,000					200,000
	5		300,000	200,000	200,000	200,000	900,000
	6						-
	7						-
	8			10,000	10,000	10,000	30,000
	9	5,000	5,000	5,000	5,000	5,000	25,000
รวมโครงการ/งบประมาณ	9	235,000	315,000	225,000	225,000	225,000	1,225,000
2. แผนงานการรักษาความสงบภายใน	1	30,000					30,000
	2		30,000	30,000	30,000	30,000	120,000
	3	15,000	15,000	15,000	15,000	15,000	75,000
	4	50,000					50,000
	5		30,000	30,000	30,000	30,000	120,000
	6	30,000					30,000
	7		30,000	30,000	30,000	30,000	120,000
	8	10,000					10,000
	9	300,000					300,000
	10	150,000	150,000	150,000	150,000	150,000	750,000
	11	20,000	20,000	20,000	20,000	20,000	100,000
รวมโครงการ/งบประมาณ	11	605,000	275,000	275,000	275,000	275,000	1,705,000
3. แผนงานการศึกษา	1		150,000	150,000	150,000	150,000	600,000
	2		20,000				20,000
	3			20,000	20,000	20,000	60,000





แผนงาน	โครงการลำดับที่	ปี 61	ปี 62	ปี 63	ปี 64	ปี 65	รวม
	2	50,000	50,000				100,000
	3			50,000	50,000	50,000	150,000
	4	50,000	50,000	50,000	50,000	50,000	250,000
	5			70,000	70,000	70,000	210,000
	6	15,000					15,000
	7	5,000	20,000				25,000
	8	15,000	15,000				30,000
	9	1,000	5,000				6,000
	10		15,000				15,000
	11		5,000				5,000
	12	150,000	150,000	150,000	150,000	150,000	750,000
	13	20,000					20,000
รวมโครงการ/งบประมาณ	13	356,000	360,000	370,000	370,000	370,000	1,826,000
9. แผนงานอุตสาหกรรมและการโยธา	1	401,000					401,000
➔ ประเภทถนน คสล.	2	256,000					256,000
	3	362,000					362,000
	4	346,000					346,000
	5	403,000					403,000
	6	69,000					69,000
	7	354,000					354,000
	8		109,200				109,200
	9		263,000				263,000
	10		240,000				240,000
	11		267,000				267,000
	12		358,000				358,000

แผนงาน	โครงการลำดับที่	ปี 61	ปี 62	ปี 63	ปี 64	ปี 65	รวม
	13		371,200				371,200
	14			350,000			350,000
	15			1,292,000			1,292,000
	16			229,200			229,200
	17				400,000		400,000
	18				50,000		50,000
	19				480,000		480,000
	20				400,000		400,000
	21				400,000		400,000
	22				400,000		400,000
	23				300,000		300,000
	24					400,000	400,000
	25					75,000	75,000
	26					400,000	400,000
<b>รวมโครงการ/งบประมาณ</b>	<b>26</b>	<b>2,191,000</b>	<b>1,608,400</b>	<b>1,871,200</b>	<b>2,430,000</b>	<b>875,000</b>	<b>8,975,600</b>
<b>➔ ประเภทถนนลูกรัง</b>	1	64,000					64,000
	2	49,000					49,000
	3	221,000					221,000
	4	70,000					70,000
	5	421,000					421,000
	6	122,000					122,000
	7	112,000					112,000
	8	81,000					81,000
	9	180,000					180,000
	10		111,000				111,000

แผนงาน	โครงการ ลำดับที่	ปี 61	ปี 62	ปี 63	ปี 64	ปี 65	รวม
	11		81,000				81,000
	12		96,000				96,000
	13		89,000				89,000
	14		174,000				174,000
	15		81,000				81,000
	16		203,400				203,400
	17			80,000			80,000
	18			336,000			336,000
	19			81,000			81,000
	20			81,000			81,000
	21			91,000			91,000
	22			81,000			81,000
	23			81,000			81,000
	24				65,000		65,000
	25				61,000		61,000
	26				81,000		81,000
	27				45,000		45,000
	28				90,000		90,000
	29				80,000		80,000
	30				80,000		80,000
	31				80,000		80,000
	32				81,000		81,000
	33				81,000		81,000
	34					229,000	229,000
	35					229,000	229,000

แผนงาน	โครงการลำดับที่	ปี 61	ปี 62	ปี 63	ปี 64	ปี 65	รวม
	36					137,000	137,000
	37					81,000	81,000
	38					30,000	30,000
	39					30,000	30,000
	40					240,000	240,000
	41					240,000	240,000
	42					150,000	150,000
รวมโครงการ/งบประมาณ	42	1,320,000	835,400	831,000	744,000	1,366,000	5,096,400
➔ ประเภทรางระบายน้ำ/ซุดลอก/ท่อ/ประปา	1	153,000					153,000
	2		48,000				48,000
	3		187,000				187,000
	4		40,000				40,000
	5		468,400				468,400
	6		72,000				72,000
	7				300,000		300,000
	8				350,000		350,000
	9				350,000		350,000
	10				160,000		160,000
	11				150,000		150,000
	12				100,000		100,000
	13				400,000		400,000
	14				100,000		100,000
	15				50,000		50,000
	16				300,000		300,000
	17				400,000		400,000

แผนงาน	โครงการลำดับที่	ปี 61	ปี 62	ปี 63	ปี 64	ปี 65	รวม
	18				300,000		300,000
	19					500,000	500,000
	20					500,000	500,000
	21					150,000	150,000
	22					350,000	350,000
	23					400,000	400,000
	24					400,000	400,000
	25					400,000	400,000
	26					150,000	150,000
	27					500,000	500,000
	28					100,000	100,000
<b>รวมโครงการ/งบประมาณ</b>	<b>28</b>	<b>153,000</b>	<b>815,400</b>	<b>-</b>	<b>2,960,000</b>	<b>3,450,000</b>	<b>7,378,400</b>
<b>10. แผนงานการเกษตร</b>	<b>1</b>	<b>10,000</b>	<b>10,000</b>	<b>10,000</b>	<b>10,000</b>	<b>10,000</b>	<b>50,000</b>
	2	20,000	20,000	20,000	20,000	20,000	100,000
	3					200,000	200,000
<b>รวมโครงการ/งบประมาณ</b>	<b>3</b>	<b>30,000</b>	<b>30,000</b>	<b>30,000</b>	<b>30,000</b>	<b>230,000</b>	<b>350,000</b>
<b>11. แผนงานงบทกลาง</b>	<b>1</b>	<b>60,000</b>	<b>60,000</b>	<b>60,000</b>	<b>60,000</b>	<b>60,000</b>	<b>300,000</b>
	2	3,340,000	3,900,000	3,900,000	3,900,000	3,900,000	18,940,000
	3	681,600	950,600	950,600	950,600	950,600	4,484,000
	4	20,000	20,000	20,000	20,000	20,000	100,000
	5	40,000	40,000	40,000	40,000	40,000	200,000
<b>รวมโครงการ/งบประมาณ</b>	<b>5</b>	<b>4,141,600</b>	<b>4,970,600</b>	<b>4,970,600</b>	<b>4,970,600</b>	<b>4,970,600</b>	<b>24,024,000</b>
<b>โครงการเงินดักยภาพ</b>	<b>1</b>			<b>4,417,000</b>	<b>4,417,000</b>	<b>4,417,000</b>	<b>13,251,000</b>
	2			900,000	900,000	900,000	2,700,000
	3			500,000	500,000	500,000	1,500,000

แผนงาน	โครงการ ลำดับที่	ปี 61	ปี 62	ปี 63	ปี 64	ปี 65	รวม
	4				750,000	750,000	1,500,000
	5				750,000	750,000	1,500,000
	6				770,000	770,000	1,540,000
	7				1,000,000	1,000,000	2,000,000
	8				1,000,000	1,000,000	2,000,000
	9				1,000,000	1,000,000	2,000,000
	10				1,000,000	1,000,000	2,000,000
	11				1,000,000	1,000,000	2,000,000
	12					1,000,000	1,000,000
	13					1,000,000	1,000,000
	14					1,000,000	1,000,000
	15					1,000,000	1,000,000
	16					1,000,000	1,000,000
	17					1,000,000	1,000,000
	18					1,000,000	1,000,000
	19					1,000,000	1,000,000
	20					1,000,000	1,000,000
	21					1,250,000	1,250,000
	22					770,000	770,000
	23					1,500,000	1,500,000
	24					1,000,000	1,000,000
	25					1,000,000	1,000,000
	26					1,000,000	1,000,000
	27					2,000,000	2,000,000
	28					10,000,000	10,000,000

แผนงาน	โครงการ ลำดับที่	ปี 61	ปี 62	ปี 63	ปี 64	ปี 65	รวม
	29					400,000	400,000
รวมโครงการ/งบประมาณ	29	-	-	5,817,000	13,087,000	41,007,000	59,911,000

รายละเอียดโครงการพัฒนา  
แผนพัฒนาท้องถิ่น พ.ศ. ๒๕๖๑ - ๒๕๖๕ เพิ่มเติม เปลี่ยนแปลง ฉบับที่ ๓  
เทศบาลตำบลนาโพธิ์ อำเภอบุณฑริก จังหวัดอุบลราชธานี

แบบ ผ. ๐๒

- ก. ยุทธศาสตร์จังหวัดที่ ๑ การพัฒนาเมืองน่าอยู่ทันสมัยและเสริมสร้างคุณภาพชีวิตของประชาชน  
 ข. ยุทธศาสตร์การพัฒนาของ อปท. ในเขตจังหวัดที่ ๑ การพัฒนาโครงสร้างพื้นฐาน  
 ยุทธศาสตร์การพัฒนาของ เทศบาลตำบลนาโพธิ์ ที่ ๑ การพัฒนาโครงสร้างพื้นฐานสาธารณูปโภคและสาธารณูปการ  
 แผนงานเคหะและชุมชน : งานไฟฟ้าและประปา

ที่	โครงการ	วัตถุประสงค์	เป้าหมาย (ผลผลิตของ โครงการ)	งบประมาณ					ตัวชี้วัด (KPI)	ผลที่คาดว่าจะ ได้รับ	หน่วยงาน รับผิดชอบหลัก
				๒๕๖๑ (บาท)	๒๕๖๒ (บาท)	๒๕๖๓ (บาท)	๒๕๖๔ (บาท)	๒๕๖๕ (บาท)			
๑	โครงการอุดหนุนขยาย เขตไฟฟ้า หมู่ที่ ๖ บ้าน นาโพธิ์ใต้ ซอยหนอง แกเจริญ จากนาย ถาวร คำสิงหา ถึง น นายทองสา หาระสาร	เพื่อให้ประชาชนมี ไฟฟ้าใช้อย่าง ทั่วถึง	เพื่ออุดหนุนการ ไฟฟ้าบุณฑริกในการ ขยายเขตไฟฟ้า					๑๐๐,๐๐๐	ระยะทางที่ ขยายเขต ไฟฟ้า	ประชาชนมีไฟฟ้า ใช้อย่างทั่วถึงและมี ความสะดวกสบาย ในการดำเนิน ชีวิตประจำวัน	กองช่าง
๒	โครงการอุดหนุนขยาย เขตไฟฟ้า หมู่ที่ ๒ บ้าน ค่าย จากสามแยกปาก ซอยนายนายวันชัย กระ ก่า ถึง นายนายบัวสอน ฉัตรสุวรรณ	เพื่อให้ประชาชนมี ไฟฟ้าใช้อย่าง ทั่วถึง	เพื่ออุดหนุนการ ไฟฟ้าบุณฑริกในการ ขยายเขตไฟฟ้า					๑๕๐,๐๐๐	ระยะทางที่ ขยายเขต ไฟฟ้า	ประชาชนมีไฟฟ้า ใช้อย่างทั่วถึงและมี ความสะดวกสบาย ในการดำเนิน ชีวิตประจำวัน	กองช่าง
รวม ๒ โครงการ								๒๕๐,๐๐๐			

รายละเอียดโครงการพัฒนา  
แผนพัฒนาท้องถิ่น พ.ศ. ๒๕๖๑ - ๒๕๖๕ เพิ่มเติม เปลี่ยนแปลง ฉบับที่ ๓  
เทศบาลตำบลนาโพธิ์ อำเภอบุณฑริก จังหวัดอุบลราชธานี

แบบ ผ. ๐๒

- ก. ยุทธศาสตร์จังหวัดที่ ๑ การพัฒนาเมืองน่าอยู่ทันสมัยและเสริมสร้างคุณภาพชีวิตของประชาชน  
 ข. ยุทธศาสตร์การพัฒนาของ อปท. ในเขตจังหวัดที่ ๑ การพัฒนาโครงสร้างพื้นฐาน  
 ยุทธศาสตร์การพัฒนาของ เทศบาลตำบลนาโพธิ์ ที่ ๑ การพัฒนาโครงสร้างพื้นฐานสาธารณูปโภคและสาธารณูปการ  
 แผนงานเคหะและชุมชน : งานสวนสาธารณะ

ที่	โครงการ	วัตถุประสงค์	เป้าหมาย (ผลผลิตของ โครงการ)	งบประมาณ					ตัวชี้วัด (KPI)	ผลที่คาดว่าจะได้รับ	หน่วยงาน รับผิดชอบหลัก
				๒๕๖๑ (บาท)	๒๕๖๒ (บาท)	๒๕๖๓ (บาท)	๒๕๖๔ (บาท)	๒๕๖๕ (บาท)			
๑	โครงการปรับปรุงภูมิทัศน์ที่สาธารณะหมู่ที่ ๑๑ บ้านดอนเจริญ	เพื่อให้เป็นที่พักผ่อนหย่อนใจ ทำกิจกรรมต่าง ๆ ของประชาชน	ที่สาธารณะหมู่ที่ ๑๑ บ้านดอนเจริญ					๘๐,๐๐๐	ประชาชนมีความพึงพอใจ ร้อยละ ๗๐	ประชาชนมีสถานที่ทำกิจกรรม พิธีกรรม ตามความเชื่อของชาวบ้าน	กองช่าง
รวม ๑ โครงการ								๘๐,๐๐๐			

รายละเอียดโครงการพัฒนา

แผนพัฒนาท้องถิ่น พ.ศ. ๒๕๖๑ - ๒๕๖๕ เพิ่มเติม เปลี่ยนแปลง ฉบับที่ ๓ พ.ศ. ๒๕๖๔

แบบ ผ. ๐๒

เทศบาลตำบลนาโพธิ์ อำเภอบุณขริก จังหวัดอุบลราชธานี

ก. ยุทธศาสตร์จังหวัดที่ ๑ การพัฒนาเมืองน่าอยู่ทันสมัยและเสริมสร้างคุณภาพชีวิตของประชาชน

ข. ยุทธศาสตร์การพัฒนาของ อปท. ในเขตจังหวัดที่ ๑ การพัฒนาโครงสร้างพื้นฐาน

ยุทธศาสตร์การพัฒนาของ เทศบาลตำบลนาโพธิ์ ที่ ๑ การพัฒนาโครงสร้างพื้นฐานสาธารณูปโภคและสาธารณูปการ

แผนงานอุตสาหกรรมและการโยธา : งานก่อสร้าง (ถนน)

ที่	โครงการ	วัตถุประสงค์	เป้าหมาย (ผลผลิตของ โครงการ)	งบประมาณ					ตัวชี้วัด (KPI)	ผลที่คาดว่าจะได้รับ	หน่วยงาน รับผิดชอบหลัก
				๒๕๖๑ (บาท)	๒๕๖๒ (บาท)	๒๕๖๓ (บาท)	๒๕๖๔ (บาท)	๒๕๖๕ (บาท)			
๑	โครงการปรับปรุงถนนลูกรังหมู่ที่ ๔ บ้านดอนตะโน จากสามแยกนายนายโอกาส แก้วทน (ส.อิจู) ถึง นานองนกเขียน	เพื่อแก้ไขปัญหาให้แก่ราษฎรให้มีถนนที่สะดวกในการเดินทางสัญจรไป - มา ดีขึ้น	ผิวจราจรกว้าง ๒.๗๐ เมตร ยาว ๘๕๐.๐๐ เมตร หรือมีปริมาตรดินลูกรังไม่น้อยกว่า ๔๔๐.๐๐ ลบ.ม. พร้อมเกรด บด อัด ตามแบบเทศบาลตำบลนาโพธิ์ กำหนด					๑๐๐,๐๐๐	ความพึงพอใจของผู้ใช้ถนนที่สัญจรไป - มา ร้อยละ ๗๐	ราษฎรมีถนนที่ใช้สัญจรไป - มา สะดวกสบาย ขึ้น	กองช่าง
๒	โครงการปรับปรุงถนนลูกรังหมู่ที่ ๒ แยกนายนายถาวร คำสิงหา ถึง นานางนงค์สีหธรรม	เพื่อแก้ไขปัญหาให้แก่ราษฎรให้มีถนนที่สะดวกในการเดินทางสัญจรไป - มา ดีขึ้น	ผิวจราจรกว้าง ๓.๐๐ เมตร ยาว ๑,๖๐๐.๐๐ เมตร หรือมีปริมาตรดินลูกรังไม่น้อยกว่า ๑๘๐.๐๐ ลบ.ม. พร้อมเกรด บด อัด ตามแบบเทศบาลตำบลนาโพธิ์ กำหนด					๑๐๐,๐๐๐	ความพึงพอใจของผู้ใช้ถนนที่สัญจรไป - มา ร้อยละ ๗๐	ราษฎรมีถนนที่ใช้สัญจรไป - มา สะดวกสบาย ขึ้น	กองช่าง

รายละเอียดโครงการพัฒนา

แผนพัฒนาท้องถิ่น พ.ศ. ๒๕๖๑ - ๒๕๖๕ เพิ่มเติม เปลี่ยนแปลง ฉบับที่ ๓ พ.ศ. ๒๕๖๔

แบบ ผ. ๐๒

เทศบาลตำบลนาโพธิ์ อำเภอบุณขริก จังหวัดอุบลราชธานี

ก. ยุทธศาสตร์จังหวัดที่ ๑ การพัฒนาเมืองน่าอยู่ทันสมัยและเสริมสร้างคุณภาพชีวิตของประชาชน

ข. ยุทธศาสตร์การพัฒนาของ อปท. ในเขตจังหวัดที่ ๑ การพัฒนาโครงสร้างพื้นฐาน

ยุทธศาสตร์การพัฒนาของ เทศบาลตำบลนาโพธิ์ ที่ ๑ การพัฒนาโครงสร้างพื้นฐานสาธารณูปโภคและสาธารณูปการ

แผนงานอุตสาหกรรมและการโยธา : งานก่อสร้าง (ถนน)

ที่	โครงการ	วัตถุประสงค์	เป้าหมาย (ผลผลิตของ โครงการ)	งบประมาณ					ตัวชี้วัด (KPI)	ผลที่คาดว่าจะได้รับ	หน่วยงาน รับผิดชอบหลัก
				๒๕๖๑ (บาท)	๒๕๖๒ (บาท)	๒๕๖๓ (บาท)	๒๕๖๔ (บาท)	๒๕๖๕ (บาท)			
๓	โครงการเสริมผิวลาดยางแอสฟัลต์ติกคอนกรีต หมู่ที่ ๕ บ้านกลาง ซอยเกษตรพัฒนา เชื่อมจุดเดิม	เพื่อแก้ไขปัญหาให้แก่ราษฎรให้มีถนนที่สะดวกในการเดินทางสัญจรไป - มา ดีขึ้น	ผิวจราจรกว้าง ๔.๐๐ เมตร ระยะทางยาว ๖๔.๐๐ เมตร หนาเฉลี่ย ๓ ซม. มีพื้นที่ไม่น้อยกว่า ๒๗๖.๐๐ ตารางเมตร ตามแบบมาตรฐานงานทางสำหรับองค์กรปกครองส่วนท้องถิ่น					๑๐๐,๐๐๐	ความพึงพอใจของผู้ใช้ถนนที่สัญจรไป - มา ร้อยละ ๗๐	ราษฎรมีถนนที่ใช้สัญจรไป - มา สะดวกสบาย ขึ้น	กองช่าง
๔	โครงการก่อสร้างถนนแอสฟัลติกส์ หมู่ที่ ๕ บ้านกลาง จากบ้านพ่อคำหล้า มากมูล ถึง บ้านพ่อเทียม ท่อนจันทร์	เพื่อแก้ไขปัญหาให้แก่ราษฎรให้มีถนนที่สะดวกในการเดินทางสัญจรไป - มา ดีขึ้น	ผิวจราจรกว้าง ๔.๐๐ เมตร ระยะทางยาว ๑๐๗.๕๐ เมตร หนาเฉลี่ย ๓ ซม. มีพื้นที่ไม่น้อยกว่า ๔๓๐.๐๐ ตารางเมตร พร้อมป้ายโครงการจำนวน ๑ ป้าย ตามแบบมาตรฐานงานทางสำหรับองค์กรปกครองส่วนท้องถิ่น					๑๐๐,๐๐๐	ความพึงพอใจของผู้ใช้ถนนที่สัญจรไป - มา ร้อยละ ๗๐	ราษฎรมีถนนที่ใช้สัญจรไป - มา สะดวกสบาย ขึ้น	กองช่าง

รายละเอียดโครงการพัฒนา

แผนพัฒนาท้องถิ่น พ.ศ. ๒๕๖๑ - ๒๕๖๕ เพิ่มเติม เปลี่ยนแปลง ฉบับที่ ๓ พ.ศ. ๒๕๖๔

แบบ ผ. ๐๒

เทศบาลตำบลนาโพธิ์ อำเภอบุณขริก จังหวัดอุบลราชธานี

ก. ยุทธศาสตร์จังหวัดที่ ๑ การพัฒนาเมืองน่าอยู่ทันสมัยและเสริมสร้างคุณภาพชีวิตของประชาชน

ข. ยุทธศาสตร์การพัฒนาของ อปท. ในเขตจังหวัดที่ ๑ การพัฒนาโครงสร้างพื้นฐาน

ยุทธศาสตร์การพัฒนาของ เทศบาลตำบลนาโพธิ์ ที่ ๑ การพัฒนาโครงสร้างพื้นฐานสาธารณูปโภคและสาธารณูปการ

แผนงานอุตสาหกรรมและการโยธา : งานก่อสร้าง (ถนน)

ที่	โครงการ	วัตถุประสงค์	เป้าหมาย (ผลผลิตของ โครงการ)	งบประมาณ					ตัวชี้วัด (KPI)	ผลที่คาดว่าจะ ได้รับ	หน่วยงาน รับผิดชอบหลัก
				๒๕๖๖ (บาท)	๒๕๖๗ (บาท)	๒๕๖๘ (บาท)	๒๕๖๙ (บาท)	๒๕๗๐ (บาท)			
๕	โครงการปรับปรุงถนน ลูกรัง หมู่ที่ ๖ จากวัด ทรัพย์มงคล ถึง โรงเรียนนาโพธิ์วิทยา	เพื่อแก้ไขปัญหา ให้แก่ราษฎรให้มี ถนนที่สะดวกใน การเดินทางสัญจร ไป - มา ดีขึ้น	ผิวจราจรกว้าง ๓.๐๐ เมตร ยาว ๒,๙๐๐.๐๐ เมตร หรือมีปริมาตร ดินลูกรังไม่น้อยกว่า ๓๗๔.๐๐ ลบ.ม. พร้อม เกรด บด อัด ตามแบบเทศบาลตำบล นาโพธิ์ กำหนด					๓๐๐,๐๐๐	ความพึง พอใจของผู้ใช้ ถนนที่สัญจร ไป - มา ร้อย ละ ๗๐	ราษฎรมีถนน ที่ใช้สัญจรไป - มา สะดวก สบาย ขึ้น	กองช่าง
๖	โครงการก่อสร้างถนน คอนกรีตเสริมเหล็ก ภายในหมู่บ้าน หมู่ที่ ๗ บ้านชุมคำ (ข้างบ้าน นายถนอม อ้วนล้ำ ถึง สามแยกบ้านนายสำลี)	เพื่อแก้ไขปัญหา ให้แก่ราษฎรให้มี ถนนที่สะดวกใน การเดินทางสัญจร ไป - มา ดีขึ้น	ผิวจราจรกว้าง ๔.๐๐ เมตร ยาว ๔๓.๐๐ เมตร หนา ๐.๑๕ เมตร มีพื้นที่ก่อสร้างไม่ น้อยกว่า ๑๗๒.๐๐ ตารางเมตร ไหล่ทาง กว้างเฉลี่ยข้างละ ๐.๕๐ เมตร หรือตาม สภาพพื้นที่ ตามแบบมาตรฐาน ท. ๑-๐๑ กรมการปกครอง กระทรวงมหาดไทย					๑๐๐,๐๐๐	ประชาชนมี ความพึง พอใจร้อยละ ๗๐	ประชาชนมีที่ จัดกิจกรรมต่าง ๆ ในวันสำคัญ หรือมีสถานที่ ออกกำลังกาย	กองช่าง

รายละเอียดโครงการพัฒนา  
แผนพัฒนาท้องถิ่น พ.ศ. ๒๕๖๑ - ๒๕๖๕ เพิ่มเติม เปลี่ยนแปลง ฉบับที่ ๓ พ.ศ. ๒๕๖๔  
เทศบาลตำบลนาโพธิ์ อำเภอบุณฑริก จังหวัดอุบลราชธานี

แบบ ผ. ๐๒

- ก. ยุทธศาสตร์จังหวัดที่ ๑ การพัฒนาเมืองน่าอยู่ทันสมัยและเสริมสร้างคุณภาพชีวิตของประชาชน  
 ข. ยุทธศาสตร์การพัฒนาของ อปท. ในเขตจังหวัดที่ ๑ การพัฒนาโครงสร้างพื้นฐาน  
 ยุทธศาสตร์การพัฒนาของ เทศบาลตำบลนาโพธิ์ ที่ ๑ การพัฒนาโครงสร้างพื้นฐานสาธารณูปโภคและสาธารณูปการ  
 แผนงานอุตสาหกรรมและการโยธา : งานก่อสร้าง (ถนน)

ที่	โครงการ	วัตถุประสงค์	เป้าหมาย (ผลผลิตของ โครงการ)	งบประมาณ					ตัวชี้วัด (KPI)	ผลที่คาดว่าจะได้รับ	หน่วยงาน รับผิดชอบหลัก
				๒๕๖๑ (บาท)	๒๕๖๒ (บาท)	๒๕๖๓ (บาท)	๒๕๖๔ (บาท)	๒๕๖๕ (บาท)			
๗	โครงการก่อสร้างถนนคอนกรีตเสริมเหล็ก หมู่ที่ ๘ บ้านนาโพธิ์กลาง หน้าวัดศรีเจริญ ถึง บ้านนางไพรวรรณ ศรีโคตร	เพื่อแก้ไขปัญหาให้แก่ราษฎรให้มีถนนที่สะดวกในการเดินทางสัญจรไป - มา ดีขึ้น	ผิวจราจรกว้าง ๔.๐๐ เมตร ยาว ๒๓.๕๐ เมตร หนา ๐.๑๕ เมตร มีพื้นที่ก่อสร้างไม่น้อยกว่า ๙๔.๐๐ ตารางเมตร ไหล่ทาง ๑ ข้าง กว้างเฉลี่ย ๐.๕๐ เมตร หรือตามสภาพพื้นที่ ตามแบบมาตรฐาน ท.๑-๐๑ กรมการปกครอง กระทรวงมหาดไทย					๑๐๐,๐๐๐	ความพึงพอใจของผู้ใช้ถนนที่สัญจรไป - มา ร้อยละ ๗๐	ราษฎรมีถนนที่ใช้สัญจรไป - มา สะดวกสบาย ขึ้น	กองช่าง
๘	โครงการปรับปรุงถนนคอนกรีตเสริมเหล็กโดยวิธีเสริมผิวจราจรแอสฟัลติกคอนกรีต บ้านดอนเจริญ หมู่ที่ ๑๑ ซอนโนนป่าจิก จากหน้าบ้านนางไพศรี คุณคง ถึง บ้านนางบังอร แสนทวิสุข	เพื่อแก้ไขปัญหาให้แก่ราษฎรให้มีถนนที่สะดวกในการเดินทางสัญจรไป - มา ดีขึ้น	ผิวจราจรกว้าง ๓.๐๐ เมตร ระยะทางยาว ๑๓๐.๐๐ เมตร หนาเฉลี่ย ๓ ซม. มีพื้นที่ไม่น้อยกว่า ๓๙๐.๐๐ ตารางเมตร ตามแบบมาตรฐานงานทางสำหรับองค์กรปกครองส่วนท้องถิ่น					๑๐๐,๐๐๐	ความพึงพอใจของผู้ใช้ถนนที่สัญจรไป - มา ร้อยละ ๗๐	ราษฎรมีถนนที่ใช้สัญจรไป - มา สะดวกสบาย ขึ้น	กองช่าง

รายละเอียดโครงการพัฒนา

แผนพัฒนาท้องถิ่น พ.ศ. ๒๕๖๑ - ๒๕๖๕ เพิ่มเติม เปลี่ยนแปลง ฉบับที่ ๓ พ.ศ. ๒๕๖๔

แบบ ผ. ๐๒

เทศบาลตำบลนาโพธิ์ อำเภอบุณขริก จังหวัดอุบลราชธานี

ก. ยุทธศาสตร์จังหวัดที่ ๑ การพัฒนาเมืองน่าอยู่ทันสมัยและเสริมสร้างคุณภาพชีวิตของประชาชน

ข. ยุทธศาสตร์การพัฒนาของ อปท. ในเขตจังหวัดที่ ๑ การพัฒนาโครงสร้างพื้นฐาน

ยุทธศาสตร์การพัฒนาของ เทศบาลตำบลนาโพธิ์ ที่ ๑ การพัฒนาโครงสร้างพื้นฐานสาธารณูปโภคและสาธารณูปการ

แผนงานอุตสาหกรรมและการโยธา : งานก่อสร้าง (ถนน)

ที่	โครงการ	วัตถุประสงค์	เป้าหมาย (ผลผลิตของ โครงการ)	งบประมาณ					ตัวชี้วัด (KPI)	ผลที่คาดว่าจะได้รับ	หน่วยงาน รับผิดชอบหลัก
				๒๕๖๑ (บาท)	๒๕๖๒ (บาท)	๒๕๖๓ (บาท)	๒๕๖๔ (บาท)	๒๕๖๕ (บาท)			
๙	โครงการเสริมผิวลาดยางแอสฟัลท์ติกคอนกรีต หมู่ที่ ๕ บ้านกลาง ซอยข้างวัดศรีเจริญ จากจุดเดิม ถึงศาลาประชาคม หมู่ที่ ๕	เพื่อแก้ไขปัญหาให้แก่ราษฎรให้มีถนนที่สะดวกในการเดินทางสัญจรไป - มา ดีขึ้น	ผิวจราจรกว้าง ๔.๐๐ เมตร ระยะทางยาว ๙๗.๕๐ เมตร หนาเฉลี่ย ๓ ซม. มีพื้นที่ไม่น้อยกว่า ๓๙๐.๐๐ ตารางเมตร ตามแบบมาตรฐานงานทางสำหรับองค์กรปกครองส่วนท้องถิ่น					๑๐๐,๐๐๐	ความพึงพอใจของผู้ใช้ถนนที่สัญจรไป - มา ร้อยละ ๗๐	ราษฎรมีถนนที่ใช้สัญจรไป - มา สะดวกสบาย ขึ้น	กองช่าง
๑๐	โครงการเสริมผิวลาดยางแอสฟัลท์ติกคอนกรีต หมู่ที่ ๕ บ้านกลาง ช่วง บ้านพ่อคำวงษาชัย ถึง วัดศรีเจริญ	เพื่อแก้ไขปัญหาให้แก่ราษฎรให้มีถนนที่สะดวกในการเดินทางสัญจรไป - มา ดีขึ้น	ผิวจราจรกว้าง ๔.๐๐ เมตร ระยะทางยาว ๙๗.๕๐ เมตร หนาเฉลี่ย ๓ ซม. มีพื้นที่ไม่น้อยกว่า ๓๙๐.๐๐ ตารางเมตร ตามแบบมาตรฐานงานทางสำหรับองค์กรปกครองส่วนท้องถิ่น					๑๐๐,๐๐๐	ความพึงพอใจของผู้ใช้ถนนที่สัญจรไป - มา ร้อยละ ๗๐	ราษฎรมีถนนที่ใช้สัญจรไป - มา สะดวกสบาย ขึ้น	กองช่าง

รายละเอียดโครงการพัฒนา

แบบ ผ. ๐๒

แผนพัฒนาท้องถิ่น พ.ศ. ๒๕๖๑ - ๒๕๖๕ เพิ่มเติม เปลี่ยนแปลง ฉบับที่ ๓ พ.ศ. ๒๕๖๔

เทศบาลตำบลนาโพธิ์ อำเภอบุณขริก จังหวัดอุบลราชธานี

ก. ยุทธศาสตร์จังหวัดที่ ๑ การพัฒนาเมืองน่าอยู่ทันสมัยและเสริมสร้างคุณภาพชีวิตของประชาชน

ข. ยุทธศาสตร์การพัฒนาของ อปท. ในเขตจังหวัดที่ ๑ การพัฒนาโครงสร้างพื้นฐาน

ยุทธศาสตร์การพัฒนาของ เทศบาลตำบลนาโพธิ์ ที่ ๑ การพัฒนาโครงสร้างพื้นฐานสาธารณูปโภคและสาธารณูปการ

แผนงานอุตสาหกรรมและการโยธา : งานก่อสร้าง (ถนน)

ที่	โครงการ	วัตถุประสงค์	เป้าหมาย (ผลผลิตของโครงการ)	งบประมาณ					ตัวชี้วัด (KPI)	ผลที่คาดว่าจะได้รับ	หน่วยงาน รับผิดชอบหลัก
				๒๕๖๑ (บาท)	๒๕๖๒ (บาท)	๒๕๖๓ (บาท)	๒๕๖๔ (บาท)	๒๕๖๕ (บาท)			
๑๑	โครงการก่อสร้างคอนกรีตเสริมเหล็กภายในหมู่บ้าน ม.๓ (ซอยหน้าวัดโนนเกษม ถึง สามแยกบ้านนายวิชาญ วิโรจบุรีเรือง	เพื่อแก้ไขปัญหาให้แก่ราษฎรให้มีถนนที่สะดวกในการเดินทางสัญจร ไป - มาดีขึ้น	ผิวจราจรกว้าง ๔.๐๐ เมตร ยาว ๘๗.๐๐ เมตร หนา ๐.๑๕ เมตร มีพื้นที่ก่อสร้างไม่น้อยกว่า ๓๔๘.๐๐ ตารางเมตร ไหล่ทางกว้างเฉลี่ยข้างละ ๐.๕๐ เมตร หรือตามสภาพพื้นที่ พร้อมป้ายโครงการจำนวน ๑ ป้าย ตามแบบมาตรฐาน ท.๑-๐๑ กรมการปกครอง กระทรวงมหาดไทย					๒๐๐,๐๐๐	ประชาชนมีความพึงพอใจร้อยละ ๗๐	ประชาชนที่จัดกิจกรรมต่าง ๆ ในวันสำคัญ หรือมีสถานที่ออกกำลังกาย	กองช่าง
๑๒	โครงการปรับปรุงถนนลูกรังภายในหมู่บ้าน หมู่ที่ ๑๐ บ้านโนนเจริญ จากหน้าบ้านนายทองพูล ทองล้วน ถึง บ้านนางคำดี ประจันต์	เพื่อแก้ไขปัญหาให้แก่ราษฎรให้มีถนนที่สะดวกในการเดินทางสัญจร ไป - มา ดีขึ้น	ผิวจราจรกว้าง ๓.๐๐ เมตร ยาว ๔๐๐ เมตร พร้อมลูกรังไหล่ทาง ตามสภาพพื้นที่ พร้อมเกรดบดอัด ตามแบบเทศบาลตำบลนาโพธิ์ กำหนด					๑๕๐,๐๐๐	ประชาชนมีความพึงพอใจร้อยละ ๗๐	ประชาชนที่จัดกิจกรรมต่าง ๆ ในวันสำคัญ หรือมีสถานที่ออกกำลังกาย	กองช่าง
<b>รวม ๑๒ โครงการ</b>								<b>๑,๕๕๐,๐๐๐</b>			

รายละเอียดโครงการพัฒนา  
แผนพัฒนาท้องถิ่น พ.ศ. ๒๕๖๑ - ๒๕๖๕ เพิ่มเติม เปลี่ยนแปลง ฉบับที่ ๓ พ.ศ. ๒๕๖๔  
เทศบาลตำบลนาโพธิ์ อําเภอบุณฑริก จังหวัดอุบลราชธานี

แบบ ผ. ๐๒

รายละเอียดโครงการพัฒนา

แผนพัฒนาท้องถิ่น พ.ศ. ๒๕๖๑ - ๒๕๖๕ เพิ่มเติม เปลี่ยนแปลง ฉบับที่ ๓ พ.ศ. ๒๕๖๔

แบบ ผ. ๐๒

เทศบาลตำบลนาโพธิ์ อำเภอบุณฑริก จังหวัดอุบลราชธานี

ก. ยุทธศาสตร์จังหวัดที่ ๑ การพัฒนาเมืองน่าอยู่ทันสมัยและเสริมสร้างคุณภาพชีวิตของประชาชน

ข. ยุทธศาสตร์การพัฒนาของ อปท. ในเขตจังหวัดที่ ๑ การพัฒนาโครงสร้างพื้นฐาน

ยุทธศาสตร์การพัฒนาของ เทศบาลตำบลนาโพธิ์ ที่ ๑ การพัฒนาโครงสร้างพื้นฐานสาธารณูปโภคและสาธารณูปการ

แผนงานอุตสาหกรรมและการโยธา : งานก่อสร้าง (สาธารณูปโภค สาธารณูปการ)

ที่	โครงการ	วัตถุประสงค์	เป้าหมาย (ผลผลิตของ โครงการ)	งบประมาณ					ตัวชี้วัด (KPI)	ผลที่คาดว่าจะได้รับ	หน่วยงาน รับผิดชอบหลัก
				๒๕๖๑ (บาท)	๒๕๖๒ (บาท)	๒๕๖๓ (บาท)	๒๕๖๔ (บาท)	๒๕๖๕ (บาท)			
๑	โครงการก่อสร้างหอกระจายข่าวประจำหมู่บ้าน หมู่ที่ ๔ บ้านดอนตะโน	เพื่อให้ประชาชนได้รับทราบข้อมูลข่าวสารต่าง ๆ ของทางราชการ	ก่อสร้างหอกระจายข่าวพร้อมอุปกรณ์ หมู่ที่ ๔ ตามแบบมาตรฐานกรมโยธาธิการและผังเมือง					๑๐๐,๐๐๐	จำนวนหอกระจายข่าวที่ก่อสร้าง ๑ แห่ง	ประชาชนได้ทราบข้อมูลข่าวสารต่าง ๆ อย่างทั่วถึง	กองช่าง
๒	โครงการก่อสร้างตาข่ายเหล็กลานกีฬาเอนกประสงค์ หมู่ที่ ๑๑ บ้านดอนเจริญ	เพื่อให้ประชาชนที่มาก่อกำลังกายได้รับความสะดวกเป็นการแบ่งเขตลานกีฬาอย่างชัดเจน	ริ้วตาข่ายตามแบบเทศบาลตำบลนาโพธิ์ กำหนด					๖๐,๐๐๐	ประชาชนที่มาใช้ลานกีฬาเอนกประสงค์มีความพึงพอใจร้อยละ ๗๐	ประชาชนที่มาก่อกำลังกายได้รับความสะดวกสบาย	กองช่าง

รายละเอียดโครงการพัฒนา  
แผนพัฒนาท้องถิ่น พ.ศ. ๒๕๖๑ - ๒๕๖๕ เพิ่มเติม เปลี่ยนแปลง ฉบับที่ ๓ พ.ศ. ๒๕๖๔  
เทศบาลตำบลนาโพธิ์ อำเภอบุณฑริก จังหวัดอุบลราชธานี

แบบ ผ. ๐๒

- ก. ยุทธศาสตร์จังหวัดที่ ๑ การพัฒนาเมืองน่าอยู่ทันสมัยและเสริมสร้างคุณภาพชีวิตของประชาชน  
 ข. ยุทธศาสตร์การพัฒนาของ อปท. ในเขตจังหวัดที่ ๑ การพัฒนาโครงสร้างพื้นฐาน  
 ยุทธศาสตร์การพัฒนาของ เทศบาลตำบลนาโพธิ์ ที่ ๑ การพัฒนาโครงสร้างพื้นฐานสาธารณูปโภคและสาธารณูปการ  
 แผนงานอุตสาหกรรมและการโยธา : งานก่อสร้าง (สาธารณูปโภค สาธารณูปการ)

ที่	โครงการ	วัตถุประสงค์	เป้าหมาย (ผลผลิตของโครงการ)	งบประมาณ					ตัวชี้วัด (KPI)	ผลที่คาดว่าจะได้รับ	หน่วยงาน รับผิดชอบหลัก
				๒๕๖๑ (บาท)	๒๕๖๒ (บาท)	๒๕๖๓ (บาท)	๒๕๖๔ (บาท)	๒๕๖๕ (บาท)			
๓	โครงการต่อเติมอาคารเรียนศูนย์พัฒนาเด็กเล็กเทศบาลตำบลนาโพธิ์	เพื่อรองรับการเพิ่มขึ้นของจำนวนเด็กเล็ก	กว้าง ๘.๐๐ เมตร ยาว ๘.๐๐ เมตร มีพื้นที่ไม่น้อยกว่า ๖๔.๐๐ ตารางเมตร พร้อมป้ายโครงการ จำนวน ๑ ป้าย ตามแบบเทศบาลตำบลนาโพธิ์ กำหนด					๓๐๐,๐๐๐	จำนวนเด็กนักเรียนในศูนย์พัฒนาเด็กเล็ก	เด็กก่อนวัยเรียน เด็กเล็ก เด็กปฐมวัย มีที่ศึกษาเล่าเรียน	กองช่าง กองการศึกษา
๔	โครงการก่อสร้างห้องน้ำศูนย์พัฒนาเด็กเล็กเทศบาลตำบลนาโพธิ์	เพื่อรองรับการเพิ่มขึ้นของจำนวนเด็กเล็ก	กว้าง ๓.๕๐ เมตร ยาว ๗.๐๐ เมตร มีพื้นที่ก่อสร้างไม่น้อยกว่า ๒๔.๕๐ ตารางเมตร พร้อมป้ายโครงการ จำนวน ๑ ป้าย ตามแบบเทศบาลตำบลนาโพธิ์ กำหนด					๒๕๐,๐๐๐	จำนวนเด็กนักเรียนในศูนย์พัฒนาเด็กเล็ก	มีห้องน้ำในศูนย์พัฒนาเด็กเล็กที่เพียงพอต่อจำนวนนักเรียน	
<b>รวม ๔ โครงการ</b>								<b>๕๕๐,๐๐๐</b>			

รายละเอียดโครงการพัฒนา  
แผนพัฒนาท้องถิ่น พ.ศ. ๒๕๖๑ - ๒๕๖๕ เพิ่มเติม เปลี่ยนแปลง ฉบับที่ ๓ พ.ศ. ๒๕๖๔  
เทศบาลตำบลนาโพธิ์ อำเภอบุณฑริก จังหวัดอุบลราชธานี

แบบ ผ. ๐๒

- ก. ยุทธศาสตร์จังหวัดที่ ๑ การพัฒนาเมืองน่าอยู่ทันสมัยและเสริมสร้างคุณภาพชีวิตของประชาชน  
 ข. ยุทธศาสตร์การพัฒนาของ อปท. ในเขตจังหวัดที่ ๒ การส่งเสริมคุณภาพชีวิต  
 ยุทธศาสตร์การพัฒนาของ เทศบาลตำบลนาโพธิ์ ที่ ๒ การพัฒนาด้านเศรษฐกิจและการแก้ปัญหาความยากจน  
 แผนงาน สังคมสงเคราะห์ : งานสวัสดิการสังคมและสังคมสงเคราะห์

ที่	โครงการ	วัตถุประสงค์	เป้าหมาย (ผลผลิตของ โครงการ)	งบประมาณ					ตัวชี้วัด (KPI)	ผลที่คาดว่าจะ ได้รับ	หน่วยงาน รับผิดชอบหลัก
				๒๕๖๑ (บาท)	๒๕๖๒ (บาท)	๒๕๖๓ (บาท)	๒๕๖๔ (บาท)	๒๕๖๕ (บาท)			
๑	โครงการปลูกป่า ๓ อย่าง ประโยชน์ ๔ อย่าง	เพื่อเป็นการ ผสมผสานการ อนุรักษ์ดิน น้ำ และการฟื้นฟู ทรัพยากรป่าไม้ใน ชุมชน	ประชาชนในตำบล นาโพธิ์ ได้รับ ประโยชน์					๕๐,๐๐๐	จำนวน เกษตรกรที่เข้า ร่วมโครงการ	ผู้เข้าร่วมโครงการ มีรายได้เพิ่มมาก ขึ้น ยึดเป็นอาชีพ เลี้ยงครอบครัวได้	สำนักปลัด งานสังคม สงเคราะห์
๒	โครงการศึกษาดู งานกลุ่มอาชีพ ตำบลนาโพธิ์	เพื่อเป็นการ พัฒนาองค์ความรู้ ของกลุ่มอาชีพใน ตำบลนาโพธิ์	ประชาชนในตำบล นาโพธิ์					๑๐๐,๐๐๐	จำนวน เกษตรกรที่เข้า ร่วมโครงการ	ผู้เข้าร่วมโครงการ มีองค์ความรู้ เกี่ยวกับการเกษตร และนำมาใช้งานได้ จริง	สำนักปลัด งานสังคม สงเคราะห์
๓	โครงการอบรมการ จัดทำธนาคารน้ำใต้ ดินระบบปิด	เพื่อสร้างแหล่งกัก เก็บน้ำเพื่อนำ กลับมาใช้ใหม่ เพื่อการเกษตร ของครัวเรือน	ประชาชนในเขต ตำบลนาโพธิ์					๓๐,๐๐๐	จำนวนผู้เข้า อบรมโครงการ	เป็นการนำน้ำ กลับมาใช้ใหม่ ลด ปัญหาน้ำท่วมขัง	สำนักปลัด งานสังคม สงเคราะห์

รายละเอียดโครงการพัฒนา  
แผนพัฒนาท้องถิ่น พ.ศ. ๒๕๖๑ - ๒๕๖๕ เพิ่มเติม เปลี่ยนแปลง ฉบับที่ ๓ พ.ศ. ๒๕๖๔  
เทศบาลตำบลนาโพธิ์ อำเภอบุณทริก จังหวัดอุบลราชธานี

แบบ ผ. ๐๒

- ก. ยุทธศาสตร์จังหวัดที่ ๑ การพัฒนาเมืองน่าอยู่ทันสมัยและเสริมสร้างคุณภาพชีวิตของประชาชน  
 ข. ยุทธศาสตร์การพัฒนาของ อปท. ในเขตจังหวัดที่ ๒ การส่งเสริมคุณภาพชีวิต  
 ยุทธศาสตร์การพัฒนาของ เทศบาลตำบลนาโพธิ์ ที่ ๒ การพัฒนาด้านเศรษฐกิจและการแก้ปัญหาความยากจน  
 แผนงาน สังคมสงเคราะห์ : งานสวัสดิการสังคมและสังคมสงเคราะห์

ที่	โครงการ	วัตถุประสงค์	เป้าหมาย (ผลผลิตของ โครงการ)	งบประมาณ					ตัวชี้วัด (KPI)	ผลที่คาดว่าจะได้รับ	หน่วยงาน รับผิดชอบหลัก
				๒๕๖๑ (บาท)	๒๕๖๒ (บาท)	๒๕๖๓ (บาท)	๒๕๖๔ (บาท)	๒๕๖๕ (บาท)			
๔	โครงการอบรมเชิงปฏิบัติการ ส่งเสริมสนับสนุน กลุ่มแปรรูปปลา	เพื่อเป็นการเพิ่มมูลค่าของสินค้าในชุมชนให้เพิ่มมากขึ้น	ประชาชนในเขตตำบลนาโพธิ์					๑๐๐,๐๐๐	จำนวนเกษตรกรที่เข้าร่วมโครงการ	ผู้เข้าร่วมโครงการมีรายได้เพิ่มมากขึ้น ยึดเป็นอาชีพเลี้ยงครอบครัวได้	สำนักปลัด
๕	โครงการอบรมให้ความรู้เชิงปฏิบัติการการเลี้ยงปลา	เพื่อเป็นการให้ความรู้เกี่ยวกับการเลี้ยงปลาแบบครบวงจรให้กับเกษตรกร	เกษตรกรผู้เลี้ยงปลาในตำบลนาโพธิ์					๖๐,๐๐๐	จำนวนเกษตรกรที่เข้าร่วมโครงการ	ผู้เข้าร่วมโครงการมีรายได้เพิ่มมากขึ้น ยึดเป็นอาชีพเลี้ยงครอบครัวได้	สำนักปลัด
รวม ๕ โครงการ								๓๔๐,๐๐๐			

รายละเอียดโครงการพัฒนา

แผนพัฒนาท้องถิ่น (พ.ศ. ๒๕๖๑ - ๒๕๖๕) เพิ่มเติม เปลี่ยนแปลง ฉบับที่ ๓ พ.ศ. ๒๕๖๔

เทศบาลตำบลนาโพธิ์ อำเภอบุณฑริก จังหวัดอุบลราชธานี

แบบ ผ. ๐๒

- ก. ยุทธศาสตร์จังหวัดที่ ๑ การพัฒนาเมืองน่าอยู่ทันสมัยและเสริมสร้างคุณภาพชีวิตของประชาชน  
 ข. ยุทธศาสตร์การพัฒนาของ อปท. ในเขตจังหวัดที่ ๒ การส่งเสริมคุณภาพชีวิต  
 ยุทธศาสตร์การพัฒนาของ เทศบาลตำบลนาโพธิ์ ที่ ๓. ยุทธศาสตร์การพัฒนาลังคมและส่งเสริมคุณภาพชีวิต  
 แผนงาน การศาสนา วัฒนธรรมและนันทนาการ : งาน กีฬาและนันทนาการ

ที่	โครงการ	วัตถุประสงค์	เป้าหมาย (ผลผลิตของ โครงการ)	งบประมาณ					ตัวชี้วัด (KPI)	ผลที่คาดว่าจะได้รับ	หน่วยงาน รับผิดชอบหลัก
				๒๕๖๑ (บาท)	๒๕๖๒ (บาท)	๒๕๖๓ (บาท)	๒๕๖๔ (บาท)	๒๕๖๕ (บาท)			
๑	โครงการส่งเสริมกีฬา กลุ่มเยาวชนตำบล โพธิ์	เพื่อส่งเสริมให้ ประชาชนได้ออก กำลังกายและ ห่างไกลยาเสพติด	ประชาชน เยาวชน ในชุมชนตำบล โพธิ์					๒๐๐,๐๐๐	จำนวน ประชาชนที่ เข้าร่วมการ แข่งขันกีฬาใน ระดับตำบล	ประชาชนได้ออกกำลังกายและห่างไกลยาเสพติด	กองการศึกษา
๒	โครงการแข่งขันกีฬา ประมุขวัยศูนย์พัฒนา เด็กในสังกัด เทศบาล ตำบลนาโพธิ์	เพื่อส่งเสริมให้เด็ก ประมุขวัยรักใน การเล่นกีฬา ได้ ออกกำลังกาย รู้จักให้อภัย มี น้ำใจนักกีฬา	ศูนย์พัฒนาเด็กเล็ก ในตำบลนาโพธิ์					๓๐,๐๐๐	จำนวนเด็กใน ศูนย์พัฒนา เด็กเล็กที่เข้า ร่วมการ แข่งขันกีฬา	เด็กประมุขวัยได้ออกกำลังกาย มีร่างกายแข็งแรง มีน้ำใจนักกีฬา	กองการศึกษา
รวม ๒ โครงการ								๒๓๐,๐๐๐			

รายละเอียดโครงการพัฒนา  
แผนพัฒนาท้องถิ่น (พ.ศ. ๒๕๖๑ - ๒๕๖๕) เพิ่มเติม เปลี่ยนแปลง ฉบับที่ ๓ พ.ศ. ๒๕๖๔  
เทศบาลตำบลนาโพธิ์ อําเภอบุณฑริก จังหวัดอุบลราชธานี

แบบ ผ. ๐๒

- ก. ยุทธศาสตร์จังหวัดที่ ๑ การพัฒนาเมืองน่าอยู่ทันสมัยและเสริมสร้างคุณภาพชีวิตของประชาชน  
ข. ยุทธศาสตร์การพัฒนาของ อปท. ในเขตจังหวัดที่ ๖ การบริหารจัดการศิลปวัฒนธรรม จารีตประเพณี และภูมิปัญญาท้องถิ่น  
ยุทธศาสตร์การพัฒนาของ เทศบาลตำบลนาโพธิ์ ที่ ๔ การพัฒนาด้านการส่งเสริมสนับสนุนด้านงานศาสนาศิลปวัฒนธรรมประเพณีและภูมิปัญญาท้องถิ่น  
๓. แผนงาน การศาสนาวัฒนธรรมและนันทนาการ : งาน ศาสนาวัฒนธรรมท้องถิ่น

ที่	โครงการ	วัตถุประสงค์	เป้าหมาย (ผลผลิตของ โครงการ)	งบประมาณ					ตัวชี้วัด (KPI)	ผลที่คาดว่าจะได้รับ	หน่วยงาน รับผิดชอบหลัก
				๒๕๖๑ (บาท)	๒๕๖๒ (บาท)	๒๕๖๓ (บาท)	๒๕๖๔ (บาท)	๒๕๖๕ (บาท)			
๑	โครงการประเพณีลอยกระทง	เพื่อส่งเสริมและอนุรักษ์ประเพณีวัฒนธรรมอันดีงามของการลอยกระทงให้คนรุ่นหลังได้สืบทอดต่อไป	เด็ก เยาวชน ประชาชน ตำบลนาโพธิ์ที่เข้าร่วมกิจกรรม	-	-	-	-	๒๐๐,๐๐๐	เด็ก เยาวชน ประชาชน เข้าร่วมกิจกรรม จำนวนไม่น้อยกว่า ๒๕๐ คน	เยาวชน ประชาชน เกิดความซาบซึ้ง เห็นคุณค่าและความสำคัญของประเพณีไทย	กองการศึกษา
รวม ๑ โครงการ								๒๐๐,๐๐๐			

รายละเอียดโครงการพัฒนา  
แผนพัฒนาท้องถิ่น (พ.ศ. ๒๕๖๑ - ๒๕๖๕) เพิ่มเติม เปลี่ยนแปลง ฉบับที่ ๓ พ.ศ. ๒๕๖๔  
เทศบาลตำบลนาโพธิ์ อําเภอบุณฑริก จังหวัดอุบลราชธานี

แบบ ผ. ๐๒

- ก. ยุทธศาสตร์จังหวัดที่ ๕ การสร้างความมั่นคงและปลอดภัยของประชาชน  
 ข. ยุทธศาสตร์การพัฒนาของ อปท. ในเขตจังหวัดที่ ๗ การบริหารจัดการทรัพยากรขององค์กรปกครองส่วนท้องถิ่น  
 ยุทธศาสตร์การพัฒนาของ เทศบาลตำบลนาโพธิ์ ที่ ๗. ยุทธศาสตร์พัฒนาด้านการพัฒนาด้านการเมืองการบริหารองค์กรและการให้บริการแบบมีมาตรฐาน  
 แผนงาน บริหารงานทั่วไป : งานบริหารทั่วไป (ร้องทุกข์ ร้องเรียน นิติการ)

ที่	โครงการ	วัตถุประสงค์	เป้าหมาย (ผลผลิตของ โครงการ)	งบประมาณ					ตัวชี้วัด (KPI)	ผลที่คาดว่าจะได้รับ	หน่วยงาน รับผิดชอบหลัก
				๒๕๖๑ (บาท)	๒๕๖๒ (บาท)	๒๕๖๓ (บาท)	๒๕๖๔ (บาท)	๒๕๖๕ (บาท)			
๑	ค่าใช้จ่ายเพื่อช่วยเหลือประชาชนตามอำนาจหน้าที่ขององค์กรปกครองส่วนท้องถิ่น	เพื่อเป็นการให้ความช่วยเหลือเบื้องต้นแก่ประชาชนตำบลนาโพธิ์	ประชาชนในตำบลนาโพธิ์					๑๐๐,๐๐๐	จำนวนประชาชนที่ได้รับการช่วยเหลือ	ประชาชนในตำบลนาโพธิ์ได้รับการช่วยเหลือเบื้องต้นตามความจำเป็น	สำนักปลัด
รวม ๑ โครงการ								๑๐๐,๐๐๐			

รายละเอียดโครงการพัฒนา  
แผนพัฒนาท้องถิ่น (พ.ศ. ๒๕๖๑ - ๒๕๖๕) เพิ่มเติม เปลี่ยนแปลง ฉบับที่ ๓ พ.ศ. ๒๕๖๔  
เทศบาลตำบลนาโพธิ์ อําเภอบุณฑริก จังหวัดอุบลราชธานี

แบบ ผ. ๐๒

- ก. ยุทธศาสตร์จังหวัดที่ ๕ การสร้างความมั่นคงและปลอดภัยของประชาชน  
ข. ยุทธศาสตร์การพัฒนาของ อปท. ในเขตจังหวัดที่ ๗ การบริหารจัดการทรัพยากรขององค์กรปกครองส่วนท้องถิ่น  
ยุทธศาสตร์การพัฒนาของ เทศบาลตำบลนาโพธิ์ ที่ ๗. ยุทธศาสตร์พัฒนาด้านการพัฒนาด้านการเมืองการบริหารองค์กรและการให้บริการแบบมีมาตรฐาน  
แผนงาน บริหารงานทั่วไป : งานบริหารทั่วไป (การประชาสัมพันธ์)

ที่	โครงการ	วัตถุประสงค์	เป้าหมาย (ผลผลิตของ โครงการ)	งบประมาณ					ตัวชี้วัด (KPI)	ผลที่คาดว่าจะได้รับ	หน่วยงาน รับผิดชอบหลัก
				๒๕๖๑ (บาท)	๒๕๖๒ (บาท)	๒๕๖๓ (บาท)	๒๕๖๔ (บาท)	๒๕๖๕ (บาท)			
๑	โครงการพัฒนา ประสิทธิภาพงานบริการ ศูนย์ข้อมูลข่าวสาร	เพื่อเป็นการพัฒนา ประสิทธิภาพและ งานบริการศูนย์ ข้อมูลข่าวสารของ เทศบาลตำบลนา โพธิ์	ประชาชนในตำบล นาโพธิ์และ ประชาชนทั่วไป					๕๐,๐๐๐	จำนวน ประชาชนที่มา ใช้บริการและ ขอข้อมูล ข่าวสารกับ เทศบาลตำบล นาโพธิ์	ประชาชนได้รับ ข้อมูลข่าวสาร ของทางราชการ ที่สะดวกและ รวดเร็ว	สำนักปลัด
รวม ๑ โครงการ								๕๐,๐๐๐			

## ส่วนที่ ๔

### การติดตามและประเมินผล

#### ๔.๑ การติดตามและประเมินผลยุทธศาสตร์

ตามพระราชบัญญัติกำหนดแผนและขั้นตอนการกระจายอำนาจให้แก่องค์กรปกครองส่วนท้องถิ่น พ.ศ. ๒๕๔๒ ได้กำหนดให้องค์กรปกครองส่วนท้องถิ่น มีอำนาจและหน้าที่ในการจัดทำแผนพัฒนาท้องถิ่นของตนเอง โดยในการจัดทำแผนพัฒนาขององค์กรปกครองส่วนท้องถิ่นนั้น จะต้องดำเนินการตามระเบียบกระทรวงมหาดไทย ว่าด้วยการจัดทำแผนพัฒนาขององค์กรปกครองส่วนท้องถิ่น พ.ศ. ๒๕๔๘ และที่แก้ไขเพิ่มเติมถึง (ฉบับที่ ๓) พ.ศ. ๒๕๖๑ ทั้งนี้ แผนพัฒนาท้องถิ่นจะต้องสอดคล้องกับแผนพัฒนาจังหวัด ยุทธศาสตร์การพัฒนาขององค์กรปกครองส่วนท้องถิ่นในเขตจังหวัด แผนพัฒนาอำเภอ แผนพัฒนาตำบล แผนพัฒนาหมู่บ้านหรือแผนชุมชน อันมีลักษณะเป็นการกำหนดรายละเอียดแผนงาน ดังนั้น จึงต้องมีการกำหนดยุทธศาสตร์การพัฒนาขององค์กรปกครองส่วนท้องถิ่นในเขตจังหวัดขึ้น ตามกระบวนการพิจารณาจากประชาคมท้องถิ่นระดับจังหวัด ร่วมกับคณะกรรมการพัฒนาองค์การบริหารส่วนจังหวัด คณะกรรมการประสานแผนพัฒนาท้องถิ่นระดับจังหวัด ผู้แทนองค์กรปกครองส่วนท้องถิ่นในเขตจังหวัด ร่วมกันจัดทำ ทบทวน หรือเปลี่ยนแปลงยุทธศาสตร์การพัฒนาขององค์กรปกครองส่วนท้องถิ่นในเขตจังหวัด เพื่อให้การจัดทำแผนพัฒนาขององค์กรปกครองส่วนท้องถิ่นเกิดประสิทธิภาพ ประสิทธิผล โดยนำยุทธศาสตร์การพัฒนาขององค์กรปกครองส่วนท้องถิ่นในเขตจังหวัดไปใช้เป็นแนวทางในการจัดทำแผนพัฒนาท้องถิ่นของตนเองต่อไป และเพื่อให้สามารถบูรณาการกับแผนพัฒนาจังหวัด แผนปฏิบัติราชการประจำปีของจังหวัดและตอบสนองความต้องการของประชาชนอันจะนำไปสู่การจัดทำงบประมาณ ที่มีประสิทธิภาพในท้องถิ่นได้อย่างแท้จริง เป็นเครื่องมือในการพัฒนาท้องถิ่นให้เข้มแข็ง เกิดประโยชน์สูงสุดต่อประชาชนในท้องถิ่น

ดังนั้น องค์กรปกครองส่วนท้องถิ่น จึงต้องกำหนดยุทธศาสตร์การพัฒนาขององค์กรปกครองส่วนท้องถิ่นให้สอดคล้องยุทธศาสตร์การพัฒนาขององค์กรปกครองส่วนท้องถิ่นในเขตจังหวัด เพื่อนำไปสู่การ บูรณาการร่วมกัน ให้เกิดความสอดคล้องกับแผนพัฒนาจังหวัด สามารถเชื่อมโยงไปสู่แผนพัฒนา กลุ่มจังหวัด แผนพัฒนาภาค แผนพัฒนาเศรษฐกิจและสังคมแห่งชาติ ฉบับที่ ๑๒ แผนยุทธศาสตร์ชาติ ๒๐ ปี ไทยแลนด์ ๔.๐ และในการจัดทำแผนพัฒนาท้องถิ่น (พ.ศ. ๒๕๖๑ – ๒๕๖๕) จะต้องมีการติดตามและติดตามและประเมินผลยุทธศาสตร์เพื่อความสอดคล้องแผนพัฒนาท้องถิ่นขององค์กรปกครองส่วนท้องถิ่นตามระเบียบกระทรวงมหาดไทย ว่าด้วยการจัดทำแผนขององค์กรปกครองส่วนท้องถิ่น พ.ศ. ๒๕๔๘ และที่แก้ไขเพิ่มเติมถึง (ฉบับที่ ๓) พ.ศ. ๒๕๖๑ โดยคณะกรรมการติดตามและประเมินผลแผนพัฒนาท้องถิ่นจะต้องดำเนินการให้คะแนนตามเกณฑ์ที่กำหนดไว้ ซึ่งเป็นส่วนหนึ่งของการติดตามและประเมินผลแผนพัฒนา โดยดำเนินการให้แล้วเสร็จภายในหกสิบวัน นับแต่วันที่ประกาศใช้งบประมาณรายจ่าย รายละเอียดแนวทางการพิจารณาตามหนังสือกระทรวงมหาดไทย ด่วนที่สุด ที่ มท ๐๘๑๐.๓/ว ๒๙๓๑ ลงวันที่ ๑๕ พฤษภาคม ๒๕๖๒ เรื่อง ชักซ้อมแนวทางการทบทวนแผนพัฒนาท้องถิ่น (พ.ศ. ๒๕๖๑ – ๒๕๖๕) ขององค์กรปกครองส่วนท้องถิ่น ดังนี้

แนวทางการ...

**แนวทางการพิจารณาการติดตามและประเมินผลยุทธศาสตร์  
เพื่อความสอดคล้องแผนพัฒนาท้องถิ่นขององค์กรปกครองส่วนท้องถิ่น**

ประเด็นการพิจารณา	คะแนน
๑. ข้อมูลสภาพทั่วไปและข้อมูลพื้นฐานขององค์กรปกครองส่วนท้องถิ่น	๒๐
๒. การวิเคราะห์สภาพการณ์และศักยภาพ	๒๐
๓. ยุทธศาสตร์ประกอบด้วย	๖๐
๓.๑ ยุทธศาสตร์ขององค์กรปกครองส่วนท้องถิ่น	(๑๐)
๓.๒ ยุทธศาสตร์ขององค์กรปกครองส่วนท้องถิ่นในเขตจังหวัด	(๑๐)
๓.๓ ยุทธศาสตร์จังหวัด	(๑๐)
๓.๔ วิสัยทัศน์	(๕)
๓.๕ กลยุทธ์	(๕)
๓.๖ เป้าประสงค์ของแต่ละประเด็นกลยุทธ์	(๕)
๓.๗ จุดยืนทางยุทธศาสตร์	(๕)
๓.๘ แผนงาน	(๕)
๓.๙ ความเชื่อมโยงของยุทธศาสตร์ในภาพรวม	(๕)
<b>รวมคะแนน</b>	<b>๑๐๐</b>

**แนวทางเบื้องต้นในการให้คะแนนแนวทางการพิจารณาการติดตามและประเมินผลยุทธศาสตร์  
เพื่อความสอดคล้องแผนพัฒนาท้องถิ่นขององค์กรปกครองส่วนท้องถิ่น**

ประเด็นการ พิจารณา	รายละเอียดหลักเกณฑ์	คะแนน เต็ม	คะแนน ที่ได้
<b>๑. ข้อมูลสภาพ ทั่วไปและข้อมูล พื้นฐานขององค์กร ปกครองส่วนท้องถิ่น</b>	<b>ควรประกอบด้วยข้อมูลดังนี้</b> (๑) ข้อมูลเกี่ยวกับด้านกายภาพ เช่น ที่ตั้งของหมู่บ้าน/ชุมชน/ตำบล ลักษณะภูมิประเทศ ลักษณะภูมิอากาศ ลักษณะของที่ดิน ลักษณะของ แหล่งน้ำ ลักษณะของป่าไม้ ฯลฯ ด้านการเมือง/การปกครอง เช่น เขต การปกครองการเลือกตั้ง ฯลฯ	๒๐ (๓)	
	(๒) ข้อมูลเกี่ยวกับด้านการเมือง/การปกครอง เช่น เขตการปกครอง การเลือกตั้ง ฯลฯ ประชากร เช่น ข้อมูลเกี่ยวกับจำนวนประชากร และ ช่วงอายุและจำนวนประชากร ฯลฯ	(๒)	
	(๓) ข้อมูลเกี่ยวกับสภาพทางสังคม เช่น การศึกษา สาธารณสุข อาชญากรรม ยาเสพติด การสังคมสงเคราะห์	(๒)	
	(๔) ข้อมูลเกี่ยวกับระบบบริหารพื้นฐาน เช่น การคมนาคมขนส่ง การ ไฟฟ้า การประปา โทรศัพท์ ฯลฯ	(๒)	
	(๕) ข้อมูลเกี่ยวกับระบบเศรษฐกิจ เช่น การเกษตร การประมง การ ประมงสัตว์ การบริการ การท่องเที่ยว อุตสาหกรรม การพาณิชย์/กลุ่ม อาชีพแรงงาน ฯลฯ	(๒)	
	(๖) ข้อมูลเกี่ยวกับศาสนา ประเพณี วัฒนธรรม เช่น การนับถือศาสนา ประเพณี และงานประจำปี ภูมิปัญญาท้องถิ่น ภาษาถิ่น สินค้าพื้นเมือง และของที่ระลึก ฯลฯ และอื่นๆ	(๒)	
	(๗) ข้อมูลเกี่ยวกับทรัพยากรธรรมชาติ เช่น น้ำ ป่าไม้ ภูเขา คุณภาพ ของทรัพยากรธรรมชาติ ฯลฯ	(๒)	
	(๘) การสำรวจและจัดเก็บข้อมูลเพื่อการจัดทำแผนพัฒนาท้องถิ่นหรือ การใช้ข้อมูล จปฐ	(๒)	
	(๙) การประชุมประชาคมท้องถิ่น รูปแบบ วิธีการ และการดำเนินการ ประชุมประชาคมท้องถิ่นโดยใช้กระบวนการร่วมคิด ร่วมทำ ร่วม ตัดสินใจ ร่วมตรวจสอบ ร่วมรับประโยชน์ ร่วมแก้ไขปัญหา ปรึกษาหารือ แลกเปลี่ยนเรียนรู้ เพื่อแก้ไขปัญหาสำหรับการพัฒนา ท้องถิ่นตามอำนาจหน้าที่ขององค์กรปกครองส่วนท้องถิ่น	(๓)	

ประเด็น...

ประเด็น การพิจารณา	รายละเอียดหลักเกณฑ์	คะแนน เต็ม	คะแนน ที่ได้
<b>๒. การวิเคราะห์ สภาพการณ์และ ศักยภาพ</b>	<b>ควรประกอบด้วยข้อมูลดังนี้</b> (๑) การวิเคราะห์ที่ครอบคลุมความเชื่อมโยง ความสอดคล้องยุทธศาสตร์ จังหวัด ยุทธศาสตร์การพัฒนาขององค์กรปกครองส่วนท้องถิ่นในเขต จังหวัด ยุทธศาสตร์ขององค์กรปกครองส่วนท้องถิ่น นโยบายของ ผู้บริหารท้องถิ่น รวมถึงความเชื่อมโยงแผนยุทธศาสตร์ชาติ ๒๐ ปี แผนพัฒนาเศรษฐกิจและสังคมแห่งชาติ และ Thailand ๔.๐	<b>๒๐</b> (๕)	
	(๒) การวิเคราะห์การใช้ผังเมืองรวมหรือผังเมืองเฉพาะและการบังคับ ใช้ผลของการบังคับใช้ สภาพการณ์ที่เกิดขึ้นต่อการพัฒนาท้องถิ่น	(๓)	
	(๓) การวิเคราะห์ทางสังคม เช่น ด้านแรงงาน การศึกษา สาธารณสุข ความยากจน อาชญากรรม ปัญหายาเสพติด เทคโนโลยี จารัต ประเพณี วัฒนธรรม ภูมิปัญญาท้องถิ่น เป็นต้น	(๓)	
	(๔) การวิเคราะห์ทางเศรษฐกิจ ข้อมูลด้านรายได้ครัวเรือน การส่งเสริม อาชีพ กลุ่มอาชีพ กลุ่มทางสังคม การพัฒนาอาชีพและกลุ่มต่างๆ สภาพทางเศรษฐกิจและความเป็นอยู่ทั่วไป เป็นต้น	(๓)	
	(๕) การวิเคราะห์สิ่งแวดล้อม พื้นที่สีเขียว ธรรมชาติต่างๆ ทาง ภูมิศาสตร์ กระบวนการหรือสิ่งที่เกิดขึ้น การประดิษฐ์ที่มีผลต่อ สิ่งแวดล้อมและการพัฒนา	(๓)	
	(๖) ผลการวิเคราะห์ศักยภาพเพื่อประเมินสถานการณ์การพัฒนาใน ปัจจุบันและโอกาสการพัฒนาในอนาคตของท้องถิ่น ด้วยเทคนิค SWOT Analysis ที่อาจส่งผลการดำเนินงานได้แก่ S-Strengit (จุด แข็ง) W-Weakness (จุดอ่อน) O-Opportunity (โอกาส) และ T-Therat (อุปสรรค)	(๓)	
<b>๓. ยุทธศาสตร์</b> ๓.๑ ยุทธศาสตร์ของ องค์กรปกครองส่วน ท้องถิ่น  ๓.๒ ยุทธศาสตร์ของ องค์กรปกครองส่วน ท้องถิ่นในเขตจังหวัด  ๓.๓ ยุทธศาสตร์ จังหวัด	<b>ควรประกอบด้วยข้อมูลดังนี้</b> สอดคล้องกับสภาพสังคม เศรษฐกิจ สิ่งแวดล้อมของท้องถิ่น ประเด็นปัญหาการพัฒนาและแนวทางการ พัฒนาที่สอดคล้องกับยุทธศาสตร์ขององค์กรปกครองส่วนท้องถิ่น และ เชื่อมโยงหลักประชารัฐแผนยุทธศาสตร์ชาติ ๒๐ ปี แผนพัฒนา เศรษฐกิจและสังคมแห่งชาติ และ Thailand ๔.๐	<b>๖๐</b> (๑๐)	
	สอดคล้องและเชื่อมโยงกับสภาพสังคม เศรษฐกิจ สิ่งแวดล้อมของ ท้องถิ่น และยุทธศาสตร์จังหวัด และเชื่อมโยงหลักประชารัฐแผน ยุทธศาสตร์ชาติ ๒๐ ปี แผนพัฒนาเศรษฐกิจและสังคมแห่งชาติและ Thailand ๔.๐	(๑๐)	
	สอดคล้องกับแผนพัฒนากลุ่มจังหวัด ยุทธศาสตร์พัฒนาภาค แผนพัฒนาเศรษฐกิจและสังคมแห่งชาติ แผนการบริหารราชการ แผ่นดิน นโยบาย/ยุทธศาสตร์ คสช. และนโยบายรัฐบาล หลักประชา รัฐ แผนยุทธศาสตร์ชาติ ๒๐ ปี และThailand ๔.๐	(๑๐)	

ประเด็น...

ประเด็นการพิจารณา	รายละเอียดหลักเกณฑ์	คะแนนเต็ม	คะแนนที่ได้
๓.๔ วิสัยทัศน์	วิสัยทัศน์ ซึ่งมีลักษณะแสดงสถานภาพที่องค์กรปกครองส่วนท้องถิ่นต้องการจะเป็นหรือบรรลุถึงอนาคตอย่างชัดเจน สอดคล้องกับโอกาสและศักยภาพที่เป็นลักษณะเฉพาะขององค์กรปกครองส่วนท้องถิ่นและสัมพันธ์กับโครงการพัฒนา	(๕)	
๓.๕ กลยุทธ์	แสดงให้เห็นช่องทาง วิธีการ ภารกิจหรือสิ่งที่ต้องทำตามอำนาจหน้าที่ขององค์กรปกครองส่วนท้องถิ่นที่จะนำไปสู่การบรรลุวิสัยทัศน์ หรือแสดงให้เห็นถึงความชัดเจนในสิ่งที่จะดำเนินการให้บรรลุวิสัยทัศน์นั้น	(๕)	
๓.๖ เป้าประสงค์ของแต่ละประเด็นกลยุทธ์	เป้าประสงค์ของแต่ละประเด็นกลยุทธ์มีความสอดคล้องและสนับสนุนต่อกลยุทธ์ที่จะเกิดขึ้น มุ่งหมายสิ่งหนึ่งสิ่งใดที่ชัดเจน	(๕)	
๓.๗ จุดยืนทางยุทธศาสตร์ (Positioning)	ความมุ่งมั่นอันแน่วแน่ในการวางแผนพัฒนาท้องถิ่น เพื่อให้บรรลุวิสัยทัศน์ขององค์กรปกครองส่วนท้องถิ่น ซึ่งเกิดจากศักยภาพของพื้นที่จริง ที่จะนำไปสู่ผลสำเร็จทางยุทธศาสตร์	(๕)	
๓.๘ แผนงาน	แผนงานหรือจุดมุ่งหมายเพื่อการพัฒนาในอนาคต กำหนดจุดมุ่งหมายในเรื่องใดเรื่องหนึ่งหรือแผนงานที่เกิดจากเป้าประสงค์ ตัวชี้วัด ค่าเป้าหมาย กลยุทธ์ จุดยืนทางยุทธศาสตร์ขององค์กรปกครองส่วนท้องถิ่นที่มีความชัดเจน นำไปสู่การทำโครงการพัฒนาท้องถิ่นในแผนพัฒนาท้องถิ่น โดยระบุแผนงานและความเชื่อมโยงดังกล่าว	(๕)	
๓.๙ ความเชื่อมโยงของยุทธศาสตร์ในภาพรวม	ความเชื่อมโยงองค์รวมที่นำไปสู่การพัฒนาท้องถิ่นที่เกิดผลผลิต/โครงการจากแผนยุทธศาสตร์ชาติ ๒๐ ปี แผนพัฒนาเศรษฐกิจและสังคมแห่งชาติ ฉบับที่ ๑๒ Thailand ๔.๐ แผนพัฒนาภาค/แผนพัฒนากลุ่มจังหวัด /แผนพัฒนาจังหวัดยุทธศาสตร์การพัฒนาขององค์กรปกครองส่วนท้องถิ่นในเขตจังหวัด และยุทธศาสตร์ขององค์กรปกครองส่วนท้องถิ่น	(๕)	
<b>รวมคะแนน</b>		<b>๑๐๐</b>	

## ๔.๒ การติดตามและประเมินผลโครงการขององค์กรปกครองส่วนท้องถิ่น

ในการจัดทำแผนพัฒนาท้องถิ่น (พ.ศ. ๒๕๖๑ - ๒๕๖๕) ขององค์กรปกครองส่วนท้องถิ่น จะต้องมีการติดตามและประเมินผลโครงการขององค์กรปกครองส่วนท้องถิ่นเพื่อความสอดคล้องแผนพัฒนาท้องถิ่น ตามระเบียบกระทรวงมหาดไทย ว่าด้วยการจัดทำแผนขององค์กรปกครองส่วนท้องถิ่น พ.ศ. ๒๕๔๘ และที่แก้ไขเพิ่มเติมถึง (ฉบับที่ ๓) พ.ศ. ๒๕๖๑ โดยคณะกรรมการติดตามและประเมินผลแผนพัฒนาท้องถิ่น จะต้องดำเนินการให้คะแนนตามเกณฑ์ที่กำหนดไว้ ซึ่งเป็นส่วนหนึ่งของการติดตามและประเมินผลแผนพัฒนา โดยดำเนินการให้แล้วเสร็จภายในหกสิบวัน นับแต่วันที่ประกาศใช้งบประมาณรายจ่ายรายละเอียดแนวทางการพิจารณาตามหนังสือกระทรวงมหาดไทย ด่วนที่สุด ที่ มท ๐๘๑๐.๓/ว ๒๙๓๑ ลงวันที่ ๑๕ พฤษภาคม ๒๕๖๒ เรื่อง ชักซ้อมแนวทางการทบทวนแผนพัฒนาท้องถิ่น (พ.ศ. ๒๕๖๑ - ๒๕๖๕) ขององค์กรปกครองส่วนท้องถิ่น ดังนี้

### แนวทางการพิจารณาการติดตามและประเมินผลโครงการ เพื่อความสอดคล้องแผนพัฒนาท้องถิ่น (พ.ศ. ๒๕๖๑ - ๒๕๖๕) ขององค์กรปกครองส่วนท้องถิ่น

ประเด็นการพิจารณา	คะแนน
๑. การสรุปสถานการณ์การพิจารณา	๑๐
๒. การประเมินผลการนำแผนพัฒนาท้องถิ่นสี่ปีไปปฏิบัติในเชิงปริมาณ	๑๐
๓. การประเมินผลการนำแผนพัฒนาท้องถิ่นสี่ปีไปปฏิบัติในเชิงคุณภาพ	๑๐
๔. แผนงานและยุทธศาสตร์การพิจารณา	๑๐
๕. โครงการพัฒนา ประกอบด้วย	๖๐
๕.๑ ความชัดเจนของชื่อโครงการ	(๕)
๕.๒ กำหนดวัตถุประสงค์สอดคล้องกับโครงการ	(๕)
๕.๓ เป้าหมาย (ผลผลิตของโครงการ) มีความชัดเจนนำไปสู่การตั้งงบประมาณได้ถูกต้อง	(๕)
๕.๔ โครงการมีความสอดคล้องกับแผนยุทธศาสตร์ชาติ ๒๐ ปี	(๕)
๕.๕ เป้าหมาย (ผลผลิตของโครงการ) มีความสอดคล้องกับแผนพัฒนาเศรษฐกิจและสังคมแห่งชาติ	(๕)
๕.๖ โครงการมีความสอดคล้องกับ Thailand ๔.๐	(๕)
๕.๗ โครงการสอดคล้องกับยุทธศาสตร์จังหวัด	(๕)
๕.๘ โครงการแก้ไขปัญหาความยากจนหรือการเสริมสร้างให้ประเทศชาติมั่นคง มั่งคั่ง ยั่งยืน ภายใต้หลักปรัชญา	(๕)
๕.๙ งบประมาณ มีความสอดคล้องกับเป้าหมาย (ผลผลิตของโครงการ)	(๕)
๕.๑๐ มีการประมาณการราคาถูกต้องตามหลักวิธีการงบประมาณ	(๕)
๕.๑๑ มีการกำหนดตัวชี้วัด (KPI) และสอดคล้องกับวัตถุประสงค์และผลคาดว่าจะได้รับ	(๕)
๕.๑๒ ผลที่คาดว่าจะได้รับ สอดคล้องกับวัตถุประสงค์	(๕)
<b>รวมคะแนน</b>	<b>๑๐๐</b>

ประเด็น การพิจารณา	รายละเอียดหลักเกณฑ์	คะแนน เต็ม	คะแนน ที่ได้
๑. การสรุป สถานการณ์การ พัฒนา	เป็นการวิเคราะห์กรอบการจัดทำยุทธศาสตร์ขององค์กรปกครองส่วน ท้องถิ่น (ใช้การวิเคราะห์ SWOT Analysis/Demand (Demand Analysis)/Global Demand และ Trend ปัจจัยและสถานการณ์การ เปลี่ยนแปลงที่มีผลต่อการพัฒนา อย่างน้อยต้องประกอบด้วย การ วิเคราะห์ศักยภาพด้านเศรษฐกิจ, ด้านสังคม, ด้านทรัพยากรธรรมชาติและ สิ่งแวดล้อม)		
๒. การประเมินผล การนำแผนพัฒนา ท้องถิ่นสู่ไปปฏิบัติ ในเชิงปริมาณ	๑) การควบคุมที่มีตัวเลขต่างๆ เพื่อนำมาใช้วัดผลในเชิงปริมาณ เช่น การวัดจำนวนโครงการ กิจกรรม งานต่างๆ ก็คือผลผลิตนั้นเองว่าเป็นไป ตามที่ตั้งเป้าหมายเอาไว้หรือไม่จำนวนที่ดำเนินการจริงตามที่ได้กำหนด ไว้เท่าไร จำนวนที่ไม่สามารถดำเนินการได้มีจำนวนเท่าไร สามารถ อธิบายได้ตามหลักประสิทธิภาพ (Efficiency) ของการพัฒนาท้องถิ่น ตามอำนาจหน้าที่ที่ได้กำหนดไว้ ๒) วิเคราะห์ผลกระทบ/สิ่งที่กระทบ (Impact) โครงการที่ดำเนินการใน เชิงปริมาณ (Qualitative)		
๓. การประเมินผล การนำแผนพัฒนา ท้องถิ่นสู่ไปปฏิบัติ ในเชิงคุณภาพ	๑) การประเมินประสิทธิผลของแผนพัฒนาในเชิงคุณภาพคือการนำเอา เทคนิคๆ มาใช้เพื่อวัดค่าภารกิจ โครงการ กิจกรรม งานต่างๆ ที่ ดำเนินการในพื้นที่นั้นๆ ตรงต่อความต้องการของประชาชนหรือไม่และ เป็นไปตามอำนาจหน้าที่หรือไม่ ประชาชนพึงพอใจหรือไม่ สิ่งของ วัสดุ ครุภัณฑ์ การดำเนินการต่างๆ มีสภาพหรือลักษณะถูกต้อง คงทน ถาวร สามารถใช้การได้ตามวัตถุประสงค์หรือไม่ ซึ่งเป็นไปตามหลัก ประสิทธิผล (Effectiveness) ผลการปฏิบัติราชการตามที่บรรลุ วัตถุประสงค์ และเป้าหมายของแผนปฏิบัติราชการตามที่ได้รับ งบประมาณมาดำเนินการ รวมถึงสามารถเทียบเคียงกับส่วนราชการ หรือหน่วยงาน ๒) วิเคราะห์ผลกระทบ/สิ่งที่กระทบ (Impact) โครงการที่ดำเนินการใน เชิงคุณภาพ (Qualitative)		
๔. แผนงานและ ยุทธศาสตร์การ พัฒนา	๑) วิเคราะห์แผนงาน งาน ที่เกิดจากด้านต่างๆ มีความสอดคล้องกับ ยุทธศาสตร์ขององค์กรปกครองส่วนท้องถิ่นในมิติต่างๆ จนนำไปสู่การ จัดทำโครงการพัฒนาท้องถิ่นโดยใช้ SWOT Analysis/Demand (Demand Analysis)/Global Demand/ Trend หรือหลักการบูรณาการ (Integration) กับองค์กรปกครองส่วน ท้องถิ่นที่มีพื้นที่ติดต่อกัน ๒) วิเคราะห์แผนงาน งาน ที่เกิดจากด้านต่างๆ ที่สอดคล้องกับการแก้ไข ปัญหาความยากจน หลักปรัชญา		

ประเด็น การพิจารณา	รายละเอียดหลักเกณฑ์	คะแนน เต็ม	คะแนน ที่ได้
๕. โครงการพัฒนา ๕.๑ ความชัดเจน ของชื่อโครงการ	<b>ควรประกอบด้วยข้อมูลดังนี้</b> เป็นโครงการที่มีวัตถุประสงค์สนองต่อยุทธศาสตร์การพัฒนาขององค์กร ปกครองส่วนท้องถิ่นและดำเนินการเพื่อให้การพัฒนาบรรลุตาม วิสัยทัศน์ขององค์กรปกครองส่วนท้องถิ่นที่กำหนดไว้ ชื่อโครงการมี ความชัดเจน มุ่งไปเรื่องใดเรื่องหนึ่ง อ่านแล้วเข้าใจได้ว่าจะพัฒนาอะไร ในอนาคต	๖๐ (๕)	
๕.๒ กำหนด วัตถุประสงค์ สอดคล้องกับ โครงการ	มีวัตถุประสงค์ชัดเจน (clear objective) โครงการต้องกำหนด วัตถุประสงค์สอดคล้องกับความเป็นมาของโครงการ สอดคล้องกับ หลักการและเหตุผล วิธีการดำเนินงานต้องสอดคล้องกับวัตถุประสงค์ มี ความเป็นไปได้ชัดเจน มีลักษณะเฉพาะเจาะจง	(๕)	
๕.๓ เป้าหมาย (ผลผลิตของ โครงการ) มีความ ชัดเจนนำไปสู่การตั้ง งบประมาณได้ ถูกต้อง	สภาพที่อยากให้เกิดขึ้นในอนาคตเป็นทิศทางที่ต้องไปให้ถึงเป้าหมาย ต้องชัดเจน สามารถระบุจำนวนเท่าไร กลุ่มเป้าหมายคืออะไร มีผลผลิต อย่างไร กลุ่มเป้าหมาย พื้นที่ดำเนินงาน และระยะเวลาดำเนินงาน อธิบายให้ชัดเจนว่าโครงการนี้จะทำที่ไหน เริ่มต้นในช่วงเวลาใดและจบ ลงเมื่อไร ใครคือกลุ่มเป้าหมายของโครงการ หากกลุ่มเป้าหมายมีหลาย กลุ่ม ให้บอกชัดเจนไปว่าใครคือกลุ่มเป้าหมายหลัก ใครคือ กลุ่มเป้าหมายรอง	(๕)	
๕.๔ โครงการมีความ สอดคล้องกับแผน ยุทธศาสตร์ ๒๐ ปี	โครงการสอดคล้องกับ (๑) ความมั่นคง (๒) การสร้างความสามารถใน การแข่งขัน (๓) การพัฒนาเสริมสร้างศักยภาพคน (๔) การสร้างโอกาส ความเสมอภาคและเท่าเทียมกันทางสังคม (๕) การสร้างการเติบโตบน คุณภาพชีวิตที่เป็นมิตรต่อสิ่งแวดล้อม (๖) การปรับสมดุลและพัฒนา ระบบการบริหารจัดการภาครัฐ เพื่อให้เกิดความมั่นคง มั่งคั่ง ยั่งยืน	(๕)	
๕.๕ เป้าหมาย (ผลผลิตของ โครงการ) มีความ สอดคล้องกับ แผนพัฒนาเศรษฐกิจ และสังคมแห่งชาติ	โครงการมีความสอดคล้องแผนพัฒนาเศรษฐกิจและสังคมแห่งชาติฉบับ ที่ ๑๒ โดย (๑) ยึดหลักปรัชญาเศรษฐกิจพอเพียง (๒) ยึดคนเป็น ศูนย์กลางพัฒนา (๓) ยึดวิสัยทัศน์ภายใต้ยุทธศาสตร์ชาติ ๒๐ ปี (๔) ยึด เป้าหมายอนาคตประเทศไทย ๒๕๗๙ (๕) ยึดหลักการนำไปสู่ปฏิบัติให้ เกิดผลสัมฤทธิ์อย่างจริงจังใน ๕ ปีที่ต่อยอดไปสู่ผลสัมฤทธิ์ที่เป็น เป้าหมายระยะยาว ภายใต้แนวทางการพัฒนา (๑) การยกระดับ ศักยภาพการแข่งขันและการหลุดพ้นกับดักรายได้ปานกลางสู่รายได้สูง (๒) การพัฒนาศักยภาพคนตามช่วงวัยและการปฏิรูประบบเพื่อสร้าง สังคมสูงวัยอย่างมีคุณภาพ (๓) การลดความเหลื่อมล้ำทางสังคม (๔) การ รองรับการเชื่อมโยงภูมิภาคและความเป็นเมือง (๕) การสร้างความ เจริญเติบโตทางเศรษฐกิจและสังคมอย่างเป็นมิตรกับสิ่งแวดล้อม (๖) การบริหารราชการแผ่นดินที่มีประสิทธิภาพ	(๕)	

ประเด็น การพิจารณา	รายละเอียดหลักเกณฑ์	คะแนน เต็ม	คะแนน ที่ได้
๕.๖ โครงการมี ความสอดคล้อง	โครงการมีลักษณะหรือสอดคล้องกับการปรับเปลี่ยนโครงสร้างเศรษฐกิจ ไปสู่ Value-Based Economy หรือเศรษฐกิจที่ขับเคลื่อนด้วย นวัตกรรม ทำน้อย ได้มาก เช่น (๑) เปลี่ยนจากการผลิตสินค้า โภค ภัณฑ์ไปสู่สินค้าเชิงนวัตกรรม (๒) เปลี่ยนจากการขับเคลื่อนประเทศ ด้วยภาคอุตสาหกรรม ไปสู่การขับเคลื่อนด้วยเทคโนโลยี ความคิด สร้างสรรค์และนวัตกรรม (๓) เปลี่ยนจากการเน้นภาคการผลิตสินค้า ไปสู่การเน้นภาคบริการมากขึ้น รวมถึงโครงการที่เติมเต็มด้วยวิทยาการ ความคิดสร้างสรรค์ นวัตกรรม วิทยาศาสตร์ เทคโนโลยี และการวิจัย และพัฒนาแล้วต่อยอดความได้เปรียบเชิงเปรียบเทียบ เช่น ด้าน การเกษตรเทคโนโลยีชีวภาพ สาธารณสุข วัฒนธรรม ฯลฯ	(๕)	
๕.๗ โครงการ สอดคล้องกับ ยุทธศาสตร์จังหวัด	โครงการพัฒนาท้องถิ่นมีความสอดคล้องกับห้วงระยะเวลาของ แผนพัฒนาจังหวัดที่ได้กำเนิดขึ้น เพื่อขับเคลื่อนการพัฒนาท้องถิ่น เสมือนหนึ่งการขับเคลื่อนการพัฒนาจังหวัด ซึ่งไม่สามารถแยกส่วนใด ส่วนหนึ่งออกจากกันได้นอกจากนี้โครงการพัฒนาท้องถิ่นต้องเป็น โครงการเชื่อมต่อหรือเดินทางไปด้วยกันกับยุทธศาสตร์จังหวัดที่ได้ กำหนดขึ้นเป็นปัจจุบัน	(๕)	
๕.๘ โครงการแก้ไข ปัญหาความยากจน หรือการเสริมสร้าง ให้ประเทศชาติ มั่นคง มั่งคั่ง ยั่งยืน ภายใต้หลักประชา รัฐ	เป็นโครงการที่ดำเนินการภายใต้พื้นฐานความพอเพียงที่ประชาชน ดำเนินการเองหรือร่วมดำเนินการ เป็นโครงการต่อยอดและขยายได้ เป็นโครงการที่ประชาชนต้องการเพื่อให้เกิดความยั่งยืน ซึ่งมีลักษณะที่ จะให้ท้องถิ่นมีความมั่นคง มั่งคั่ง ยั่งยืน เป็นท้องถิ่นที่พัฒนาแล้วด้วย การพัฒนาปรัชญาเศรษฐกิจพอเพียง	(๕)	
๕.๙ งบประมาณมี ความสอดคล้องกับ เป้าหมาย(ผลผลิต ของโครงการ)	งบประมาณโครงการพัฒนาจะต้องคำนึงถึงหลักสำคัญ ๕ ประการใน การจัดทำโครงการได้แก่ (๑) ความประหยัด (Economy) (๒) ความมี ประสิทธิภาพ (Efficiency) (๓) ความมีประสิทธิภาพ (Effectiveness) (๔) ความยุติธรรม (Equity) (๕) ความโปร่งใส (Transparency)	(๕)	
๕.๑๐ มีการ ประมาณการราคา ถูกต้องตามหลัก วิธีการงบประมาณ	การประมาณราคาเพื่อการพัฒนาต้องให้สอดคล้องกับโครงการถูกต้อง ตามหลักวิชาการทางช่าง หลักของราคากลาง ราคากลางท้องถิ่น มี ความโปร่งใสในการกำหนดราคาและตรวจสอบในเชิงประจักษ์	(๕)	

ประเด็น การพิจารณา	รายละเอียดหลักเกณฑ์	คะแนน เต็ม	คะแนน ที่ได้
๕.๑๑ มีการกำหนดตัวชี้วัด (KPI) และสอดคล้องกับวัตถุประสงค์และผลที่คาดว่าจะได้รับ	มีการกำหนดตัวชี้วัดผลงาน (Key Performancy Indicator : KPI) ที่ สามารถวัดได้ (measurable) ใช้บอกประสิทธิผล (effectiveness) ใช้บอกประสิทธิภาพ (efficiency) ได้ เช่น การกำหนดความพึงพอใจ การกำหนดร้อยละ การกำหนดอันเกิดจากผลของวัตถุประสงค์ที่เกิดที่สิ่งที่ได้รับ (การคาดการณ์ คาดว่าจะได้รับ)	(๕)	
๕.๑๒ ผลที่คาดว่าจะได้รับสอดคล้องกับวัตถุประสงค์	ผลที่ได้รับเป็นสิ่งที่เกิดขึ้นได้จริงจากการดำเนินการตามโครงการพัฒนาซึ่งสอดคล้องกับวัตถุประสงค์ที่ตั้งไว้ การได้ผลหรือผลที่เกิดขึ้นจะต้องเท่ากับวัตถุประสงค์หรือมากกว่าวัตถุประสงค์ ซึ่งการเขียนวัตถุประสงค์ควรคำนึงถึง (๑) มีความเป็นไปได้และมีความเฉพาะเจาะจง ในการดำเนินงานตามโครงการ (๒) วัดและประเมินผลดับของความสำเร็จได้ (๓) ระบุสิ่งที่ต้องการดำเนินงานอย่างชัดเจนและเฉพาะเจาะจงมากที่สุดและสามารถปฏิบัติได้ (๔) เป็นเหตุเป็นผล สอดคล้องกับความเป็นจริง (๕) ส่งผลต่อการบ่งบอกเวลาได้	(๕)	
<b>รวมคะแนน</b>		<b>๑๐๐</b>	

## ๔.๓ สรุปผลการพัฒนาท้องถิ่นในภาพรวม

ในการจัดทำแผนพัฒนาท้องถิ่น (พ.ศ. ๒๕๖๑ – ๒๕๖๕) ขององค์กรปกครองส่วนท้องถิ่น ก็เพื่อใช้เป็นเครื่องมือในการพัฒนา เป็นแนวทางในการบริหารพัฒนาท้องถิ่นให้บรรลุตามวัตถุประสงค์และเป้าหมาย เกิดประสิทธิภาพประสิทธิผลสูงสุดในการแก้ไขปัญหาให้กับประชาชน ก่อให้เกิดประโยชน์และสามารถตอบสนองความต้องการพัฒนาของประชาชน โดยพิจารณาบรรจุโครงการในงบประมาณรายจ่ายประจำปี งบประมาณรายจ่ายเพิ่มเติม และงบประมาณจากเงินสะสม โดยจะต้องมีการติดตามและประเมินผลแผนพัฒนาตามระเบียบกระทรวงมหาดไทย ว่าด้วยการจัดทำแผนพัฒนาขององค์กรปกครองส่วนท้องถิ่น พ.ศ. ๒๕๔๘ และที่แก้ไขเพิ่มเติมถึง (ฉบับที่ ๓) พ.ศ. ๒๕๖๑ เป็นการสรุปผลในภาพรวมของท้องถิ่นเป็นการติดตามผลการนำยุทธศาสตร์ขององค์กรปกครองส่วนท้องถิ่น ว่าเกิดผลทั้งในเชิงปริมาณ และเชิงคุณภาพ อย่างไร ซึ่งสามารถวัดผลได้ทั้งเชิงสถิติต่างๆ ตาราง กราฟ และการพรรณนา ดังนี้

### (๑) การวัดผลในเชิงปริมาณและเชิงคุณภาพ

#### (๑.๑) การวัดผลในเชิงปริมาณ (Quantity)

- โดยเครื่องมือที่ใช้ในการติดตามและประเมินผลในเชิงปริมาณ มีดังนี้  
ตารางการติดตามและประเมินผลในเชิงปริมาณ ตารางที่ ๑

การวางแผนพัฒนาท้องถิ่น (พ.ศ. ๒๕๖๑ – ๒๕๖๕)										
ได้กำหนดโครงการที่จะดำเนินการตามแผนพัฒนาท้องถิ่นสี่ปี (พ.ศ. ๒๕๖๑ – ๒๕๖๕)										
ยุทธศาสตร์ของเทศบาลตำบลนาโพธิ์	๒๕๖๑		๒๕๖๒		๒๕๖๓		๒๕๖๔		๒๕๖๕	
	จำนวนโครงการ	งบประมาณ	จำนวนโครงการ	งบประมาณ	จำนวนโครงการ	งบประมาณ	จำนวนโครงการ	งบประมาณ	จำนวนโครงการ	งบประมาณ
๑ การพัฒนา ด้านโครงสร้าง พื้นฐาน สาธารณูปโภค และ สาธารณูปการ										
๒ การพัฒนา ด้านเศรษฐกิจ และการแก้ไข ปัญหาความ ยากจน										
๓ การพัฒนา สังคมและ ส่งเสริมคุณภาพ ชีวิต										

การวางแผนพัฒนาท้องถิ่น (พ.ศ. ๒๕๖๑ – ๒๕๖๕)  
ได้กำหนดโครงการที่จะดำเนินการตามแผนพัฒนาท้องถิ่นสี่ปี (พ.ศ. ๒๕๖๑ – ๒๕๖๕)

ยุทธศาสตร์ของเทศบาลตำบลนาโพธิ์	๒๕๖๑		๒๕๖๒		๒๕๖๓		๒๕๖๔		๒๕๖๕	
	จำนวนโครงการ	งบประมาณ	จำนวนโครงการ	งบประมาณ	จำนวนโครงการ	งบประมาณ	จำนวนโครงการ	งบประมาณ	จำนวนโครงการ	งบประมาณ
๔ การพัฒนา ด้านการส่งเสริม สนับสนุนงาน ด้านศาสนา ศิลปวัฒนธรรม ประเพณีและภูมิ ปัญญาท้องถิ่น										
๕ การ พัฒนาการ พัฒนาด้านการ บริหารจัดการ ทรัพยากรธรรมชาติและ สิ่งแวดล้อม										
๖ การ พัฒนาการ พัฒนาด้านการ รักษาความสงบ เรียบร้อยและ การจัดระเบียบ สังคมใน ชุมชน										
๗ การพัฒนา ด้านการพัฒนา ด้านการเมือง การบริหาร องค์กรและการ ให้บริการแบบมี มาตรฐาน										

ตารางการติดตามและประเมินผลในเชิงปริมาณ ตารางที่ ๒

สรุปรายงานผลการดำเนินการ ประจำปีงบประมาณ พ.ศ. ....						
ลำดับ ที่	รายการ	โครงการ	งบประมาณ	โครงการที่สามารถดำเนินการได้ (..... โครงการ)		
				คิดเป็นร้อยละ ของ แผนพัฒนา ท้องถิ่นสี่ปี	คิดเป็นร้อย ละของ แผนการ ดำเนินงาน	คิดเป็นร้อยละ ของ ข้อบัญญัติ+ เงินสะสม
๑	บรรจุในแผนพัฒนา ท้องถิ่น					
๒	ตั้งในข้อบัญญัติ งบประมาณ					
๓	จากเงินสะสม					
๔	จัดทำแผนการ ดำเนินงาน - ข้อบัญญัติ = ..... + - เงินสะสม = .....					
๕	สามารถดำเนินการได้ - ข้อบัญญัติ = ..... + - เงินสะสม = .....					

(๑.๒) การวัดผลในเชิงคุณภาพ (Quality)

การจัดผลเชิงคุณภาพ ใช้การสำรวจความพึงพอใจในการวัดผลเชิงคุณภาพโดยภาพรวม โดย  
ได้มีการประเมินความพึงพอใจ ซึ่งการประเมินความพึงพอใจทำให้ทราบถึงผลเชิงคุณภาพในการดำเนินงาน  
ของเทศบาลในภาพรวม

โดยเครื่องมือที่ใช้ในการประเมินความพึงพอใจ มีดังนี้

แบบประเมินความพึงพอใจต่อผลการดำเนินงานขององค์กรปกครองส่วนท้องถิ่น

แบบประเมินความพึงพอใจของผู้รับบริการในงานบริการขององค์กรปกครองส่วน  
ท้องถิ่น (ให้หน่วยงานภายนอกดำเนินการ)

## ๔.๔ ข้อเสนอแนะในการจัดทำแผนพัฒนาท้องถิ่นใน

### (๑) ผลกระทบนำไปสู่ออนาคต

(๑.๑) ปัญหาสาธารณสุขต่างๆ ที่เกิดขึ้นในองค์กรปกครองส่วนท้องถิ่น อันได้แก่ ภัยแล้ง วาตะภัย น้ำท่วม อัคคีภัย ที่เกิดขึ้นและส่งผลกระทบต่อประชาชนในพื้นที่ เกิดความเสียหายทั้งชีวิตและทรัพย์สิน แนวทางการแก้ไข คือพิจารณาวางแผนการดำเนินการป้องกัน ก่อนเกิดเหตุ ระหว่างเกิดเหตุ หลังเกิดเหตุ บรรจุแผนงาน โครงการ กิจกรรม การให้ความช่วยเหลือต่างๆ จัดตั้งศูนย์ช่วยเหลือประชาชนขององค์กรปกครองส่วนท้องถิ่น เพื่อสามารถดำเนินการได้ทันที่

(๑.๒) ปัญหาโรคระบาดที่เกิดจากคน เกิดจากสัตว์ ที่ส่งผลกระทบต่อชีวิตประชาชน และสัตว์ต่างๆ ในตำบล ซึ่งได้แก่ โรคไข้หวัดใหญ่ ไข้หวัดนก โรคมือ เท้า ปาก ที่เกิดขึ้นกับเด็กๆ โรคพิษสุนัขบ้า แนวทางการแก้ไขปัญหา คือ ฝึกอบรม ประชาสัมพันธ์ ณรงค์การป้องกัน ลงพื้นที่ระงับการเกิดโรคระบาด การทำลาย การรักษา

(๑.๓) ปัญหาประชาชนมีรายได้น้อย การศึกษาดำ ประชาชนในตำบลยังมีคนรายได้น้อย มีหนี้สินเยอะ ไม่เพียงพอในการดำรงชีวิต ค่าครองชีพสูง แนวทางการแก้ไขปัญหา ให้ความรู้เกี่ยวกับการประกอบอาชีพ สาธิตการประกอบอาชีพ ช่วยเหลือประชาชนซ่อมแซมบ้านคนจน ผู้มีรายได้น้อย ส่งเสริมด้านการศึกษาโดยการจัดบริการสาธารณสุขด้านการศึกษา การจัดตั้งศูนย์พัฒนาเด็กเล็ก สนับสนุนกิจกรรมต่างๆ ให้กับเด็กนักเรียน จ้างเด็กนักเรียนในช่วงปิดภาคเรียนเพื่อมีรายได้

(๑.๔) ปัญหายาเสพติดในตำบล ในพื้นที่ยังไม่พบว่ามีการค้ายาเสพติด และยังไม่พบรายงานว่ามีผู้ติดยาเสพติด แต่เพื่อเป็นการป้องกัน มีแนวทางการป้องกัน โดยการลงพื้นที่ค้นหา การรณรงค์ป้องกัน การให้ความรู้กับประชาชนได้ทราบถึงโทษของยาเสพติด

(๑.๕) ปัญหาการสัญจรไปมาของประชาชนในตำบล เนื่องจาก ในตำบลด้านโครงสร้างพื้นฐาน เส้นทางคมนาคมบางหมู่บ้านยังเป็น ถนนดิน ถนนลูกรัง ช่วงฤดูฝนถนนลื่น เป็นหลุมเป็นบ่อ เกิดปัญหาในการสัญจรไปมาของประชาชน เสี่ยงต่อการเกิดอุบัติเหตุ การคมนาคมล่าช้า แนวทางการแก้ไข จัดทำแผนงาน โครงการก่อสร้างถนนในเส้นทางสำคัญ พิจารณาเสนอสนับสนุนจากหน่วยงานอื่น

### (๒) ข้อสังเกต ข้อเสนอแนะ ผลจากการพัฒนา

(๒.๑) ข้อสังเกต จากการสำรวจข้อมูล การลงพื้นที่ในตำบล จะเห็นว่าประชาชนยังมีปัญหาที่จะต้องดำเนินการแก้ไขอยู่มาก ดังนี้ ด้านการศึกษา สาธารณสุข ความมั่นคงปลอดภัยในชีวิตและทรัพย์สิน การศาสนา ศิลปวัฒนธรรม ประเพณี กีฬา สถานที่ผ่อนหย่อนใจ สวัสดิการสังคม การเกษตร เศรษฐกิจ อุตสาหกรรม การพัฒนาอาชีพ เส้นทางคมนาคมขนส่ง/ไฟฟ้า/น้ำประปา/แหล่งน้ำเพื่ออุปโภค - บริโภค ด้านทรัพยากรและสิ่งแวดล้อม ขยะมูลฝอยและสิ่งปฏิกูล จากปัญหาด้านต่างๆ ประชาชนไม่สามารถแก้ไขปัญหาเองได้จึงต้องเสนอให้องค์กรปกครองส่วนท้องถิ่นแก้ไข ทำให้มีการเสนอโครงการเข้ามาเป็นจำนวนมาก ซึ่งงบประมาณขององค์กรปกครองส่วนท้องถิ่นนั้นมีจำกัดไม่เพียงพอต่อการจัดการได้

/(๒.๒) ข้อเสนอแนะ.....

(๒.๒) **ข้อเสนอแนะ** จากข้อสังเกตดังกล่าว มีข้อเสนอแนะในการแก้ไขปัญหาต่างๆ ดังนี้ ปัญหาต่างๆ ที่ถูกเสนอมายังองค์กรปกครองส่วนท้องถิ่น นั้น ควรนำมาพิจารณาจัดลำดับความสำคัญโดยประชาคมท้องถิ่น ซึ่งมีหลายภาคส่วน ประกอบไปด้วย คณะกรรมการพัฒนาขององค์กรปกครองส่วนท้องถิ่น สมาชิกสภาท้องถิ่น ผู้นำหมู่บ้าน ตัวแทนส่วนราชการ รัฐวิสาหกิจ หน่วยงานที่เกี่ยวข้อง ประชาชนทั่วไป ร่วมกันพิจารณาจัดลำดับความสำคัญของโครงการ และพิจารณาบรรจุเข้าแผนพัฒนาท้องถิ่นต่อไป กรณีโครงการที่เกินศักยภาพก็ให้องค์กรปกครองส่วนท้องถิ่นเสนอขอรับการสนับสนุนจากหน่วยงานอื่น

(๒.๓) **ผลจากการพัฒนา** จากการพัฒนาที่ผ่านมาพบว่าองค์กรปกครองส่วนท้องถิ่นได้แก้ไขปัญหาให้กับประชาชนได้ในหลายเรื่อง และครอบคลุมทุกด้าน มีผลการประเมินอยู่ในเกณฑ์ที่ดี ประชาชนมีความพึงพอใจ แต่ก็ยังมีปัญหาที่จะต้องแก้ไขต่อไป ไม่ว่าจะเป็นด้านสิ่งแวดล้อมที่ยังมีการเผาหญ้า อ้อย ตอข้าวในช่วงเวลาเก็บเกี่ยว การเลี้ยงสัตว์ วัว ควาย หมู ที่ส่งกลิ่นเหม็นรำคาญ การพนันที่ยังมีในพื้นที่ เส้นทางคมนาคมยังไม่ครบ

\*\*\*\*\*